



MORELOS
2018 - 2024

Consejería Jurídica del Poder Ejecutivo del Estado de Morelos.
Dirección General de Legislación.
Subdirección de Jurisprudencia.

Última Reforma: Texto Original



**CONSEJERÍA
JURÍDICA**

REGLAS DE OPERACIÓN DEL PROGRAMA DE ATENCIÓN ALIMENTARIA EN LOS PRIMEROS 1000 DÍAS PARA EL EJERCICIO 2024.

OBSERVACIONES GENERALES.- La disposición CUARTA transitoria del presente ordenamiento, aboga las “Reglas de operación del Programa de Atención Alimentaria en los Primeros 1000 Días”, publicadas en el Periódico Oficial “Tierra y Libertad” número 6181, de fecha 2023/03/31, operado por el Sistema para el Desarrollo Integral de la Familia del Estado de Morelos.

Aprobación	2024/03/27
Publicación	2024/03/27
Vigencia	2024/03/28
Expidió	Poder Ejecutivo del Estado de Morelos
Periódico Oficial	6296 ALCANCE “Tierra y Libertad”



Al margen superior un escudo del estado de Morelos que dice: "TIERRA Y LIBERTAD".- LA TIERRA VOLVERÁ A QUIENES LA TRABAJAN CON SUS MANOS.- MORELOS.- y un logotipo que dice DIF MORELOS.

LA JUNTA DE GOBIERNO DEL SISTEMA PARA EL DESARROLLO INTEGRAL DE LA FAMILIA DEL ESTADO DE MORELOS, CON FUNDAMENTO EN LOS ARTÍCULOS 36, 167, 168, 169, 170 Y 171 DE LA LEY GENERAL DE SALUD; 44, 63, FRACCIONES I, II Y XIV, 64 FRACCIONES V, VI Y XIV, 101, 102 Y 103 DE LA LEY ORGÁNICA DE LA ADMINISTRACIÓN PÚBLICA DEL ESTADO LIBRE Y SOBERANO DE MORELOS; 3, APARTADO A) FRACCIÓN X, 37, FRACCIONES X, XI Y 153 DE LA LEY DE SALUD DEL ESTADO DE MORELOS; ARTÍCULOS 1, 13, FRACCIÓN V, 15, 16, FRACCIÓN XVI, 20, FRACCIÓN I, 21 Y 22, FRACCIONES I, III, IV Y XXIV, DE LA LEY DE ASISTENCIA SOCIAL Y CORRESPONSABILIDAD CIUDADANA PARA EL ESTADO DE MORELOS; ARTÍCULO 6, FRACCIÓN I, 8, 17, 19, FRACCIONES I, X Y XI, Y 32 DE LA LEY DE DESARROLLO SOCIAL PARA EL ESTADO DE MORELOS; 9, FRACCIÓN I, 12, 16 17, FRACCIÓN VII, Y 21, FRACCIONES XIII, XIV, XV Y XVII DEL ESTATUTO ORGÁNICO DEL SISTEMA PARA EL DESARROLLO INTEGRAL DE LA FAMILIA DEL ESTADO DE MORELOS; ASÍ COMO LA ESTRATEGIA INTEGRAL DE ASISTENCIA SOCIAL, ALIMENTACIÓN Y DESARROLLO COMUNITARIO 2024, Y CON BASE EN LA SIGUIENTE:

EXPOSICIÓN DE MOTIVOS

1. Introducción

En términos del artículo 4, párrafo tercero, de la Constitución Política de los Estados Unidos Mexicanos, toda persona tiene el derecho a la alimentación nutritiva, suficiente y de calidad y corresponde al Estado garantizarlo. A su vez el párrafo cuarto de esta misma disposición constitucional, determina que toda persona tiene derecho a la protección de la salud y, finalmente en su párrafo noveno, señala que, en todas sus decisiones y actuaciones del Estado, velará y cumplirá con el principio del interés superior de la niñez, así como el derecho a la satisfacción de sus necesidades de alimentación.



Por su parte, la Ley General de Salud en sus artículos 3, 24, fracción III, y 27 fracción X, determinan a la asistencia social a los grupos más vulnerables, como un servicio básico de salud; en ese sentido, de acuerdo con el diverso 3 de la Ley de Asistencia Social, se entiende por asistencia social al conjunto de acciones tendientes a modificar y mejorar las circunstancias de carácter social que impidan al individuo un desarrollo integral, así como la protección física, mental hasta lograr su incorporación a una vida plena y productiva.

Con base a lo anterior, en concordancia con el artículo 168 de la Ley General de Salud, entre las actividades básicas de asistencia social se encuentra, la atención a personas que por sus carencias socio-económicas o por su condición de discapacidad se vean impedidas para satisfacer sus requerimientos básicos de subsistencia y desarrollo.

Bajo ese contexto legal, se precisa que en México, el Sistema Nacional para el Desarrollo Integral de la Familia, tiene bajo su encomienda la asistencia social, por lo que desarrolla al efecto múltiples acciones, entre las que se encuentra la entrega de apoyos alimentarios, lo cual ha venido realizando con diversos enfoques, algunos más centralizados y otros más recientes que tienden a la descentralización y la coordinación, articulación y cooperación con las diversas Entidades Federativas, ello, con la finalidad de eficientar los resultados de tan importantes acciones.

Para el año 2001, la operación de los programas alimentarios se gestó bajo la Estrategia Integral de Asistencia Social Alimentaria (EIASA), conformada por cuatro programas, éstos fueron:

1. Programa de Desayunos Escolares.
2. Programa de Asistencia Social Alimentaria a Menores de Cinco Años en Riesgo, no Escolarizados.
3. Programa de Asistencia Social Alimentaria a Familias en Desamparo.
4. Programa de Asistencia Social Alimentaria a Sujetos Vulnerables.

Ahora bien, esta Estrategia se ajusta anualmente conforme a las necesidades de los beneficiarios de los programas, así como en búsqueda de responder con



mayor eficacia con base en la evaluación que arroja la misma mecánica de operación y los resultados de los programas.

Es así que, para el año 2020, se emitió la Estrategia Integral de Asistencia Social Alimentaria y Desarrollo Comunitario, creando una nueva estructura de los antes referidos, acorde a la descripción siguiente:

- Programa de Desayunos Escolares
- Alimentación en los Primeros 1000 días de vida
- Alimentación personas de atención prioritaria
- Alimentación a personas en situación emergencia o desastre y
- Programa de Salud y Bienestar Comunitario

Como corolario, el Programa de Asistencia Social Alimentaria en los Primeros 1000 Días de Vida, comprende desde el embarazo hasta los dos años de vida de los niños, los cuales representan el grupo de edad en el que se encuentra la ventana de oportunidad para lograr mayor efectividad en las acciones e intervenciones para corregir problemas de desnutrición o deficiencias nutrimentales, ya que posterior a esa edad, las medidas que se tomen para modificar este tipo de condiciones, no podrán revertir las afectaciones en la talla de las niñas y niños ni en su desarrollo intelectual; así mismo, se creó el Programa de Salud y Bienestar Comunitario, con el objetivo de promover la salud comunitaria, impulsando procesos sociales de organización, participación y empoderamiento, bajo una perspectiva y una visión colectiva del fortalecimiento del tejido social.

Por ende, desde el año 2020, el enfoque de atención alimentaria, así como de desarrollo comunitario, se unen en una sola Estrategia y para el presente ejercicio se ha continuado con esta mecánica.

Para el presente año, la Estrategia Integral de Asistencia Social, Alimentación y Desarrollo Comunitario, en adelante EIASADC 2024, se publicó en la página web del Sistema Nacional para el Desarrollo Integral de la Familia, en adelante SNDIF, de acuerdo con el aviso publicado en el Diario Oficial de la Federación el 19 de enero de 2024, cuyo contenido es la información requerida para la operación de los programas alimentarios, de desarrollo comunitario y asistencia social,



coordinados por el SNDIF, a través de la Dirección General de Alimentación y Desarrollo Comunitario, a fin de contribuir a un estado nutricional adecuado y al consumo de una alimentación nutritiva, suficiente y de calidad, fortalecida por la educacional nutricional y el aseguramiento de la calidad alimentaria; así como el desarrollo comunitario mediante el impulso de comunidades autogestivas, organizadas y participación activa, para lograr su bienestar.

De entre los seis programas destaca el “Programa de Atención Alimentaria en los primeros 1000 días”, destinado a mujeres embarazadas y en periodo de lactancia, así como a niñas y niños de seis meses a dos años de edad, cuyo objetivo específico es contribuir a un estado nutricional adecuado, a través de la entrega de raciones alimenticias o dotaciones nutritivas, fomentando la educación nutricional, la lactancia materna y prácticas adecuadas de cuidado, higiene y estimulación temprana, para el correcto desarrollo.

En ese tenor, el objetivo estratégico 3.1 del Plan Estatal de Desarrollo 2019-2024, prevé implementar acciones necesarias para la atención prioritaria e integral de personas o grupos sociales en situación de vulnerabilidad, a través de programas de desarrollo social que faciliten el acceso a bienes, servicios y oportunidades básicas para el mejoramiento de las condiciones de vida de la población, garantizando la transparencia en la administración y manejo de los recursos públicos acciones que se reflejan en el programa presupuestario denominado Asistencia Social Alimentaria en los primeros 1000 días de vida, cuyo propósito es mujeres embarazadas, en periodo lactancia y sus hijos en sus primeros 1000 días en condiciones de vulnerabilidad preferentemente en localidades de medio, alto y muy alto grado de marginación para mejorar su condición de malnutrición.

Los recursos para la operación del “Programa de Atención Alimentaria en los primeros 1000 días”, tienen su origen en el Presupuesto de Egresos de la Federación, Ramo 33 Fondo V.i FAM-AS 2024, para la ejecución de Programas Alimentarios, mismos que se rigen por la Ley de Coordinación Fiscal, y de acuerdo con esa ley, el ejercicio y aplicación de estos, es responsabilidad de cada Entidad Federativa, en el marco de la estructura programática que establezca el SNDIF.

A razón de lo anterior, el artículo 77 de la Ley Federal de Presupuesto y Responsabilidad Hacendaria, las Reglas de Operación de los programas operados



con Recursos Federales, deben considerar los requisitos previstos en el artículo 28 del Presupuesto de Egresos de la Federación 2024, entre los que figura la obligación del Sistema para el Desarrollo Integral de la Familia del Estado de Morelos, en siguiente SEDIF de emitir las Reglas de Operación a las que se sujetarán los programas en los que se utilicen Recursos Federales provenientes del Fondo de Aportaciones Múltiples-Componente Asistencia Social (FAM-AS) (1006) 2024, en el marco de la propia estrategia y señalando las características, así como contenido estructural de las mismas, motivo por el cual se emite el presente instrumento jurídico.

2. Antecedentes

El surgimiento del Programa de Desayunos Escolares se remonta a 1929 con el Programa Gota de Leche; entre 1935 y 1945 los desayunos escolares que se entregaban a los niños, consistían en un cubo de 250 mililitros de leche entera, sándwich, huevo cocido y un postre; cabe destacar, que la composición del desayuno escolar, atendía en esa época, a la declaratoria sobre la desnutrición como un problema grave de salud en México, ante lo cual, médicos e intelectuales incentivaron la adopción de una dieta basada en cereales, alimentos de origen animal, leche y productos lácteos (Aguilar Rodríguez, 2008).

Años después, el SNDIF continúa con esta actividad a través de dos Programas, Raciones Alimentarias (PRA) y Asistencia Social Alimentaria a Familias (PASAF), operando bajo un esquema centralizado, ya que la planta en donde se empacaban los desayunos escolares se ubicaba en sus instalaciones en la Ciudad de México; es así que, en 1989 los desayunos escolares comenzaron a distribuirse a los estados de Hidalgo, Estado de México y Tlaxcala y 1990 se agregó a la lista Aguascalientes.

Asimismo, en el año de 1989, se crea el programa Cocinas Populares y Unidades de Servicios Integrales (COPUSI), el cual, además de apoyar la alimentación de las familias, tenía el propósito de ofrecer un espacio para el encuentro y la reflexión comunitaria, a fin de promover acciones de atención integral en cinco ámbitos: alimentación, salud, educación, capacitación y recreación, fortaleciendo la participación y organización comunitaria a través del desarrollo de capacidades,



posteriormente, COPUSI fue complementado con el Programa de Fomento a la Producción de Alimentos para Autoconsumo (FOPAPA).

Para 1991, la cobertura de desayunos escolares llegó al estado de Guanajuato; en 1993 se expandió a Guerrero, Jalisco, Michoacán, Morelos, Oaxaca, Puebla y Veracruz; en 1994 los desayunos se empezaron a distribuir en Chihuahua, Chiapas, Coahuila, Durango, San Luis Potosí, Tabasco, Zacatecas, Querétaro y Sinaloa. Es hasta 1995 que el Programa abarcó las 32 entidades del país.

A su vez, en 1993, la Red Móvil Nacional diseña una nueva estrategia de trabajo denominada "Modelo de Desarrollo Comunitario", a través de la cual se incorporaron experiencias, prácticas y planteamientos novedosos, que dieron lugar a la conformación de redes municipales y la integración de grupos de trabajo interdisciplinarios.

En 1997, el SNDIF determinó que el modelo de operación para la entrega de desayunos escolares, no consideraba las diferencias de consumo, ni la cultura alimentaria de cada Entidad. Además, los costos de operación se elevaban, resultando ser un modelo de operación poco eficiente, por lo que se decidió compartir la responsabilidad con las diferentes Entidades.

De esta manera, se llevó a cabo la descentralización de los programas alimentarios y a partir de 2001, convocándose a los SEDIF, para desarrollar un proyecto de coordinación, tras lo cual se concluyó que era necesaria la creación de una estrategia que integrara las diferentes modalidades de operación de los programas alimentarios que empleaban los SEDIF.

De acuerdo a las tendencias mundiales de sobrepeso y obesidad en el mundo se crean los lineamientos o estrategias para reducir este indicador por lo cual, en el año 2006, en los desayunos escolares fríos, se cambia la leche saborizada a leche entera natural sin sabor y a partir del 2012 con la finalidad de contribuir a la disminución del sobrepeso u obesidad escolar, se sustituye la leche entera por leche descremada, se adiciona fruta fresca.

A partir del año 2019 se mejoraron los programas a través de la inclusión de productos nuevos y frescos con rico aporte de vitaminas y minerales, como el



huevo, las frutas y verduras, asegurado el aporte necesario de vitaminas y minerales que se requieren en las diferentes etapas de la vida.

En el año 2022 por primera vez se incluye dentro de la dotación alimentaria de estos programas un alimento fuente de proteína de origen animal fresco (pollo entero), con la finalidad que los lactantes de 6 a 12 meses y 12 a 24 meses tuvieran un aporte de hierro hemínico.

En el año de 2023 el Programa de Atención Alimentaria en los Primeros 1000 días se dividió de la siguiente manera:

- Mujeres embarazadas y mujeres en periodo de lactancia.
- Niñas y niños de seis meses a dos años de edad.

La Ley de Asistencia Social y Corresponsabilidad Ciudadana para el Estado de Morelos en su artículo 2, primer párrafo, establece que “El Gobierno del Estado y los Municipios, encaminados al desarrollo integral de la familia en forma prioritaria, proporcionará servicios de asistencia social, dirigidos a la prevención, protección y ayuda de personas, familias o grupos en situación vulnerable, en tanto superen su condición de desventaja, abandono o desprotección física, mental, jurídica, social o cultural y puedan procurarse bienestar por sí mismos de tal forma que estén en condiciones de integrarse a la sociedad”.

En ese tenor, la asistencia social es una prioridad en el Estado de Morelos, siendo una finalidad la de asegurar que las mujeres embarazadas y en periodo de lactancia en situación de vulnerabilidad, así como la población infantil, tengan acceso a los diversos programas federales o estatales para beneficiarlos en su integridad física, mental y social, aunado a que la familia a la cual pertenecen tenga a su vez un desarrollo solidario con su entorno. Dicha actividad también involucra la responsabilidad e implementación de acciones preventivas, proteccionistas y restitutivas en los derechos de las niñas, niños y adolescentes, asimismo, proveer alimentación, rehabilitación física, fortalecimiento familiar y desarrollo humano; todas estas acciones ejecutadas de conformidad con el derecho de las personas independientemente de su condición social, física, de género, religiosa, étnica o económica.



Toda vez que se reconoce a la familia como la célula de la sociedad que provee a sus miembros de los elementos que requieren en las diversas circunstancias de su desarrollo; siendo ésta la institución social que mayor protección necesita por parte del Estado, y en razón de que en Morelos, el SEDIF, en coordinación con el SNDIF, opera programas, presta servicios y realiza acciones en materia de asistencia social y protección de la familia, surge la necesidad de reestructurar y reorientar los programas a su cargo para responder a las necesidades actuales, tomando acuerdos y reorganizando las políticas y lineamientos para la operación – en este caso- de los Programas Alimentarios a cargo de dicho Sistema, con el objetivo principal de “Contribuir a un estado nutricional adecuado al desarrollo comunitario de la población en condiciones de vulnerabilidad, mediante el impulso de comunidades autogestivas, organizadas y con participación activa, así como el consumo de una alimentación nutritiva, suficiente y de calidad, fortalecida por la educación nutricional y el aseguramiento de la calidad alimentaria para mejorar su bienestar”.

Los primeros 1000 días, mismos que comienzan con la concepción y continúan con el embarazo y hasta el segundo año de vida, buscan la obtención del máximo potencial de una persona, tanto en aspectos del crecimiento como del desarrollo.

Por tanto, una, mala alimentación tiene un impacto negativo en la salud del individuo en cualquier etapa de la vida. Así que vale la pena enfatizar que, en esta etapa de la vida, en particular es cuando los niños presentan deficiencias alimentarias, por lo que es importante integrar dentro de los apoyos productos que deberán ser fuente importante de los nutrientes indispensables para su crecimiento.

En esa tesitura, las aportaciones federales que con cargo al Fondo de Aportaciones Múltiples, que reciban los Estados de la Federación y el Distrito Federal, hoy denominado Ciudad de México, el artículo 40 de la Ley de Coordinación Fiscal, impone que se deben destinar en un 46% exclusivamente al otorgamiento de desayunos escolares, apoyos alimentarios y de asistencia social, a través de instituciones públicas, con base en lo señalado en los artículos 14 fracciones V y VII, y 18 de la Ley de Asistencia Social, así como en términos de los artículos 13, fracciones V y IX, 16, fracción XVI, 19 fracción II, y 22, fracciones I, III, IV y XXIV, de la Ley de Asistencia y Corresponsabilidad Ciudadana para el



Estado de Morelos, a fin de garantizar que se opere con criterios de objetividad, equidad y transparencia, se expide el presente instrumento a fin de contribuir a la seguridad alimentaria de la población que se encuentra sujeta a asistencia social.

Cabe mencionar que en términos de lo dispuesto por los artículos 32 de la Ley de Desarrollo Social para el Estado de Morelos; 69 Bis de su Reglamento; así como los Criterios Generales para la elaboración de Reglas de Operación de Programas de Desarrollo Social del Estado de Morelos, el presente instrumento se encuentra validado por la Comisión Estatal de Evaluación del Desarrollo Social.

Las presentes reglas de operación se encuentran insertas en un marco de leyes, normas, lineamientos e instrumentos de planeación, así como se ajustan al respeto de los Derechos Humanos que se contemplan dentro de los compromisos e instrumentos internacionales asumidos por nuestro país en materia de alimentación y nutrición, entre los que se encuentran los siguientes documentos:

- a) Declaración Universal de los Derechos Humanos, artículo 25 (1948).
- b) Declaración Americana de los Derechos y Deberes del Hombre, artículo 11 (1948).
- c) Declaración sobre el Progreso y el Desarrollo en lo Social, artículo 18, inciso C) (1969).
- d) Declaración Universal sobre la Erradicación del Hambre y la Malnutrición (1974).
- e) Pacto Internacional de los Derechos Económicos, Sociales y Culturales, artículo 11, numerales 1 y 2 (incisos a y b) (1980).
- f) Convención Sobre los Derechos del Niño, artículo 24 (1990).
- g) Conferencia Internacional sobre Nutrición (1992) y Segunda Conferencia (2014).
- h) Cumbres Mundiales sobre la Alimentación (1996 y 2002).
- i) Objetivos de Desarrollo del Milenio para México.
- j) Objetivos de Desarrollo Sostenible (ONU).

Es importante hacer una mención sobre el hecho de que como la cocina tradicional mexicana es parte de la cultura comunitaria, ancestral y viva; conforma un patrimonio cultural e inmaterial de la humanidad según el reconocimiento de la Organización de las Naciones Unidas para la Educación, la Ciencia y la Cultura



(UNESCO) en el año 2010. Por lo tanto, se requieren acciones de protección y fortalecimiento, aspectos que desde luego se tienen en consideración al formular el presente instrumento.¹

Finalmente, el presente proyecto guarda estrecha relación con lo dispuesto en el Plan Estatal de Desarrollo 2019-2024, publicado en el Periódico Oficial número 5697, de 16 de abril de 2019, y su reforma integral mediante Decreto, publicado en el Periódico Oficial "Tierra y Libertad", 5968, el 28 de julio de 2021, en su Eje Rector 3, denominado "JUSTICIA SOCIAL PARA LOS MORELENSES", en la estrategia 3.1.7 contempla, promover el acceso a los alimentos básicos de la población en pobreza, pobreza extrema y pobreza alimentaria. señalando en la línea de acción 3.1.7.2. "vincular a la población en pobreza, pobreza extrema y pobreza alimentaria a programas o acciones sociales encaminadas a fortalecer el acceso a alimentos básicos y su desarrollo económico". Así como con el Plan de Nacional de Desarrollo 2019-2024, el cual entre sus principios rectores prevé el correspondiente a "Por el bien de todos, primero los pobres", su vez en el capítulo II, denominado Política Social, señala que el derecho a la vida, a la integridad física y a la propiedad serán garantizados por medio de la Estrategia Nacional de Paz y Seguridad.

Aunado a lo expuesto, el artículo 23 de la Ley General de Salud establece que para los efectos de dicha ley, se entiende por servicios de salud todas aquellas acciones realizadas en beneficio del individuo y de la sociedad en general dirigidas a proteger, promover y restaurar la salud de la persona y de la colectividad; así como el artículo 24 que indica que los servicios de salud se clasifican en 3 tipos: I. De atención médica; II. De salud pública, y III. De asistencia social, asimismo el artículo 36, segundo párrafo establece: "Queda prohibido el cobro de cuotas de recuperación por la prestación de servicios de salud, medicamentos y demás insumos asociados a las personas sin seguridad social".

Al igual que el artículo 26, que menciona la necesidad de criterios de escalonamiento de los servicios para lograr progresivamente la universalización

¹ Sitio oficial de la UNESCO, disponible en: http://www.unesco.org/new/es/media-services/single-view-tv-release/news/la_cocina_tradicional_mexicana_un_patrimonio_cultural_vivo/



del acceso a servicios de salud integrales; y el artículo 27 donde indica que la asistencia social a los grupos más vulnerables es un servicio básico de salud para los efectos del derecho de protección de la salud.

En términos del artículo 167 del mismo ordenamiento, se entiende por asistencia social como el conjunto de acciones tendientes a modificar y mejorar las circunstancias de carácter social que impidan al individuo su desarrollo integral; de acuerdo con el artículo 168, es una actividad básica de asistencia social la atención a personas que, por sus carencias socioeconómicas se vean impedidas para satisfacer sus requerimientos básicos.

Asimismo, de acuerdo con el artículo 9, la Secretaría de Salud, en su carácter de autoridad sanitaria, y el SNDIF como coordinador del Sistema Nacional de Asistencia Social, tienen respecto a la asistencia social y en materia de salubridad general la atribución de coordinar con las entidades federativas la prestación y promoción de los servicios de salud en materia de asistencia social.

En corolario, para efecto del presente instrumento legal, los programas que funcionan a partir de la entrega de dotaciones alimentarias no podrán tener cuotas de recuperación o mecanismos de corresponsabilidad con recursos económicos, guardando congruencia con el principio pro-persona, así como con el principio de progresividad de los derechos humanos, particularmente del derecho humano a la salud, a la alimentación garantizada por el Estado, en término de los artículos 3 y 4 constitucionales, cumpliendo así con los elementos y requisitos del acto administrativo.

Por lo expuesto y fundado, se tiene a bien expedir las siguientes:

REGLAS DE OPERACIÓN DEL PROGRAMA DE ATENCIÓN ALIMENTARIA EN LOS PRIMEROS 1000 DÍAS PARA EL EJERCICIO 2024.

Ámbito de aplicación. En términos de la Estrategia Integral de Asistencia Social, Alimentación y Desarrollo Comunitario 2024, las presentes reglas de operación del programa atención alimentaria en los primeros 1000 días, son aplicables en todos los Municipios que integran el Estado de Morelos.



3. Glosario de términos.

Para efectos de las presentes Reglas de Operación se entenderá por:

I. AGEB. Es la extensión territorial que corresponde a la subdivisión de las áreas geo estadísticas municipales. Constituye la unidad básica del Marco Geo estadístico Nacional y dependiendo de sus características se clasifican en dos tipos: urbana y rural.

II. AGEB urbana. Área geográfica ocupada por un conjunto de manzanas que generalmente va de 1 a 50, perfectamente delimitadas por calles, avenidas, andadores o cualquier otro rasgo de fácil identificación en el terreno y cuyo uso del suelo sea principalmente habitacional, industrial, de servicios, comercial, etcétera, sólo se asignan al interior de las localidades urbanas.

III. AGEB rural. Subdivisión de las áreas geoestadísticas municipales que se ubican en la parte rural, cuya extensión territorial es variable y se caracteriza por el uso del suelo de tipo agropecuario o forestal. Contiene localidades rurales y extensiones naturales como pantanos, lagos, desiertos y otros, delimitada por lo general por rasgos naturales (ríos, arroyos, barrancas, etcétera) y culturales (vías de ferrocarril, líneas de conducción eléctrica, carreteras, brechas, veredas, ductos, límites prediales, etcétera).

IV. Alimentación correcta. A los hábitos alimentarios que, de acuerdo a los conocimientos reconocidos en la materia, cumple con las necesidades específicas de las diferentes etapas de la vida, promueve en los niños y las niñas el crecimiento y desarrollo adecuados y en los adultos permite conservar o alcanzar el peso esperado para la talla y previene el desarrollo de enfermedades.

V. Aseguramiento de la Calidad Alimentaria. Al conjunto de acciones planificadas y sistematizadas necesarias para proporcionar la confianza de que los insumos alimentarios que se entregan a los beneficiarios, no afecten su salud.

VI. Asistencia Social. Al conjunto de acciones tendientes a modificar y mejorar las circunstancias de carácter social que impiden al individuo su desarrollo integral, así como la protección física mental y social de personas en estado de necesidad, desprotección o desventaja física y mental, hasta lograr su incorporación a una vida plena y productiva.



VII. Asistencia Social Alimentaria. A la acción de proporcionar a grupos en riesgo y a grupos vulnerables, ayuda alimentaria directa, Orientación Alimentaria, promoción de la salud, vigilancia de la nutrición y fomento a la producción de alimentos, para contribuir a mejorar las circunstancias por las que atraviesa esta población.

VIII. Beneficiarios. A la población que recibirá los beneficios de las acciones del Programa de Atención Alimentaria en los Primeros 1000 días.

IX. Calidad. A las propiedades y características de un producto o servicio para satisfacer las necesidades específicas o implícitas de los consumidores.

X. Calidad Nutricia. A la herramienta conceptual, flexible a diferentes contextos, para orientar el diseño de dotaciones alimentarias y menús cíclicos que cumplan con las características de una dieta correcta.

XI. Capacitación. Al proceso de formación del personal, en el que se proporcionan los elementos para la adquisición de conocimientos y las habilidades necesarias para desempeñar sus funciones eficientemente, para que a través de ellos se replique esta acción a los municipios y de éstos a las localidades, involucrando a la comunidad.

XII. Comunidad. A las personas que en conjunto habitan un espacio geográfico determinado, que generan un sentido de pertenencia e identidad social, que interactúan entre sí, operando redes de comunicación y apoyo mutuo, para lograr determinados objetivos, intereses, satisfacer necesidades, resolver problemas y desempeñar funciones sociales relevantes para su localidad.

XIII. CONAPO. Al Consejo Nacional de Población, el cual es una instancia gubernamental mexicana que tiene por objeto el diseño, operación y evaluación de las iniciativas públicas destinadas a regular el crecimiento de la población, los movimientos demográficos, así como la distribución de los habitantes de México en el territorio.

XIV. COEVAL. A la Comisión Estatal de Evaluación del Desarrollo social.

XV. CONEVAL. Al Consejo Nacional de Evaluación de la Política de Desarrollo Social.

XVI. Comité. Al grupo de personas con representación de la comunidad o grupos organizados para participar en los programas de los que son beneficiarios.

XVII. Cultura Alimentaria. A la manifestación singular de un grupo social relativa a sus hábitos de consumo de alimentos, con base en su acervo culinario, el cual



está conformado por factores geográficos, económicos, sociales, religiosos e históricos.

XVIII. CURP. La Clave Única de Registro de Población es un instrumento que sirve para registrar en forma individual a todos los habitantes de México.

XIX. Dotación Alimentaria. Se refiere al paquete conformado por insumos que forman parte de la cultura alimentaria de los beneficiarios, de acuerdo con los criterios de calidad nutricia, y que contribuye a promover una alimentación correcta, se otorgan a través de los programas de asistencia social alimentaria.

XX. Desnutrición. Al estado patológico inespecífico, sistémico y potencialmente reversible que se genera por el aporte insuficiente de nutrimentos, o por una alteración en su utilización por las células del organismo. Se acompaña de varias manifestaciones clínicas y reviste diversos grados de intensidad (leve, moderada y grave).

XXI. EIASADC 2024. Estrategia Integral de Asistencia Social, Alimentación y Desarrollo Comunitario.

XXII. Espacio alimentario. Al lugar designado para la preparación y consumo de alimentos mediante la organización y la participación social.

XXIII. Evaluación. A la investigación que analiza la estructura, el funcionamiento y los resultados de un programa con el fin de proporcionar información de la cual se deriven criterios útiles para la toma de decisiones en relación con su administración y desarrollo.

XXIV. Evaluación del Estado Nutricio. Al conjunto de procedimientos sistemáticos que permiten identificar, seguir y evaluar las condiciones de nutrición en forma individual y colectiva, indispensable para la toma de decisiones.

XXV. Estado de Nutrición o Estado Nutricio. Es el resultado del equilibrio entre la ingestión de alimentos (vehículo de nutrimentos) y las necesidades nutrimentales de los individuos; es asimismo consecuencia de diferentes conjuntos de interacciones de tipo biológico, psicológico y social.

XXVI. FAM-AS. Al Fondo de Aportaciones Múltiples componente Asistencia Social.

XXVII. Focalización. A la Estrategia mediante la cual se asegura que los beneficios de las acciones lleguen a las familias que más requieren las intervenciones públicas, para concentrar la atención sobre un determinado problema o necesidad.



XXVIII. Fomento a la producción de alimentos. A la participación de los grupos beneficiarios en actividades productivas, tales como huertos, granjas, proyectos agropecuarios o de procesamiento, cuyo producto se destina al autoconsumo o a la comercialización en apoyo a la dieta familiar.

XXIX. Grupos Vulnerables. A la condición de riesgo que padece un individuo, una familia o una comunidad, resultado de la acumulación de desventajas sociales, de manera que esa situación impide que dichas condiciones no sean superadas por ellos mismos y queden limitados para incorporarse a las oportunidades de desarrollo.

XXX. Hábitos alimentarios. Conjunto de conductas adquiridas por un individuo, por la repetición de actos en cuanto a la selección, preparación y consumo de alimentos; se relacionan principalmente con las características sociales, económicas y culturales de una población o región determinada. Los hábitos generalizados de una comunidad suelen llamarse costumbres.

XXXI. Indígenas. son grupos sociales y culturales distintos que comparten vínculos ancestrales colectivos con la tierra y los recursos naturales donde viven, ocupan o desde los cuales han sido desplazados

XXXII. Insumos alimentarios. A los productos que integran un apoyo alimentario.

XXXIII. Inocuo: Concepto que implica que un alimento no causará daño al consumidor cuando se prepara o consume de acuerdo con el uso a que se destina.

XXXIV. Localidad. A todo lugar ocupado con una o más viviendas, las cuales pueden estar habitadas o no; este lugar es reconocido por un nombre dado por la ley o la costumbre, por la cantidad de población, se dividen en urbanas (mayores de 2500 habitantes) y rurales (menores de 2500 habitantes) de acuerdo con el Instituto Nacional de Estadística y Geografía (INEGI).

XXXV. Marginación. Al fenómeno multidimensional y estructural originado, en última instancia, por el modelo de producción económica expresado en la desigual distribución del progreso, en la estructura productiva y en la exclusión de diversos grupos sociales, tanto del proceso como de los beneficios del desarrollo.

XXXVI. Niñas y niños. A las personas menores de seis meses a dos años de edad.

XXXVII. Orientación y educación alimentaria. Al conjunto de acciones enfocadas en transmitir nuevos conocimientos, así como reforzar aquellas



buenas prácticas que realiza la comunidad, a través de diferentes actividades que motiven a tener actitudes saludables, mismas que, con el tiempo, se conviertan en acciones cotidianas (hábitos).

XXXVIII. Obesidad. A la enfermedad caracterizada por el exceso de tejido adiposo en el organismo. Se determina la existencia de obesidad en adultos cuando existe un índice de masa corporal mayor de 30 kg/m². Se debe a la ingestión de energía en cantidades mayores a las que se gastan, acumulándose el exceso en el organismo en forma de grasa.

XXXIX. Padrón de beneficiarios. Al registro nominal de los beneficiarios de un programa.

XL. Participación Social. Al proceso que permite involucrar a la población, a las autoridades locales, a las instituciones públicas y a los sectores social y privado en la planeación, programación, operación y evaluación de los programas y acciones de salud, con el propósito de lograr un mayor impacto.

XLI. Personas de atención prioritaria. Son aquellos a quien se ha identificado que deben ser atendidos de manera preferente, a través de programas y estrategias, con la finalidad de alcanzar un equilibrio social.

XLII. Población atendida. Al número de beneficiarios efectivos que están siendo atendidos por algún programa, en un tiempo determinado.

XLIII. Población objetivo. A la población que un programa tiene planeado o programado atender para cubrir la población potencial y que cumple con los criterios de elegibilidad establecidos en su normatividad

XLIV. Población potencial. A la población total que presenta la necesidad o problema que justifica la existencia de un programa y que, pudiera ser elegible para su atención.

XLV. Primeros 1000 días. Se le denomina al período de vida desde la concepción hasta los dos años de edad cumplidos.

XLVI. Seguridad Alimentaria. Al acceso físico y económico de todas las personas, en todo momento, a los alimentos inocuos y nutritivos que se requieren para satisfacer sus necesidades alimentarias y sus preferencias en cuanto a los alimentos, a fin de llevar una vida saludable y activa.

XLVII. SIIPP-G. Sistema Integral de Información de Padrones de Programas Gubernamentales de la Secretaría de la Función Pública.

XLVIII. SEDIF. Al Sistema para el Desarrollo Integral de la Familia del Estado de Morelos.

XLIX. SMDIF. Al Sistema Municipal para el Desarrollo Integral de la Familia.



L. SNDIF. Al Sistema Nacional para el Desarrollo Integral de la Familia.

LI. Supervisión. Al proceso para determinar si lo que se está llevando a cabo va de acuerdo a lo planeado, evaluándose y de ser necesario, aplicando medidas correctivas. La idea esencial es conceptualizar a la supervisión como un proceso continuo de seguimiento y verificación de las acciones establecidas en un programa, detectando oportunamente situaciones problema, además de ubicar las necesidades de capacitación y asesoría del personal operativo.

LII. Vulnerabilidad. Al fenómeno social que implica la presencia de una condición de riesgo que padece un individuo o familia, resultado de la acumulación de desventajas sociales, de manera que esa situación impide que esas condiciones no sean superadas por ellos mismos y queden limitados para incorporarse a las oportunidades de desarrollo.

4. Objetivo General

Favorecer un estado de nutrición adecuado de los grupos de atención prioritaria, complementando su dieta en contribución al ejercicio del derecho a la alimentación, mediante la entrega de alimentos nutritivos e inocuos, con pertinencia cultural, acompañados de acciones de orientación y educación alimentaria, así como de acciones para el aseguramiento de la calidad alimentaria.

4.1 Objetivo Específico:

Contribuir a un estado nutricional adecuado de las niñas y los niños de seis meses a dos años de edad, a través de la entrega de raciones alimenticias o dotaciones nutritivas, fomentando la educación nutricional, la lactancia materna y prácticas adecuadas de cuidado, higiene y estimulación temprana, para el correcto desarrollo.

5. Cobertura

El Programa de Atención Alimentaria en los primeros 1000 días tiene cobertura estatal, en los 36 municipios del Estado de Morelos, preferentemente en localidades de medio, alto y muy alto grado de marginación.

6. Población y Focalización.



Mujeres embarazadas y mujeres en periodo de lactancia, así como niñas y niños de seis meses a dos años de edad con presencia de desnutrición ubicadas preferentemente en las localidades de medio, alto y muy alto grado de marginación preferentemente con carencia alimentaria, de acuerdo a lo establecido en el “Índice de Marginación por Localidad 2020” del Consejo Nacional de Población (CONAPO) o de rezago social conforme al Consejo Nacional de Evaluación (CONEVAL 2020), así como con presencia de desnutrición independientemente del grado de marginación, misma que no será discriminada por cuanto, a sus ideas, creencias y valores sociales en relación a la diferencia sexual, el género, la igualdad y la justicia en lo relativo a los comportamientos, las funciones, las oportunidades, la valoración y las relaciones entre hombres y mujeres.

Queda totalmente prohibida toda discriminación de la población potencial u objetivo, motivada por origen étnico, religión, opiniones, preferencias sexuales, estado civil, nivel escolar o cualquier otra que tenga por objeto anular o menoscabar los derechos y libertades de la persona; precisando que el presente programa tiene como finalidad beneficiar a la población en condiciones de desventaja como educación, género, etnia, recursos económicos, capacidades físicas y factores semejantes en el Estado de Morelos.

6.1 Población potencial.

629,856 mujeres embarazadas y en periodo de lactancia y niños de 6 meses a 2 años de edad, que habitan en zonas de atención prioritaria, según lo establecido en CONAPO 2020 y de acuerdo en el Decreto por el que se emite la Declaratoria de Zonas de Atención Prioritaria para el Estado de Morelos en el año 2023.

6.2 Población objetivo

a) Mujeres embarazadas y mujeres en periodo de lactancia, así como niñas y niños de seis meses a dos años de edad en los 36 municipios del Estado, localidades o AGEB rurales, urbanas o indígenas de alto y muy alto grado de marginación (CONAPO 2020) o de rezago social (CONEVAL 2020). ubicados. (CONAPO 2020).



b) Mujeres embarazadas y mujeres en periodo de lactancia, así como niñas y niños de seis meses a dos años de edad con presencia de mala nutrición, independiente del grado de marginación, así como aquellos referenciados en el Sector Salud de cualquier orden de gobierno.

c) Mujeres embarazadas y mujeres en periodo de lactancia, así como niñas y niños de seis meses a dos años de edad identificados con las herramientas de focalización descritas en el numeral 3 del Tomo 3 de la Estrategia Integral de Asistencia Social, Alimentación y Desarrollo Comunitario (EIASADC) 2024.

6.3 Criterios de Focalización.

Los criterios de focalización se tomarán conforme las siguientes herramientas:

a) Índices de marginación 2020: El índice de marginación es una medida-resumen que permite diferenciar unidades territoriales según el impacto de las carencias de la población, por la falta de acceso a la educación, la residencia en viviendas inadecuadas, la percepción de ingresos monetarios insuficientes y las relacionadas con la residencia en localidades pequeñas. Índices de marginación 2020 | Consejo Nacional de Población | Gobierno | gov.mx (www.gob.mx)

b) DataMun del Consejo Nacional de Evaluación de la Política de Desarrollo Social (CONEVAL) permite conocer y comparar la situación de los municipios o alcaldías en temas relacionados con los servicios públicos, pobreza, desigualdad económica, género y migración.

c) Plataforma para el Análisis Territorial de la Pobreza (PATP) del CONEVAL ofrecen información del contexto territorial de los municipios y se enfocan directamente al análisis de la población en situación de pobreza.

d) Sistema de Información de Inseguridad Alimentaria (SIIA), es el sistema utilizado como filtro de selección que permite a los SEDIF identificar a los potenciales beneficiarios de los programas alimentarios de la EIASADC 2024.

6.4 Requisitos de selección de beneficiarios

A. Mujeres embarazadas y en periodo de lactancia.

a) Pertenecer a la población objetivo;

b) Que la beneficiaria se encuentre en periodo de gestación o periodo de lactancia;



- c) Que habiten en localidades de medio, alto y muy alto grado de marginación preferentemente clasificados por CONAPO 2020, el grado de marginación se determina por el índice de carencia alimentaria que tenga cada localidad;
- d) Entregar solicitud en formato libre y/o en formato establecido por el SMDIF;
- e) Aplicación de Estudio socioeconómico ya sea SMDIF o el SEDIF;
- f) Identificación oficial de la beneficiaria o, en su caso del padre o tutor para los casos en que la persona posible beneficiaria sea menor de 18 años;
- g) Formulario de consentimiento expreso del titular, o en su caso, del padre, madre o tutor, para el tratamiento de datos personales sensibles, mismo que será proporcionado por el SEDIF;
- h) Certificado médico, carnet o cartilla que acredite que se encuentra en periodo de gestación, emitido por el sector público de salud con el sello oficial de la institución que lo expide, en el que indique el número de semanas de gestación, y
- i) Copia de comprobante de domicilio actualizado o constancia de residencia expedida por la autoridad competente.

Restricciones:

- a) Que reciban apoyo de otro programa alimentario.
- b) Que existan antecedentes del mal uso de los insumos proporcionados a través de cualquier programa alimentario en años anteriores.

Causas y procedimiento de rechazo de ingreso al programa:

- a) Con base en el resultado del estudio socioeconómico, se informará al solicitante en un término de 5 días hábiles de forma presencial, vía electrónica o telefónica, la negativa de ingreso al programa.
- b) Las causas de negativa podrán ser por falta de requisitos de elegibilidad o de documentación, por petición presentada de forma extemporánea o por falta de recursos para la ejecución del programa.

B. Lactantes de 06 a 24 meses

- a) Pertenecer a la población objetivo;
- b) Que la niña o niño tenga de 6 a 24 meses de edad;
- c) Que habiten en localidades de medio, alto y muy alto grado de marginación preferentemente, clasificados por CONAPO 2020;
- d) Entregar solicitud de manera individual en formato libre o establecido por el Sistema Municipal o Estatal DIF, dirigido al Sistema Estatal DIF;



- e) Aplicación del estudio socioeconómico, por el Sistema Municipal DIF o sistema estatal DIF y resultar elegible conforme al mismo;
- f) Copia simple de la identificación oficial del padre, madre o tutor;
- g) Copia de comprobante de domicilio actualizado o constancia de residencia expedida por la autoridad competente;
- h) Formulario de consentimiento expreso del padre, madre o tutor, para el tratamiento de datos personales sensibles, proporcionado por el SEDIF;
- i) Exhibir acta de nacimiento y
- j) Presentar CURP impresa del niño o la niña.

Restricciones:

- a) Que reciban apoyo de otro programa alimentario.

Causas y procedimiento de rechazo de ingreso al programa:

- a) Con base en el resultado del estudio socioeconómico, se informará al solicitante en un término de 5 días hábiles, ya sea de manera presencial vía electrónica o telefónica, la negativa de ingreso al programa.
- b) Las causas de negativa podrán ser por falta de requisitos de elegibilidad o de documentación, por petición presentada de forma extemporánea o por falta de recursos para la ejecución del programa.

6.5 Métodos o procedimientos de selección.

Para la selección de la población a atender mediante este programa, se deberá acreditar la existencia de mujeres embarazadas y/o lactantes de 6 a 24 meses de edad.

Después de aplicar el estudio socioeconómico y obtener los resultados, un hogar con al menos un menor o mujer embarazada, será candidato a recibir el apoyo; en el mismo caso si es calificado con inseguridad alimentaria severa o moderada, dándose prioridad a aquellas familias que habitan en localidades de medio, muy alta y alta marginación, clasificados de acuerdo al CONAPO referenciados por el INEGI, a través del censo de población y vivienda 2020 o ubicados en zonas conforme al decreto por el que se emite la declaratoria de zonas de atención prioritaria para el estado de Morelos en el año 2023.

Consideraciones generales:



- a) El apoyo alimentario deberá ser distribuido en las instalaciones del SMDIF para garantizar que el apoyo alimentario llegue al beneficiario o acercar el apoyo a aquellas localidades que por su orografía no permitan el fácil acceso a los beneficiarios, esto deberá ser informado al SEDIF;
- b) El SEDIF realizará supervisiones en cada entrega de apoyos alimentarios para verificar el correcto cumplimiento del Programa;
- c) La distribución de los apoyos alimentarios será otorgada a través del padrón de beneficiarios establecido por el SMDIF y validado por el SEDIF, en los días y horas hábiles conforme la calendarización enviada a los SMDIF;
- d) El SMDIF dará de alta en un dispositivo electrónico proporcionado por el SEDIF, la huella o rostro facial de cada uno de los beneficiarios y en su caso tutores, quienes en cada entrega registrarán su asistencia.
- e) Los responsables de la recepción de los insumos deberán corroborar que las dotaciones se encuentren completas y en buen estado, firmará y sellará los 4 recibos en original; si existiera algún faltante o producto en mal estado, deberán reportarlo de inmediato a la Dirección de Alimentación y Desarrollo Comunitario para solicitar al proveedor realice la reposición correspondiente. De no hacerlo así, no se podrá realizar ningún cambio.
- f) Los insumos deberán colocarse sobre tarimas, almacenarlos en un lugar fresco, seco, estibados en 7 niveles como máximo, protegidos del agua, humedad, sol, insectos y roedores, evitando el contacto directo sobre piso y paredes;
- g) En caso que el SMDIF no presente el padrón de beneficiarios o expedientes completos cuando lo requiera el SEDIF, este podrá suspender la entrega de dotaciones alimentarias hasta en tanto no se entregue la documentación completa;
- h) El mal funcionamiento del Programa o el manejo inadecuado de los insumos o recursos financieros por parte de los responsables en los SMDIF, los hará acreedores a sanciones de índole civil o penal a que haya lugar, ya que es un Programa Social con el cual no se debe lucrar. Cualquier persona que sea sorprendida haciendo mal uso de los productos o recursos relacionados con los Programas será consignada o se dará la intervención que corresponda a las autoridades correspondientes y se le suspenderá definitivamente el beneficio de este Programa;
- i) En caso de situaciones de interés general o causas de fuerza mayor que sean ajenas al SEDIF y no permitan la operación de alguno de los Programas



generando excedentes, se establecerán las acciones a seguir para su distribución, con la finalidad de cumplir el objetivo del presente Programa Alimentario y las metas establecidas, determinando, en su caso, otorgarlos en donación, siempre y cuando proceda conforme a la normativa aplicable y dándole la intervención que corresponda al SNDIF y, en su caso, a otras autoridades competentes;

j) El SMDIF realizará un diagnóstico en las comunidades de su región y determinará la población objetivo conforme a los datos de CONAPO 2020; realizando las visitas domiciliarias e integrando expedientes de cada posible beneficiario;

k) El SMDIF integrará la documentación requerida para la elaboración del padrón de beneficiarios, dando el tratamiento a los datos conforme a la normativa en la materia, por lo que la información reservada o confidencial no podrá ser utilizada para otro propósito distinto al objeto del programa. El padrón se elaborará con la finalidad de comprobar la entrega de apoyos a cada beneficiario, ante el SNDIF, de acuerdo a lo dispuesto por la Secretaría de la Función Pública a través del SIIP-G y con base en los Lineamientos Generales para la integración, validación y actualización de padrón único de beneficiarios del Estado de Morelos.

l) El SMDIF deberá realizar la captura del padrón de candidatos a beneficiarios en el formato SIIP-G, llenando correctamente todos los campos solicitados y hará entrega de manera electrónica al SEDIF Morelos;

m) El SMDIF, evaluará e incorporará el padrón de beneficiarios, integrando a los solicitantes que cumplan con los requisitos de las presentes Reglas de Operación;

n) El SEDIF, coordinará la oportuna entrega de los apoyos alimentarios directamente del proveedor a los SMDIF;

o) El SEDIF podrá realizar la entrega de apoyos mediante una entrega extraordinaria a los beneficiarios que acudan a solicitar apoyos a las instalaciones de la Dirección de Alimentación y Desarrollo Comunitario, a quienes se les aplicará un estudio socioeconómico y de resultar positivo se les hará entrega de dicha dotación alimentaria de forma única, por lo que con posterioridad se canalizarán al SMDIF que corresponda a su Municipio con la finalidad de que realice la entrega mensual correspondiente;

p) El SEDIF en coordinación con los SMDIF, realizarán acciones complementarias de orientación alimentaria y apoyarán para que haya



participación de la población en las acciones complementarias del Programa, y
q) El SEDIF, en coordinación con los SMDIF, verificarán y asesorarán sobre la operación del Programa y el cumplimiento de las presentes Reglas de Operación.

Sujetos viables de apoyo pendientes por empadronar.

En el caso que la demanda de apoyos sea mayor a la programada, cada SMDIF realizará un padrón de beneficiarios en espera para ingresar al programa alimentario, en el siguiente ejercicio fiscal.

7. Características de los apoyos.

7.1 Tipo de Apoyo.

El programa de Atención Alimentaria en los Primeros 1000 días comprende dos tipos de apoyo: mujeres embarazadas y en periodo de lactancia y lactantes de 6 a 24 meses.

La conformación de los apoyos alimentarios está basada en las características de una dieta correcta, de acuerdo con la NOM-043SSA2-2012, Servicios Básicos de Salud, Promoción y Educación para la Salud en Materia Alimentaria.

a) Dotación Alimentaria para mujeres embarazadas y en periodo de lactancia:

Se otorgará una dotación alimentaria mensual con una periodicidad de marzo a diciembre del presente ejercicio integrada por al menos 12 insumos con base a los criterios de la EIASADC 2024 como sigue:

Alimentos básicos, al menos:

- Dos a cuatro cereales que sean fuente de fibra dietética.
- Dos alimentos que sean fuente de calcio (Anexo T3.E), en caso de ser leche considerar el cambio en el tipo de leche excepcionalmente para mujeres embarazadas o en periodo de lactancia con sobrepeso u obesidad.
- Dos a tres variedades de leguminosas.



- Uno o dos alimentos fuente de proteína de origen animal y/o hierro hemínico (Anexo T3.E).
- Un alimento fuente de grasas saludables (oleaginosas, aguacate, crema de cacahuete, etc.)

Alimentos complementarios:

- Verduras (En caso de otorgar mezclas de verduras no deberán contener papa ni elote).
- Fruta fresca.

b) Dotación Alimentaria para lactantes de 6 a 24 meses

Se otorgará una dotación mensual con una periodicidad de marzo a diciembre del presente ejercicio, conformada por lo menos 7 insumos alimentarios diferentes con base a los criterios de EIASADC 2024, que formen parte de la cultura alimentaria de los beneficiarios. Debe estar integrada por los siguientes alimentos básicos y por uno o más de los alimentos denominados complementarios. Deberán elaborarse 10 menús para el aprovechamiento de los insumos que conforman la dotación, como sigue:

Alimentos básicos:

- De dos a cuatro cereales (avena, arroz, papa, amaranto, maíz, pasta) y/o productos fortificados elaborados a base de éstos en suficiente cantidad (cereales fortificados tipo papilla).
- Al menos dos leguminosas diferentes (frijol, lenteja, garbanzo, entre otros)
- Al menos un alimento de fuente de hierro hemínico (AnexoT3.E). En caso de incluir pescados y huevo se deberá fortalecer la inclusión de estos alimentos en la dieta del lactante después de los 8 meses de vida de acuerdo con la Norma Oficial Mexicana NOM-043-SSA2-2012 Servicios básicos de salud. Promoción y educación para la salud en materia alimentaria. Criterios para brindar orientación. Apéndice Normativo B, excepto pescados y huevo (Anexo T3.H).

Alimentos complementarios:

- Fruta fresca
- Verdura (En caso de otorgar mezclas de verduras no deberán contener papa ni elote).



Los complementos alimenticios pueden o no formar parte del apoyo, siempre y cuando éstos no sean el único alimento integrado y no contengan azúcares añadidos ni saborizantes artificiales.

Características de la dotación:

- Para promover la lactancia materna y en cumplimiento al Código Internacional de Comercialización de Sucedáneos de la Leche Materna, no se podrán incluir fórmulas comerciales infantiles. leche o cualquiera de sus derivados.
- Los alimentos para lactantes no deberán contener azúcares añadidos.
- Los alimentos no deberán contener edulcorantes no calóricos (sucralosa, acesulfame K, sacarina, aspartame); ni los siguientes endulzantes: miel, glucosa, fructosa, jarabe de maíz de alta fructosa, sorbitol, manitol, xilitol.
- No se podrá incluir puré de papa industrializado, chocolate, café, miel, soya en cualquier presentación ni alimentos que hayan estado en contacto con equipos que hayan procesado soya (trazas).
- La fibra dietética presente en cereales integrales puede ser contraproducente en el caso de los lactantes hasta los 2 años, siendo mejor que consuman alimentos nutritivos frescos, aunque su contenido de fibra dietética sea menor.
- Las pulpas o colados, tanto de verduras como de frutas, no podrán incluirse como parte de este apoyo alimentario. Se sugiere que dentro de la orientación alimentaria se capacite a las madres en la preparación de papillas a partir de alimentos frescos.
- Las barras de fruta deshidratada y el aceite no podrán incluirse como parte del apoyo alimentario en este programa.

7.2 Unidad y periodicidad de los apoyos

Las dotaciones alimentarias corresponden a un apoyo mensual, mismas que se entregarán de manera bimestral, es decir dos dotaciones por cada entrega.

No.	Programa Alimentario	Periodicidad	Cantidad Anual
1	Programa de Atención Alimentaria en los primeros 1000 días. Dotación: Mujeres embarazadas y en período de lactancia.	Bimestral (marzo a diciembre)	4,980



2	Programa de Atención Alimentaria en los primeros 1000 días. Dotación: Lactantes de 6 a 24 meses.	Bimestral (marzo a diciembre)	17,300
---	---	-------------------------------	--------

7.3 Criterios de selección para los insumos.

Para la integración de este Programa Alimentario se deberán tomar en cuenta los criterios de calidad nutricia, así como los insumos alimenticios establecidos en los Lineamientos de la Estrategia Integral de Asistencia Social Alimentaria vigente.

Los criterios de calidad nutricia establecen las bases para la integración de los apoyos alimentarios que serán distribuidos entre la población beneficiada, su intención es regular la conformación de menús y dotaciones, de manera que en todo el país estos sirvan para promover una alimentación correcta, en congruencia con el objetivo de la EIASADC 2024.

Estos están basados en las características de una dieta correcta de acuerdo a la NOM-043-SSA2-2012, "Servicios Básicos de Salud. Promoción y Educación Para la Salud en Materia Alimentaria. Criterios para Brindar Orientación".

Los insumos alimenticios deben de cumplir con los parámetros establecidos en la EIASADC 2024, Especificaciones Técnicas de Calidad, referidas en los anexos técnicos del procedimiento de contratación del presente programa.

8. Acciones transversales.

8.1 Acción de Orientación Alimentaria y Educación Alimentaria.

Para incidir en la mejora de la calidad de vida de los beneficiarios del presente programa alimentario, se requiere que éstos, además de estar conformados bajo los Criterios de Calidad Nutricia, descritos anteriormente, estén siempre acompañados de acciones de Orientación y Educación Alimentaria, con la finalidad de promover estilos de vida saludables basados en una alimentación correcta y en la promoción de la actividad física. Personal del área de nutrición de la Dirección de Alimentación y Desarrollo Comunitario impartirá conforme a un cronograma de actividades las capacitaciones en materia de orientación



alimentaria a los responsables de los SMDIF, mismos que lo replicarán primordialmente a los beneficiarios de este programa alimentario. Así como también capacitaciones en buenas prácticas de almacenamiento, técnica e importancia en el lavado de manos, Prevención de enfermedades transmitidas por alimentos, entre otras. Las acciones para el aseguramiento de calidad cumplen con lo establecido en la NOM-251-SSA1-2009.

Es necesario señalar que ante situaciones de emergencia que no permitan realizar acciones educativas de manera presencial, se utilizarán medios alternativos como plataformas digitales o bien la difusión de mensajes de orientación alimentaria a través de carteles, dípticos o trípticos.

8.1.1 Objetivo:

El objetivo de la orientación y educación alimentaria es promover la integración de una alimentación correcta conforme lo establecido en la EIASADC 2024, a través de acciones formativas y participativas con perspectiva familiar, comunitaria, de género y regional, a fin de empoderar a los beneficiarios de los programas para la toma de decisiones saludables. De esta manera, se resalta la importancia de mantener el desarrollo de conocimientos básicos y habilidades en alimentación correcta, incluyendo a su vez, la generación de estrategias integrales enfocadas en el cambio de comportamiento de la población a distintos niveles (NOM 043-SSA2-2012).

- a) Sesiones educativas con enfoque de aprender – haciendo.
- b) Formación de promotores locales en el tema de lactancia materna.
- c) Inclusión de temas sobre lactancia materna y alimentación complementaria en ferias de alimentación.
- d) Impresión de menús cíclicos y mensajes de alimentación correcta para mejorar el aprovechamiento de los insumos alimenticios en las dotaciones entregadas.
- e) Materiales educativos/didácticos con enfoque de campaña comunicacional, (carteles, folletos, volantes).
- f) Seminarios para promover el programa con autoridades de SEDIF, SMDIF y otras instituciones en donde se realicen mesas de trabajo con expertos en el tema, sobre la importancia de impulsar la lactancia.



Capacitación de Orientación Alimentaria.

Requisitos:

Petición por parte del SMDIF mediante oficio, solicitando la capacitación de orientación alimentaria dirigida al SEDIF.

8.2 Aseguramiento de la Calidad.

El Aseguramiento de la Calidad Alimentaria consiste en llevar a cabo un conjunto de acciones planificadas y sistematizadas entre el SEDIF y el proveedor adjudicado, con el fin de proporcionar la confianza de que los insumos alimentarios que se entregan a los beneficiarios no afecten su salud, mediante visitas de supervisión y cédulas de seguimiento.

8.2.1 Objetivo del Aseguramiento de la Calidad Alimentaria.

Entregar alimentos de calidad e inocuos, a través de acciones que permitan generar las condiciones necesarias de higiene y seguridad para evitar riesgos de contaminación o deterioro en los mismos; utilizando herramientas de control en cada una de las etapas de la cadena alimentaria, desde la selección y adquisición hasta la entrega de los apoyos alimentarios a los beneficiarios, a fin de contribuir a la prevención de las enfermedades transmitidas por alimentos.

8.3 Evaluación del estado Nutricional.

Se llevará a cabo una vigilancia nutricional, consistente en toma de peso y talla, dos veces al año, lo cual permitirá medir el impacto en la población beneficiaria, proporcionando la capacitación y adiestramiento a los Sistemas Municipales DIF para su correcta aplicación.

8.4 Organización y Participación Comunitaria.

Como eje de la asistencia social alimentaria, este Programa Alimentario deberán ser impulsados por la participación de la comunidad para desarrollar su capacidad autogestora y generar acciones corresponsables y sostenibles. En todos los casos



se deberá fomentar la participación de los SMDIF y promover que la población beneficiaria se incorpore para participar en las acciones de orientación alimentaria y promoción de la salud.

La información obtenida apoyará en el diagnóstico de la población que se atiende, así como para orientar las acciones a implementar.

8.5 Acciones de Blindaje Electoral.

Para la operación del presente Programa durante el proceso electoral 2024, se deberán observar y atender las medidas, límites y criterios estipulados en la normativa federal o local aplicables, además de las disposiciones o determinaciones emitidas por las autoridades electorales tanto de carácter federal como local, así como aquellos documentos de apoyo que genere el SMDIF para tales fines, a través de la Dirección General de Alimentación y Desarrollo Comunitario; lo anterior con la finalidad de prevenir que el uso y manejo de los recursos públicos y programas sociales se vea relacionado con fines partidistas o político-electorales, buscando garantizar los principios de imparcialidad y equidad durante la consulta ciudadana.

9. Derechos, obligaciones y sanciones de los beneficiarios.

9.1 De los derechos:

- a) A recibir por parte del SMDIF y del SEDIF un trato digno, respetuoso y equitativo, sin distinción de sexo, grupo étnico, situación de discapacidad, condición social, condiciones de salud, filiación política, opiniones, preferencias, estado civil, religión o cualquier otra que atente contra la dignidad humana y tenga por objeto anular o menoscabar sus derechos y libertades;
- b) Solicitar y recibir información clara, sencilla y oportuna sobre la operación del Programa de que se trate, así como los requisitos para participar en el mismo;
- c) Gestión e incorporación gratuita de los beneficios del Programa;
- d) Recibir atención oportuna a sus solicitudes, quejas y sugerencias.
- e) Recibieran una dotación alimentaria con los criterios de calidad nutricional acorde al grupo de edad de los beneficiarios.



9.2 De las obligaciones:

- a) Cumplir con los requisitos establecidos para cada Programa en las presentes Reglas de Operación;
- b) Promover de manera activa la participación ciudadana en la vigilancia del presente Programa Alimentario;
- c) Participar en las actividades de orientación alimentaria llevadas a cabo en sus Municipios;
- d) Acudir a los lugares establecidos para recibir el apoyo, cada vez que convoque el SMDIF o la autoridad del SEDIF;
- e) No hacer uso indebido (venta, préstamo o uso con fines partidistas o electorales, etc.) del apoyo del Programa de que se trate;
- f) Proporcionar toda la documentación solicitada y de acuerdo a los requisitos marcados para cada Programa Alimentario;
- g) Cumplir con todas y cada una de las obligaciones derivadas de las presentes Reglas de Operación.
- h) Durante las entregas es obligatorio el uso de cubrebocas, gel antibacterial y guardar la sana distancia en todo momento.

9.3 De las sanciones:

El SEDIF podrá suspender los apoyos de los Programas de Asistencia Social Alimentaria por alguno de los siguientes supuestos:

- a) Cuando los SMDIF o los beneficiarios no apliquen de manera adecuada las presentes Reglas de Operación, así como los procedimientos establecidos para cada Programa;
- b) Cuando no presenten los padrones de beneficiarios en tiempo (mes inmediato posterior a la entrega) y forma;
- c) Cuando los apoyos alimentarios no se utilicen apropiadamente para cumplir el objetivo de los Programas de asistencia social alimentaria;
- d) En aquellos casos en que se ponga en riesgo la continuidad, eficacia o aplicación del Programa correspondiente;
- e) Cuando los SMDIF lucren con los productos que contienen las dotaciones alimentarias en su conjunto o por separado.



10. Instancias participantes.

10.1 Instancia ejecutora.

Es responsabilidad de los SMDIF la ejecución de las acciones y mecanismos para la aplicación de las presentes Reglas de Operación con los beneficiarios de los Programas de asistencia social alimentaria en sus Municipios y en sus comunidades. Por tanto, la corresponsabilidad para la operación del programa es entre el SEDIF y los SMDIF.

10.2 Instancia normativa estatal.

El SEDIF, en su carácter normativo y rector de la Asistencia Social Alimentaria en el Estado, es el responsable del diseño de los modelos de atención de los Programas de Asistencia Social Alimentaria, así como de la aplicación y administración de los recursos del Ramo General 33 destinados para este propósito, apegando su actuar conforme a las leyes y normas establecidas para tal efecto.

10.3 Instancia normativa federal.

Por tratarse de recursos federales, le corresponde al SNDIF, por medio de la EIASADC, con fundamento en la Estrategia Programática del FAM-AS del Presupuesto de Egresos de la Federación para el Ejercicio 2024.

11. Coordinación institucional.

11.1 Prevención de Duplicidades.

El SEDIF realizará confronta de los padrones de beneficiarios de los programas alimentarios que opere la Secretaría de Desarrollo Social del Estado de Morelos.

11.2 Convenios de colaboración.

De acuerdo con el principio de fortalecimiento del Pacto Federal y del Municipio Libre, el SMDIF obligatoriamente celebrará convenios de colaboración con los



Sistema Municipal DIF para la aplicación y ejecución del presente programa alimentario.

11.3 Colaboración.

Con la finalidad de fortalecer los Programas de Asistencia Alimentaria el Sistema Estatal DIF establecerá los mecanismos de colaboración pertinentes y necesarios entre las instituciones de gobierno del Estado.

11.4 Concurrencia.

Con la finalidad de establecer una concurrencia de los recursos federales provenientes de los fondos del Ramo General 33 de la entidad federativa, el SEDIF realizará las gestiones o convenios necesarios para la consecución en la recepción de los recursos en tiempo y forma para la ejecución de los mismos.

12. Mecánica de Operación.

12.1 Proceso

- a) El beneficiario entregara una solicitud al SMDIF o SEDIF, en la cual solicita el ingreso al programa para la recepción del apoyo alimentario.
- b) El SMDIF aplicara un estudio socioeconómico, para conocer su nivel de vulnerabilidad y de resultar positivo se integrará al padrón de beneficiarios, de igual forma si el beneficiario acudiera directamente a SEDIF, este aplicara el estudio socioeconómico correspondiente y de resultar positivo se le canalizara al SMDIF al que pertenezca, para su empadronamiento y continuidad en el programa.
- c) En continuidad al proceso de empadronamiento del programa el beneficiario deberá presentar los siguientes documentos:
 - Programa mujeres embarazadas o en Periodo de Lactancia: Copia de identificación oficial, CURP, comprobante de domicilio o constancia de residencia, certificado médico donde se indique la confirmación del proceso de gestación.



- Programa Lactantes de 6 a 24 meses: De la madre copia de identificación oficial, CURP, comprobante de domicilio o constancia de residencia y del menor Acta de Nacimiento y CURP.
- d) El SMDIF realizará la integración del padrón de beneficiarios y lo remitirá con los documentos entregados por el beneficiario al SEDIF, procedimiento que se realizará por única vez al iniciar la primera distribución, para su corroboración y creación de los expedientes correspondientes.
- e) Una vez realizada la revisión del Padrón de Beneficiarios y la información que lo contenga se encuentre correcta, se informaran a los SMDIF las fechas establecidas para la entrega de las dotaciones alimentarias y que estos puedan convocar a los beneficiarios para su recepción. Exceptuando a las personas que por una condición de salud que comprometa su vida en ese instante y no puedan asistir

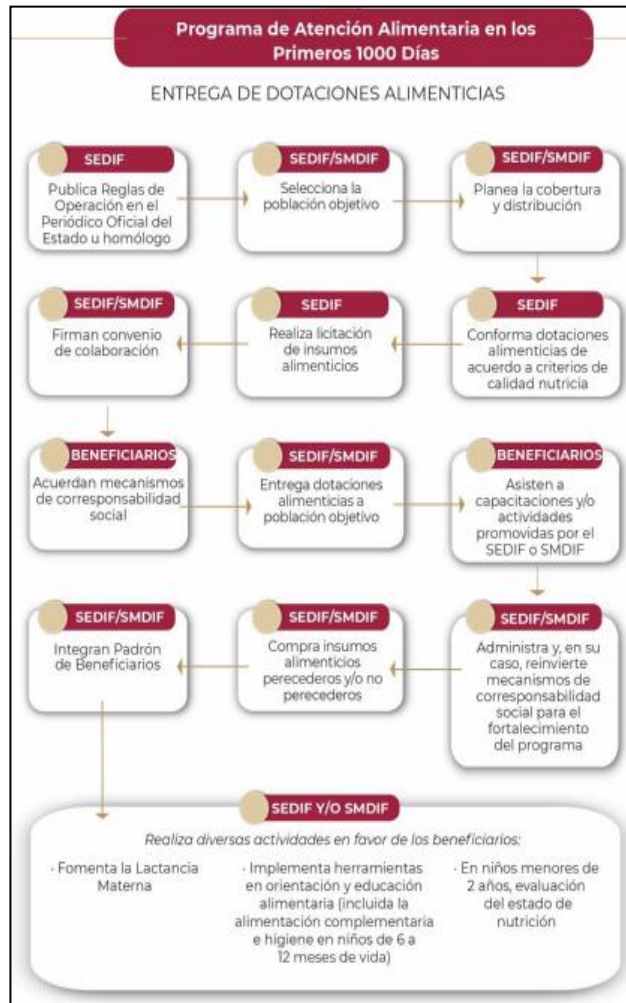



12.2 Ejecución.

El SEDIF, realizará el registro de todas las operaciones derivadas de la ejecución y aplicación de los recursos financieros, mismos que incluirán el registro de los distintos momentos contables, elaboración de reportes mensuales de los avances físico financieros del programa, publicación de los mismos en plataformas de acceso privado y público con la finalidad de transparentar e informar la ejecución de los recursos.

Así mismo se obliga a realizar un cierre del ejercicio en el cual se muestre la ejecución de los recursos financieros, mismos que tendrán que ser ejercidos en su totalidad conforme a la suficiencia presupuestal del ejercicio, debiendo informar la existencia de recursos no devengados para la realización de los reintegros correspondientes conforme a la normativa aplicable.

De igual forma el SEDIF determinará los controles internos a realizar de forma periódica, los cuales incluirán revisiones, seguimiento y ejecución correcta de los recursos asignados, con la finalidad de contar con medidas de control necesarias para la mayor transparencia de los mismos.

12.3 Causa de fuerza mayor

En el marco de los criterios establecidos en la EIASADC 2024 u otros documentos emitidos por el SNDIF, se podrán transferir los recursos de los otros programas alimentarios al Programa de Asistencia Social Alimentaria a Personas en Situación de Emergencia o Desastre, para atender a los beneficiarios que le corresponda al programa de origen.

Esto podrá operarse siempre y cuando exista un acuerdo emitido por la autoridad correspondiente, que con motivo de la emergencia sanitaria y por causa de fuerza mayor derivada; cuando se mantenga suspendida la actividad presencial en los planteles educativos y/o se ponga en riesgo a la población objetivo de los diversos programas alimentarios con la entrega física de los paquetes alimentarios o bien exista otra declaratoria de naturaleza análoga conforme a la normatividad vigente en materia de protección civil; en el caso de las transferencias monetarias, esto está condicionado a que el medio de entrega garantice la compra de productos



alimentarios considerados en la EIASADC 2024, para cada programa; garantizando que los costos adicionales que implique dicha transferencia no representen gastos de operación de los recursos destinados a cada programa o que los costos adicionales puedan ser absorbidos con otros recursos (estatales o municipales).

12.4 Atribuciones del SEDIF.

- a) Ejercer los recursos asignados para la operación de los Programas de Asistencia Social Alimentaria, apegándose a lo señalado en la Ley de Federal de Presupuesto y Responsabilidad Hacendaria;
- b) Difundir a los SMDIF y a organismos de asistencia social del Estado, las Reglas de Operación;
- c) Capacitar y orientar a los responsables de ejecutar los Programas de Asistencia Social Alimentaria de los SMDIF en la aplicación de las presentes Reglas de Operación;
- d) Impulsar, en conjunto con los SMDIF, campañas educativas de información y orientación alimentaria;
- e) Notificar al SNDIF oportunamente sobre la aplicación de los recursos destinados a los Programas de Asistencia Social Alimentaria, en la operación de los mismos, así como respecto al cumplimiento de sus metas;
- f) Verificar el desempeño y aplicación de las reglas y, en su caso, lineamientos para la operación de los Programas de Asistencia Social Alimentaria en los niveles municipal y local;
- g) Realizar el ajuste a las presentes Reglas de Operación que considere adecuadas conforme a las características y necesidades económicas, políticas y sociales de la Entidad;
- h) Apoyar a los SMDIF en el desempeño y desarrollo de los Programas de Asistencia Social Alimentaria;
- i) Elaborar los manuales y formatos correspondientes para la operación, control y seguimiento de los Programas de Asistencia Social Alimentaria.

12.5 Atribuciones de los SMDIF.

- a) Participar de manera conjunta con el SEDIF en el establecimiento de mecanismos y estrategias para la detección y selección de beneficiarios;



- b) Impulsar y coordinar la participación de la población en los Programas de Asistencia Social Alimentaria;
- c) Aplicar los Programas de Asistencia Social Alimentaria de acuerdo a las presentes Reglas de Operación y, en su caso, lineamientos establecidos para la operación de los mismos;
- d) Proporcionar con oportunidad, la información que sea solicitada por la Dirección de Alimentación y Desarrollo Comunitario del SEDIF en cuanto a la operación de los Programas de Asistencia Social Alimentaria en el Municipio;
- e) Realizar acciones de asesoría y seguimiento en las comunidades beneficiadas con los Programas de Asistencia Social Alimentaria, conforme a las presentes Reglas de Operación;
- f) Establecer acuerdos y convenios de colaboración a nivel local y dentro del orden municipal, así como en las comunidades en donde operan los Programas de Asistencia Social Alimentaria;
- g) Evaluar el estado de nutrición de los beneficiados del presente Programa Alimentario, aplicando las mediciones antropométricas de peso y talla;
- h) Designar a un enlace que el presente Programa Alimentario, quien además de encargarse de vigilar y supervisar el funcionamiento de dicho Programa en cada Municipio, servirá de enlace y remitirá la información que le sea requerida por el SEDIF;
- i) Realizar diagnóstico para la selección de la población vulnerable a atender en cada Municipio, implementando criterios y herramientas que permitan focalizar los apoyos;
- j) Participar de manera conjunta con el SEDIF en el establecimiento de mecanismos y estrategias a seguir para la detección, selección, focalización y atención de beneficiarios;
- k) Promover y coordinar la participación comunitaria en los Programas de Asistencia Alimentaria;
- l) Coordinarse con el sector salud para realizar acciones de vigilancia nutricional y orientación alimentaria que coadyuven a la atención integral de la población beneficiada;
- m) Informar oportunamente al SEDIF, a través de la Dirección de Alimentación y Desarrollo Comunitario, con respecto a la operación de los Programas de Asistencia Social Alimentaria en el Municipio;
- n) Concentrar y entregar los padrones de beneficiarios actualizados del presente Programa Alimentario en las fechas establecidas para cada Programa.



12.6 De sus prohibiciones.

- a) Realizar la entrega de insumos alimenticios a través de líderes o representantes de grupos u organizaciones políticas o sociales;
- b) En relación a la promoción de los Programas de Asistencia Social Alimentaria, queda prohibido ofrecer apoyos por conceptos distintos a los que se prevén en las Reglas de Operación, así como limitar su entrega al cumplimiento de requisitos no previstos en las mismas.
- c) El mal funcionamiento del Programa o el manejo inadecuado de los insumos o recursos financieros por parte de los responsables en los SMDIF, los hará acreedores a sanciones de índole civil o penal a que haya lugar, ya que es un Programa Social con el cual no se debe lucrar. Cualquier persona que sea sorprendida haciendo mal uso de los productos o recursos relacionados con los Programas será consignada o se dará la intervención que corresponda a las autoridades correspondientes y se le suspenderá temporal o definitivamente el beneficio de este Programa.

12.7 Excepciones

Cualquier circunstancia o situación no prevista en las presentes Reglas de Operación podrá ser resuelta por la Dirección de Alimentación y Desarrollo Comunitario, notificando a la Junta de Gobierno del SEDIF, las acciones y decisiones tomadas.

12.8 Recepción de insumos.

Se realizará durante las fechas establecidas en el calendario de distribución y únicamente a las personas autorizadas, quienes podrán hacer la recepción de la dotación en cada entrega de insumos, el SMDIF deberá revisar la caducidad y el buen estado de los productos que contiene la dotación, así mismo corroborar que cada una esté completa.

En caso de haber notado faltantes o malas condiciones del producto, debe realizarse a la brevedad posible el aviso de lo ocurrido a:



- a) Al responsable estatal del presente programa alimentario al correo dotaciones.alimentarias@difmorelos.com y/o
- b) A la Dirección de Alimentación y Desarrollo Comunitario del SEDIF en la Subdirección de Enlace y Abasto.

De esta forma podrá darse solución al problema presentado, de lo contrario, no será posible apoyar al SMDIF en la reposición del producto.

13. Evaluación, seguimiento y control

13.1 Información presupuestaria

Durante el ejercicio fiscal 2024, se asignó la cantidad de \$304,630,977.47 (Trescientos cuatro millones seiscientos treinta mil novecientos setenta y siete pesos 47/100 M.N.), provenientes del Ramo 33 Fondo V.i FAM-AS 2024, para la ejecución de Programas Alimentarios en el presente ejercicio, de los cuales se asignaron para el programa de Atención Alimentaria en los primeros 1000 días, el importe de \$8,061,006.00 (Ocho Millones sesenta y un mil seis pesos 00/100 M.N.), en sus distintas modalidades conforme al siguiente cuadro:

No.	Programa alimentario	Recurso asignado
1	Programa de Atención Alimentaria en los primeros 1000 días.	\$2,685,430.00
	Dotación: Mujeres embarazadas y en periodo de lactancia. Dotación: Lactantes de 6 a 24 meses.	\$5,375,576.00

13.1.1 Avance físico-financiero

El avance físico-financiero de todos los Programas ejercidos por Fondos Federales del Ramo 33 Fondo V.i (Denominación del recurso federal), se reportará cada tres meses en el portal aplicativo de la Secretaría de Hacienda y Crédito Público, por la Dirección de Alimentación y Desarrollo Comunitario del SEDIF.

13.1.2 Cierre de ejercicio



La Dirección de Alimentación y Desarrollo Comunitario llevará a cabo conciliaciones mensuales y una conciliación anual con la Subdirección Recursos Financieros del SEDIF. El cierre de ejercicio es conforme al año fiscal.

13.2 Evaluación

13.2.1 Evaluación interna

A través de reportes mensuales que se remiten al área de planeación estratégica del SEDIF, así como con el cumplimiento de los indicadores establecidos por medio del Programa Anual de Trabajo, a los cuales se les da cumplimiento a través de las supervisiones y evaluaciones del Programa.

13.2.2 Evaluación externa

Se llevará a cabo a través de la oficina de COEVAL, en el caso que el presente programa se incluya en su Programa Anual de evaluación, así como el reporte trimestral de recurso ejercido en el presente Programa, Proyecto Estatal Anual y el Informe Parcial de cumplimiento del Proyecto Estatal Anual, el cual se rinde al SNDIF, otorgando el avance del Programa, la calidad y tipo de población beneficiada.

13.2.3 Resultados y seguimiento.

La realizarán en conjunto la Dirección General, la Dirección de Administración y Finanzas, la Dirección Alimentación y Desarrollo Comunitario, Subdirección de Recursos Financieros y la Subdirección de Planeación Estratégica, del SMDIF, atendiendo las recomendaciones que realicen la Auditoría Superior de la Federación, la Entidad Superior de Auditoría y Fiscalización del Estado de Morelos y otros entes fiscalizadores.

13.2.4 Contraloría o participación social:

La vigilancia ciudadana es el mecanismo de las/los beneficiarias/os considerados en la Estrategia Integral de Asistencia social, Alimentación y Desarrollo Comunitario 2024, para que de manera organizada verifiquen el cumplimiento de



las metas y la correcta aplicación de los recursos públicos asignados a cada programa. Es una práctica de transparencia y rendición de cuentas, por lo tanto, todos los programas de la presente Estrategia deberán contar con un Comité de Vigilancia Ciudadana (CVC).

Se deberá constituir la contraloría social la cual estará integrada por los beneficiarios del programa quienes, de manera organizada, independiente, voluntaria y honorífica, se constituyan con tal carácter ante la dependencia o entidad que tenga a su cargo el programa objeto de verificación, seguimiento, vigilancia y control.

13.3 Control y auditoría

Al ser operados con aportaciones federales, este programa podrá ser auditado por los órganos fiscalizadores federales competentes, tales como la Auditoría Superior de la Federación y la Secretaría de la Función Pública.

Para la aplicación de los recursos, el SEDIF, a través de la Dirección de Alimentación y Desarrollo Comunitario, supervisará la utilización de las presentes Reglas de Operación para la correcta operación de los mismos.

En sus respectivos ámbitos de competencia, les corresponde realizar las revisiones a que haya lugar a la Auditoría Superior de Fiscalización del Estado, a la Secretaría de la Contraloría del Poder Ejecutivo Estatal, a los Órganos Internos de Control, así como a las Instancias Federales, incluyendo al SNDIF.

Lo realizarán en conjunto la Dirección General, la Dirección de Administración y Finanzas, la Dirección Alimentación y Desarrollo Comunitario, Subdirección de Recursos Financieros y la Subdirección de Planeación Estratégica del SEDIF, atendiendo las recomendaciones que realicen la Auditoría Superior de la Federación, la Entidad Superior de Auditoría y Fiscalización del Estado de Morelos y otros entes fiscalizadores.

Al ser operados con aportaciones federales, este programa podrá ser auditado por los órganos fiscalizadores federales competentes, tales como la Auditoría Superior de la Federación y la Secretaría de la Función Pública.



13.4 Indicadores de Resultados

- a) Mide el número de beneficiarios atendidos en el Estado en relación al número de solicitudes recibidas.
- b) Mide el número de dotaciones distribuidas en el Estado, en relación al número de dotaciones programadas.
- c) Número de beneficiarios que recibieron orientación alimentaria.
- d) Número de beneficiarios que recibieron taller de alimentación saludable.

14. Transparencia

14.1 Difusión

El SEDIF deberá remitir las presentes Reglas vía electrónica y mediante copia simple a los SMDIF, quienes a su vez tendrán dicha información del Programa a disposición de los interesados en todas y cada una de las localidades de la Entidad, principalmente las comunidades de alta y muy alta marginación o en las localidades identificadas en conjunto con otras instancias por contar con población potencial para recibir los beneficios de los Programas.

Los SMDIF impulsarán ante la población los distintos tipos de apoyo que brindan los Programas de Asistencia Social Alimentaria, informando sus características, así como los requisitos que se tienen que cumplir y las restricciones al mismo. Información que podrá ser difundida de manera presencial o a través de medios impresos, redes sociales, perifoneo y en coordinación con las ayudantías municipales.

Todos los insumos alimentarios deberán contener la leyenda establecida en el Artículo 28 fracción II, inciso a) del Presupuesto de Egresos de la Federación para el 2024 (“Este programa es público, ajeno a cualquier partido político. Queda prohibido el uso para fines distintos a los establecidos en el programa”).

El SEDIF y los SMDIF, dentro de sus respectivas competencias, deberán dar cumplimiento a lo dispone el artículo 41, fracción III, apartado C) y 134 de la Constitución Política de los Estados Unidos Mexicanos hasta la conclusión del



proceso electoral, debiendo al mismo tiempo atender la demás normativa aplicable y las determinaciones de la autoridad electoral competente.

De acuerdo con lo establecido en la Ley de Transparencia y Acceso a la Información Pública del Estado de Morelos, estas Reglas se publicarán en la Plataforma Nacional de Transparencia <https://www.plataformadetransparencia.org.mx/web/guest/inicio>, como sujeto obligado y en el portal de transparencia de la página electrónica del SEDIF.

Así mismo se dará cumplimiento a las disposiciones establecidas en materia de transparencia en la Ley General de Transparencia y acceso a la información pública, el Presupuesto de Egresos de la Federación 2024, en su artículo 28 fracción II, inciso a) y la normatividad estatal aplicable.

Las comunidades beneficiadas con los Programas de Asistencia Social Alimentaria deberán comprometerse a contar con un alto grado de corresponsabilidad en la operación de los Programas en cada una de sus estrategias, dándose ésta a través de una contraprestación por parte de las familias y beneficiarios pudiendo ser de forma económica, en especie o trabajo, considerándose de manera voluntaria y consciente de los beneficiarios que favorezca la operación de los Programas.

14.2 Padrones de beneficiarios

Para contener información de manera integral de los beneficios, beneficiarios, indicadores, montos, metas y objetivos; la Secretaría de la Función Pública (SFP) diseñó el SIIPP-G.

Cada SMDIF, realizará la focalización de los beneficiarios de acuerdo con la EIASADC 2024, realizando la captura de cada uno de ellos. El SEDIF deberá integrar y cargar en el SIIPP-G con las 21 variables descritas en manual de operación del SIIPP-G para los padrones que correspondan a los programas operados con el FAM-AS.



Se le remitirá el informe trimestral del Padrón Único de Beneficiarios a la COEVAL bajo los criterios de los Lineamientos Generales para la validación, integración y actualización del Padrón Único de Beneficiarios del Estado de Morelos.

14.3 Quejas, denuncias y solicitudes de información.

Con la finalidad de transparentar toda la información del programa alimentario, el SEDIF pone a disposición de los beneficiarios, los representantes de los SMDIF y otras organizaciones y la población en general, los mecanismos e instancias necesarias, para realizar solicitudes de información, así mismo para que puedan acudir en cualquier momento al SEDIF, para presentar sus sugerencias, quejas o denuncias que contribuyan a una operación más eficiente y transparente en la entrega de apoyos alimentarios, a través de las siguientes vías:

- a) Lunes a viernes en un horario de 8:00 a 15:30 horas en las Oficinas Centrales del Sistema Estatal DIF, ubicadas en Calle Quintas No. 15, Col. Cantarranas, Cuernavaca, Morelos.
- b) Lunes a viernes en un horario de 8:00 a 15:30 horas en las Oficinas de la Dirección de Alimentación y Desarrollo Comunitario, ubicadas en Boulevard Adolfo López Mateos, número 100, 2do. Piso, Col. El Vergel, Cuernavaca, Morelos, Código Postal 62400, teléfono (777)3156009 ext. 441.
- c) Contacto del Órgano Interno de Control: Boulevard Adolfo López Mateos, número 100, 3er piso, Col. El Vergel, Cuernavaca, Morelos, Código Postal 62400, (777)3156009 ext. Contacto del Órgano Interno de Control: Boulevard Adolfo López Mateos, número 100, Col. el Vergel, Cuernavaca, Morelos, Código Postal 62400, 3er piso, (777) 3156009 ext. 415; o por medio del buzón ciudadano de quejas y denuncias de Programas Sociales de la Secretaría de la Contraloría del Poder Ejecutivo del Estado de Morelos, en el siguiente enlace: <https://buzónciudadano.morelos.gob.mx/ContraloriaSocial>.

14.4 Comités de Vigilancia Ciudadana

La vigilancia ciudadana es el mecanismo de los beneficiarios considerados en la Estrategia Integral de Asistencia Social Alimentación, y Desarrollo Comunitario, para que de manera organizada verifiquen el cumplimiento de las metas y la correcta aplicación de los recursos públicos asignados a cada programa. Es una



práctica de transparencia y rendición de cuentas, por lo tanto, todos los programas de la presente Estrategia deberán contar con un Comité de Vigilancia Ciudadana (CVC).

14.4.1 Criterios para formar un comité de vigilancia ciudadana

- Integrarse con un mínimo de tres personas beneficiarias-usuarias del programa del que se trate.
- Se conformará a través de un acta constitutiva, en la cual los integrantes deberán aceptar formar ser parte de éste de manera voluntaria, gratuita y libre.
- Se incluirá nombre, datos de contacto de cada uno de los integrantes del comité, domicilio (localidad, código postal y entidad federativa), así como especificar la voluntad de cada uno de ellos para pertenecer a éste.
- La vigencia del CVC del programa, para la cual se deberá de considerar como mínimo un ejercicio fiscal.
- El SEDIF llevará acabo capacitaciones o reuniones con los Comités, en los cuales se realizará una minuta.
- El comité deberá de renovarse y ser rotativo. El SEDIF o el SMDIF será el responsable de convocar el siguiente CVC.
- Dentro de la conformación se promoverá la inclusión de mujeres y hombres de manera equitativa.

14.4.2 Operación del CVC

- El SEDIF elaborará un Programa Estatal de Vigilancia Ciudadana (PEVC), en el que se programarán las acciones de promoción, difusión, operación y seguimiento al comité de vigilancia ciudadana.
- De las minutas levantadas durante las capacitaciones o reuniones de los Comités, una de ellas estará en posesión del SEDIF (original) y la copia simple en resguardo del comité.
- El SEDIF anexará la lista de asistencia de los participantes.

Cada comité será responsable de notificar las anomalías en la entrega de insumos y otras irregularidades de los programas mediante un escrito libre en el que se describa de forma concreta la acción identificada del programa



ANEXOS

La consulta de los formatos puede ser verificada en la siguiente dirección:
<https://cemer.morelos.gob.mx/tramites-y-servicios-morelos>.

DISPOSICIONES TRANSITORIAS

PRIMERA. Las presentes Reglas de Operación entrarán en vigor al día siguiente de su publicación en el Periódico Oficial “Tierra y Libertad”, órgano de difusión del Gobierno del Estado de Morelos.

SEGUNDA. Los programas se operan con base en el presupuesto, en caso de agotarse el recurso se cancelará la entrega de los apoyos, reanudándose cuando exista suficiencia presupuestaria.

TERCERA. Para cualquier situación que no se encuentre prevista en las presentes reglas de operación, pueden aplicarse supletoriamente los Lineamientos de la EIASADC 2024, la Ley de Asistencia Social y Corresponsabilidad Ciudadana del Estado de Morelos, el Estatuto Orgánico del Sistema para el Desarrollo Integral de la Familia del Estado de Morelos y demás normativa federal y estatal aplicable.

CUARTA. Se abrogan las “Reglas de operación del Programa de Atención Alimentaria en los Primeros 1000 Días”, publicadas en el Periódico Oficial “Tierra y Libertad”, número 6181, de fecha 31 de marzo de 2023, operado por el Sistema para el Desarrollo Integral de la Familia del Estado de Morelos.

QUINTA. Se derogan las disposiciones administrativas de igual o menor rango que se opongan a las presentes Reglas de Operación.

Dado en la ciudad de Cuernavaca, Morelos, a la fecha de publicación en el Periódico Oficial “Tierra y Libertad”.

ELVA JAZMÍN FADUL GUILLÉN
DIRECTORA GENERAL DEL SISTEMA PARA EL
DESARROLLO INTEGRAL DE LA FAMILIA DEL ESTADO DE MORELOS



MORELOS
2018 - 2024

Consejería Jurídica del Poder Ejecutivo del Estado de Morelos.
Dirección General de Legislación.
Subdirección de Jurisprudencia.

Última Reforma: Texto Original

RÚBRICA.

Aprobación	2024/03/27
Publicación	2024/03/27
Vigencia	2024/03/28
Expidió	Poder Ejecutivo del Estado de Morelos
Periódico Oficial	6296 ALCANCE "Tierra y Libertad"