

Consejería Jurídica del Poder Ejecutivo del Estado de Morelos.
Dirección General de Legislación.
Subdirección de Jurisprudencia.

Última Reforma: Texto Original



JURÍDICO
CONSEJERÍA JURÍDICA

PROGRAMA SECTORIAL DE SEGURIDAD CULTURA Y PAZ

OBSERVACIONES GENERALES.-

Publicación
Expidió
Periódico Oficial

2026/04/01
H. Ayuntamiento Constitucional de Cuautla, Morelos
6545 Segunda Sección "Tierra y Libertad"

PROGRAMA SECTORIAL DE

SEGURIDAD Y CULTURA DE PAZ.

COPLADEMUN-OSI



CUAUTLA
— Heroica e Histórica —
Ayuntamiento 2025 - 2027





Jesús Corona Damián
Presidente Municipal Constitucional

Índice

Presentación	4
Marco jurídico	9
Misión y Visión del programa	18
Diagnóstico.....	19
4.1 Resultados de los foros de consulta ciudadana	20
4.2 Diagnóstico por mesas de trabajo.....	21
4.3 Diagnóstico estratégico del sector	29
Definición de objetivos, estrategias y líneas de acción del programa.....	49
Matriz de indicadores para resultados.....	53
Vinculación de objetivos del programa con los Objetivos del Plan Municipal de Desarrollo 2025-2027	56
Alineación de objetivos y estrategias con los Objetivos de Desarrollo sostenible (ODS).....	58
Fichas técnicas de Evaluación y Seguimiento	60



Programa Sectorial de Seguridad y Cultura de Paz.

Presentación

El presente **Programa Sectorial de Seguridad y Cultura de Paz 2025-2027** constituye una herramienta estratégica de planeación del Gobierno Municipal de Cuautla, que tiene como propósito garantizar la protección ciudadana, salvaguardar los derechos humanos y consolidar entornos de paz social, mediante la acción coordinada de las instituciones encargadas de la seguridad pública y la atención de emergencias.

El sector está encabezado por la **Secretaría Municipal de Seguridad Pública y Protección Ciudadana**, y se articula con las áreas operativas que la integran:

- Policía Preventiva,
- Policía de Vialidad,
- Protección Civil,
- Bomberos,
- Prevención del Delito y Vinculación Ciudadana,
- Unidad de Asuntos Internos y
- Juzgado Cívico.

En conjunto, estas instancias representan el núcleo operativo para preservar la seguridad de la población y atender las distintas dimensiones de la prevención y la reacción ante emergencias de origen social o natural.

Este programa se enmarca en el **Plan Municipal de Desarrollo de Cuautla 2025-2027**, particularmente en el eje "**Seguridad, Justicia y Paz Social**", y responde de manera directa a los compromisos establecidos en el **Plan Estatal de Desarrollo de Morelos 2025-2030**, en su eje "**Seguridad, Justicia y Construcción de Paz**". La alineación de objetivos y estrategias con los tres órdenes de gobierno refleja la convicción del municipio de Cuautla de contribuir a la pacificación nacional a través de acciones locales concretas, focalizadas y medibles.

Programa Sectorial de Seguridad y Cultura de Paz.



La construcción de este programa sectorial reconoce que la seguridad pública no debe limitarse a una reacción policial frente al delito, sino que requiere de una visión preventiva, integral y cercana a la ciudadanía. Implica también un compromiso firme contra la corrupción, la impunidad y las malas prácticas que históricamente han minado la confianza ciudadana en sus instituciones. De esta manera, el municipio asume la tarea de fortalecer la proximidad social, promover la participación activa de la comunidad y establecer mecanismos efectivos de supervisión, evaluación y rendición de cuentas.

Al mismo tiempo, este programa reconoce la importancia de la **gestión de riesgos y emergencias** como un componente inseparable de la seguridad pública. La labor de Protección Civil y Bomberos se vuelve fundamental en un contexto en el que fenómenos naturales como inundaciones, incendios, sismos o contingencias ambientales representan riesgos permanentes para la población. Por ello, se contemplan estrategias que fortalezcan las capacidades operativas y de respuesta inmediata de estas áreas, garantizando así la salvaguarda de la vida y el patrimonio de la ciudadanía.

El **Programa Sectorial de Seguridad y Cultura de Paz 2025-2027** es, en suma, una invitación a trabajar en unidad: gobierno, instituciones, sociedad civil y comunidad académica. Su correcta implementación permitirá transitar hacia un modelo de seguridad integral que, más allá de reducir la incidencia delictiva, promueva la reconstrucción del tejido social, el respeto irrestricto a los derechos humanos, la cultura de la legalidad y la consolidación de un ambiente seguro y pacífico para todas y todos los habitantes de Cuautla.

Lic. Jesús Corona Damián

Presidente Municipal Constitucional de Cuautla, Morelos.

Fecha de expedición:

17 de marzo de 2026.





CUAUTLA
— Heroica e Histórica —
Ayuntamiento 2025 - 2027

Programa Sectorial de Seguridad y Cultura de Paz.

La seguridad pública es, sin duda, uno de los desafíos más complejos que enfrentan los gobiernos municipales en México. En ciudades intermedias como Cuautla, la dinámica de crecimiento poblacional, la movilidad regional, las desigualdades sociales y los factores criminógenos generan condiciones que afectan la tranquilidad de las comunidades y ponen a prueba la capacidad institucional de respuesta.

En este contexto, el presente **Programa Sectorial de Seguridad y Cultura de Paz 2025-2027** surge como una respuesta estructurada y participativa para atender las necesidades más urgentes de la población cuautlense en materia de seguridad, justicia y protección civil. Su elaboración no sólo responde a un mandato legal de alineación con los planes nacional, estatal y municipal de desarrollo, sino que obedece a una necesidad social expresada en los distintos procesos de consulta y diagnóstico realizados durante los primeros meses de la administración.

El programa reconoce que la seguridad pública es una función esencial del Estado y un **derecho humano fundamental**. De ella depende el ejercicio pleno de otros derechos como la educación, el trabajo, la movilidad, la recreación y el acceso a la salud. Por tanto, garantizar la seguridad de los habitantes de Cuautla no es una tarea opcional ni de competencia exclusiva de una corporación, sino un esfuerzo compartido entre todas las áreas del gobierno municipal, con apoyo de los órdenes estatal y federal, y con la participación activa de la sociedad civil.

Uno de los principales hallazgos de los diagnósticos previos es que la inseguridad no puede entenderse sólo como un fenómeno delictivo. A la par de los delitos y faltas administrativas, la ciudadanía percibe como amenazas cotidianas los accidentes viales, la corrupción, la desconfianza hacia los cuerpos de seguridad, la falta de mantenimiento del espacio público y la vulnerabilidad frente a desastres naturales. Esta visión multidimensional obliga a replantear el enfoque institucional: la seguridad no es únicamente el “control del delito”, sino la construcción de un **entorno seguro, resiliente y de confianza mutua entre autoridades y ciudadanos**.



6 |

IMPLAN
CUAUTLA

Programa Sectorial de Seguridad y Cultura de Paz.

COPLADEMUN-OSI

En este sentido, el programa se fundamenta en tres principios rectores:

1. **Prevención integral**, que abarca tanto la prevención social de la violencia como la reducción de riesgos de desastres.
2. **Participación ciudadana**, entendida como la corresponsabilidad entre gobierno y comunidad para definir prioridades, vigilar resultados y consolidar la cultura de la paz.
3. **Profesionalización y transparencia institucional**, como bases para recuperar la confianza en los cuerpos de seguridad, dignificar su labor y asegurar el uso adecuado de los recursos públicos.

El alineamiento con el **Plan Nacional de Desarrollo 2025-2030** y el **Plan Estatal de Desarrollo 2025-2030** asegura que las estrategias locales de Cuautla se inserten en una política pública más amplia de pacificación y fortalecimiento institucional. En el caso específico de Morelos, el PED establece con claridad que no es posible combatir la violencia con más violencia, sino que se requiere atender las causas estructurales que la originan. El municipio adopta este principio rector como eje central de su acción pública: combatir la inseguridad desde la raíz, con programas sociales, educación cívica, prevención comunitaria y oportunidades de desarrollo.

Asimismo, el programa sectorial considera la importancia de la **coordinación interinstitucional**. Ningún municipio puede enfrentar de manera aislada la complejidad de la inseguridad contemporánea. De ahí la necesidad de establecer mecanismos formales de intercambio de información con las plataformas estatales y federales (C2, C5), de participar activamente en las mesas de seguridad, y de diseñar protocolos comunes de actuación ante emergencias. Esta coordinación debe extenderse también al sector social, educativo y empresarial, reconociendo que la seguridad es un bien público cuya construcción requiere del concurso de todas y todos.

 **OBJETIVOS DE DESARROLLO SOSTENIBLE**



| 7



CUAUTLA
— Heroica e Histórica —
Ayuntamiento 2025 - 2027

Programa Sectorial de Seguridad y Cultura de Paz.

Finalmente, es preciso destacar que el programa asume la seguridad pública como un medio y no como un fin en sí mismo. Su propósito último es **garantizar una vida digna y en paz** para la población de Cuautla, propiciando condiciones que fortalezcan el desarrollo económico, social y cultural de la ciudad. Solo a partir de un entorno seguro será posible consolidar proyectos de bienestar, prosperidad y sostenibilidad que eleven la calidad de vida de los habitantes.

En conclusión, este documento representa un compromiso firme del Gobierno Municipal de Cuautla con su ciudadanía: un plan de trabajo claro, ordenado y realista, que articula los esfuerzos de todas las áreas de seguridad y protección, que reconoce los retos actuales y que traza una ruta para construir, de manera participativa, una ciudad más segura y en paz



Programa Sectorial de
Seguridad y Cultura de Paz.



Marco jurídico

FEDERAL

- **Constitución Política de los Estados Unidos Mexicanos**

Artículo 25. Corresponde al Estado la rectoría del desarrollo nacional para garantizar que éste sea integral y sustentable, que fortalezca la Soberanía de la Nación y su régimen democrático y que, mediante la competitividad, el fomento del crecimiento económico y el empleo y una más justa distribución del ingreso y la riqueza, permita el pleno ejercicio de la libertad y la dignidad de los individuos, grupos y clases sociales, cuya seguridad protege esta Constitución. La competitividad se entenderá como el conjunto de condiciones necesarias para generar un mayor crecimiento económico, promoviendo la inversión y la generación de empleo...

A fin de contribuir al desarrollo y bienestar de las personas, grupos, comunidades y sectores sociales y económicos, las autoridades de todos los órdenes de gobierno deberán implementar políticas públicas de simplificación administrativa y digitalización de trámites y servicios, buenas prácticas regulatorias, desarrollo y fortalecimiento de capacidades tecnológicas públicas y los demás objetivos que establezca la ley nacional en la materia.

Artículo 26.

A. El Estado organizará un sistema de planeación democrática del desarrollo nacional que imprima solidez, dinamismo, competitividad, permanencia y equidad al crecimiento de la economía para la independencia y la democratización política, social y cultural de la nación.





CUAUTLA
— Heroica e Histórica —
Ayuntamiento 2025 - 2027

Programa Sectorial de Seguridad y Cultura de Paz.

Los fines del proyecto nacional contenidos en esta Constitución determinarán los objetivos de la planeación. La planeación será democrática y deliberativa. Mediante los mecanismos de participación que establezca la ley, recogerá las aspiraciones y demandas de la sociedad para incorporarlas al plan y los programas de desarrollo. Habrá un plan nacional de desarrollo al que se sujetarán obligatoriamente los programas de la Administración Pública Federal.

Ley de Planeación

Artículo 23.- Los programas sectoriales se sujetarán a las previsiones contenidas en el Plan y especificarán los objetivos, prioridades y políticas que regirán el desempeño de las actividades del sector administrativo de que se trate. Contendrán, asimismo, estimaciones de recursos y determinaciones sobre instrumentos y responsables de su ejecución.

Artículo 26 Bis.- Los programas derivados del Plan deberán contener al menos, los siguientes elementos:

I.- Un diagnóstico general sobre la problemática a atender por el programa, así como la perspectiva de largo plazo en congruencia con el Plan;

II.- Los objetivos específicos del programa alineados a las estrategias del Plan;

III.- Las estrategias para ejecutar las acciones que permitan lograr los objetivos específicos del programa;

IV.- Las líneas de acción que apoyen la implementación de las estrategias planteadas en cada programa indicando la dependencia o entidad responsable de su ejecución;

V.- Los indicadores estratégicos que permitan dar seguimiento al logro de los objetivos del programa, y

VI.- Los demás que se establezcan en las disposiciones jurídicas aplicables.



**Programa Sectorial de
Seguridad y Cultura de Paz.**



ESTATAL

- **Constitución Política del Estado Libre y Soberano de Morelos**

ARTICULO 119. La administración pública se guiará por los siguientes principios:

III.- Los planes y los programas de la Administración Pública, tendrán su origen en un sistema de planeación democrática del desarrollo estatal que, mediante la consulta popular a los diferentes sectores que integran la sociedad civil, recogerá las auténticas aspiraciones y demandas populares que contribuyan a realizar el proyecto social contenido en esta Constitución. La Ley facultará al Ejecutivo para establecer los procedimientos de participación y consulta popular y los criterios para la formulación, instrumentación, control y evaluación del plan y los programas de desarrollo; así mismo determinará los órganos responsables del proceso de planeación y las bases para que el Gobernador del Estado celebre convenios de coordinación con el Gobierno Federal y otras entidades federativas, e induzca y concierte con los particulares las acciones tendientes a su elaboración y control.

- **Ley de Planeación para el Estado de Morelos**

Artículo 11. Las Secretarías y Dependencias de la Administración Pública Estatal y Municipal, deberán elaborar sus programas sectoriales, institucionales, especiales, subregionales y presupuestarios, según correspondan, con base en los objetivos, estrategias, líneas de acción, metas, e indicadores vinculados a los planes estatal, municipal y Plan Rector. Para este efecto, establecerán mecanismos de administración, coordinación y evaluación, con perspectiva intercultural y de género, que garantice el desarrollo equitativo, incluyente, integral, sustentable, sostenible y con visión de largo plazo.

Lo dispuesto en el párrafo anterior será aplicable a las Entidades de la Administración Pública Paraestatal y a los Organismos Autónomos. A este efecto, las personas titulares de las Secretarías proveerán lo conducente en el ejercicio de las atribuciones legales como coordinadores del sector.





**Programa Sectorial de
Seguridad y Cultura de Paz.**

Artículo 41. Los planes y programas a que se refiere este Capítulo especificarán las acciones que serán objeto de coordinación entre los Gobiernos de los Municipios, del Estado y de la Federación, así como la inducción o concertación con los sectores de la sociedad civil organizada.

Artículo 42. Los Planes y Programas son instrumentos mediante los que el Ejecutivo del Estado y los Municipios proveen en la esfera administrativa, la exacta observancia de esta Ley. En tal virtud, tendrán el carácter de Reglamentos que deberán ser expedidos por la autoridad que corresponda y publicados en el Periódico Oficial "Tierra y Libertad".

Artículo 57. Los Programas a que se refiere esta Ley tendrán como base el Plan Rector y deberán estar contenidos en el Plan Estatal y los Planes Municipales de Desarrollo, respectivamente, los cuales servirán de guía para su elaboración conforme a los diagnósticos y las proyecciones a largo plazo, su vigencia no excederá del período de la gestión gubernamental en que se apruebe, aunque contenga previsiones y proyecciones a largo plazo.

Artículo 58. Los Programas a que se refiere esta Ley deberán elaborarse observando los principios de inclusión universal, con énfasis en los grupos de atención prioritaria de la sociedad, con perspectiva de género, interculturalidad y con respeto irrestricto a los derechos humanos, como ejes transversales de las políticas públicas en el Estado.

Asimismo, especificarán los objetivos, prioridades y políticas que regirán el desempeño de las actividades del sector administrativo de que se trate; contendrán también, estimaciones de recursos y determinaciones sobre instrumentos, los responsables de su ejecución y un mecanismo de seguimiento basado en indicadores de desempeño para los objetivos generales y específicos.



**Programa Sectorial de
Seguridad y Cultura de Paz.**

COPLADEMUN-OSI

Artículo 59. Los programas que elaboren las entidades Paraestatales, Paramunicipales y Organismos Autónomos, se sujetarán a las previsiones contenidas en los Planes y en el Programa Sectorial correspondiente. Las entidades, al elaborar sus programas se ajustarán, en lo conducente, a la Ley que regule su organización y funcionamiento.

Artículo 60. Los Programas Sectoriales y los Presupuestarios deberán elaborarse al inicio del ejercicio constitucional y presentarse al Congreso del Estado dentro del primer semestre, y en los subsecuentes ejercicios se tendrán que presentar los programas presupuestarios a más tardar el 30 de noviembre del año anterior en que deban operar. Las modificaciones que a los mismos se proponga, con toda oportunidad serán sometidos a la consideración del Congreso.

Dichos Programas deberán ser publicados en el Periódico Oficial "Tierra y Libertad", órgano de difusión oficial del Gobierno del estado de Morelos.

• **Ley Orgánica Municipal del Estado de Morelos**

Artículo 41.- El Presidente Municipal es el representante político, jurídico y administrativo del Ayuntamiento; deberá residir en la cabecera municipal durante el lapso de su período constitucional y, como órgano executor de las determinaciones del Ayuntamiento, tiene las siguientes facultades y obligaciones:

XXIII. Conducir los trabajos para la formulación del Plan de Desarrollo del Municipio y los programas que del mismo deriven, de acuerdo con las Leyes respectivas y una vez elaborados, someterlos a la aprobación del Ayuntamiento;

XXIV. Ordenar la ejecución del plan y programas a que se hace referencia en la fracción anterior;



CUAUTLA
— Heroica e Histórica —
Ayuntamiento 2025 - 2027

**Programa Sectorial de
Seguridad y Cultura de Paz.**

Artículo 49.- Los Ayuntamientos, para impulsar el desarrollo dentro de su ámbito territorial, formularán sus Planes Municipales de Desarrollo, así como sus programas de desarrollo urbano y demás programas relativos, mismos que se realizarán tomando en cuenta la perspectiva de género.

Artículo 53.- Los Planes Municipales, los programas que de ellos se desprendan y las adecuaciones consecuentes a los mismos, que sean aprobados por los Ayuntamientos, serán publicados en el Periódico Oficial del Gobierno del Estado de Morelos y se difundirán a nivel municipal, por publicaciones en gacetas o periódicos locales.

Artículo 54.- Los Planes Municipales y los programas que estos establezcan, una vez aprobados por el Ayuntamiento, serán obligatorios para toda la administración municipal en el ámbito de sus respectivas competencias, conforme a las disposiciones legales que resulten aplicables.

La obligatoriedad de los Planes Municipales y de los programas que emanen de los mismos se extenderá a las entidades municipales.

Artículo 57.- Los planes y programas municipales de desarrollo tendrán su origen en un sistema de planeación democrática, mediante la consulta popular a los diferentes sectores sociales del Municipio, debiendo sujetarse a lo dispuesto por la Ley Estatal de Planeación.



**Programa Sectorial de
Seguridad y Cultura de Paz.**



MUNICIPAL

Bando de Policía y Gobierno Municipal de Cuautla, Morelos.

Artículo 66.- La planeación del desarrollo del municipio se llevará a cabo a través de los siguientes elementos:

- I. El Plan Municipal de Desarrollo;
- II. Los Programas Sectoriales y Especiales;
- III. El Programa Operativo Anual, y
- IV. Instituto Municipal de Planeación.

Para la formulación del Plan y los programas a que se refiere este artículo, habrá una coordinación con las dependencias Federales y Estatales, y la participación del IMPLAN, para su congruencia y alineación con los ejes rectores del Plan Nacional y del Plan Estatal de Desarrollo.

Artículo 68.- El Plan Municipal de Desarrollo, los programas que del mismo emanen y las modificaciones que a uno y a otro se hagan, será presentado por la Dirección General de Planeación y Desarrollo Municipal, al Ayuntamiento para su discusión y aprobación en sesión de Cabildo.

Artículo 69.- Aprobado por el Ayuntamiento el Plan de Desarrollo Municipal, los Programas y Proyectos, se publicarán en el Periódico Oficial "Tierra y Libertad" que edita el Gobierno del estado de Morelos, para su debida observancia obligatoria. Además, deberán ser revisados con la periodicidad que determinen las disposiciones legales aplicables, cuidando siempre que sean difundidos ampliamente, así como que sean comprendidos y apoyados por los habitantes del municipio.





CUAUTLA
— Heroica e Histórica —
Ayuntamiento 2025 - 2027

**Programa Sectorial de
Seguridad y Cultura de Paz.**

Reglamento de Planeación para el Municipio de Cuautla, Morelos.

Artículo 9.- A las dependencias y entidades corresponde:

- I. Elaborar los programas sectoriales, institucionales y especiales según corresponda, tomando en cuenta las opiniones de los grupos sociales interesados;

Artículo 30.- El Plan indicará los programas sectoriales, institucionales y especiales que serán elaborados por las dependencias y entidades. Los programas deberán elaborarse y publicarse en un plazo de 3 meses, contados a partir de la fecha en que el Plan se publique en el Periódico Oficial "Tierra y Libertad".

Reglamento Interno de la Administración Pública del Ayuntamiento de Cuautla, Morelos.

ARTÍCULO 4. Los titulares de todas y cada una de las dependencias y entidades de la Administración pública, acordarán directamente con el presidente municipal, y conducirán sus acciones con base en los programas y políticas que establezca el Plan Municipal de Desarrollo para el logro de sus objetivos.

ARTÍCULO 11.- Las dependencias y entidades deberán conducir sus actividades con base en los programas, objetivos, estrategias y prioridades establecidas en el Plan Municipal de Desarrollo en forma programada y coordinada, con el fin de evitar duplicidad de funciones, y de acuerdo al presupuesto de egresos autorizado para el logro de las metas establecidas.

ARTÍCULO 14. Corresponde a los titulares de las dependencias y entidades de la Administración pública municipal, el ejercicio de las siguientes atribuciones genéricas, dentro de las actividades de su competencia:



**Programa Sectorial de
Seguridad y Cultura de Paz.**

COPLADEMUN-OSI

VII. Formular y proponer al presidente municipal, los proyectos de los programas anuales de actividades, con base en los planes y programas previamente autorizados;

XXV. Ejecutar los programas previstos en el Plan de Desarrollo Municipal, supervisando el cumplimiento de las metas establecidas, así como participar en los programas regionales y especiales requeridos;

FUNDAMENTACIÓN DE COMPETENCIAS

El presente programa sectorial se elabora con fundamento en las competencias constitucionales y legales conferidas al municipio de Cuautla, en estricta observancia de los principios de legalidad, planeación democrática, transparencia y rendición de cuentas que rigen la administración pública municipal.



CUAUTLA
— Heroica e Histórica —
Ayuntamiento 2025 - 2027

**Programa Sectorial de
Seguridad y Cultura de Paz.**

Misión y Visión del programa

Misión:

Garantizar a la población del municipio de Cuautla un entorno de seguridad, paz y bienestar social mediante la implementación de un modelo de seguridad pública integral, preventiva y participativa, que articule la profesionalización constante de su personal, la coordinación interinstitucional con los distintos órdenes de gobierno y la vinculación activa con la ciudadanía. La corporación asume como principios rectores el respeto irrestricto a los derechos humanos, la transparencia en sus procesos, la rendición de cuentas y la construcción de confianza social. Asimismo, se busca consolidar una cultura de proximidad y corresponsabilidad, en la que la ciudadanía sea parte fundamental de las estrategias de prevención del delito, atención de emergencias y fortalecimiento del tejido social.

Visión:

Para el año 2027, la Secretaría Municipal de Seguridad Pública y Protección Ciudadana de Cuautla se proyecta como un modelo de referencia a nivel estatal y regional en la construcción de un sistema de seguridad pública integral, caracterizado por su eficacia preventiva, capacidad de respuesta inmediata ante emergencias y resiliencia institucional frente a los retos contemporáneos de la seguridad. Se aspira a ser reconocida como una corporación confiable, profesional y cercana a la ciudadanía, que promueve la cultura de paz, fomenta la convivencia armónica y fortalece la cohesión social.



Programa Sectorial de
Seguridad y Cultura de Paz.



Diagnóstico

Enfoque Metodológico

El presente diagnóstico se elaboró bajo una metodología integral y participativa que combina análisis técnico cuantitativo con mesas de trabajo cualitativas, aplicando los principios de planeación democrática establecidos en el marco normativo vigente.

La metodología empleada incluye:

Análisis estadístico descriptivo basado en fuentes oficiales (INEGI, Secretariado ejecutivo nacional de seguridad pública) Consulta ciudadana mediante sesiones participativas con organizaciones civiles, academia y sector empresarial. Diagnóstico técnico sectorial realizado por las direcciones municipales especializadas.

Periodo de Análisis y Fuentes de Información

- **Línea base:** Censo de Población y Vivienda 2020 (INEGI)
- **Datos complementarios:** Encuesta Intercensal 2015, estadísticas vitales 2019-2024
- **Información sectorial:** Registros municipales, estatales y federales 2020-2024
- **Foro de Consulta Ciudadana:** Enero-marzo 2025 (12 sesiones con 450 participantes)
- **Mesa de Trabajo de Problematicación con áreas del Gobierno de Cuautla que conforman el Sector:** Julio de 2025 (1 sesión).





**Programa Sectorial de
Seguridad y Cultura de Paz.**

4.1 Resultados de los foros de consulta ciudadana

De acuerdo con el foro de consulta ciudadana realizado entre enero y marzo del 2025 por el órgano de planeación democrática del municipio de Cuautla COPLADEMUN, los habitantes manifestaron la prioridad en la atención de los temas de seguridad y cultura de paz, haciendo mención de los cinco servicios mayormente requeridos, el primero con 986 menciones fomentar programas de prevención del delito, el segundo con 894 menciones reforzar el equipamiento de los cuerpos de seguridad pública, el tercero con 664 menciones el reforzamiento del equipamiento de los cuerpos de Protección Civil y Bomberos, el cuarto con 665 menciones capacitar a los cuerpos de policía en atención ciudadana y en quinto con 342 menciones capacitación en materia de derechos humanos y para su profesionalización. Como se observa en la grafica1. Derivado de la voz ciudadana, los datos servirán para establecer la política sectorial basado en las necesidades de los habitantes de Cuautla, Morelos.

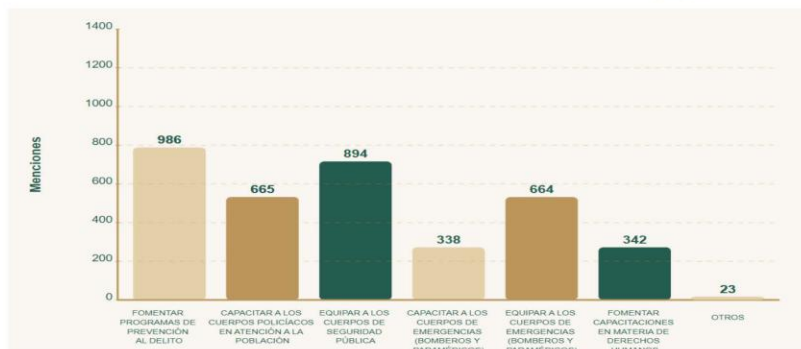

Fuente: Tomado del Plan Municipal de Desarrollo con datos del foro de consulta del COPLADEMUN de enero a marzo del 2025



Programa Sectorial de
Seguridad y Cultura de Paz.

COPLADEMUN-OSI

4.2 Diagnóstico por mesas de trabajo

Mediante una mesa de trabajo intersectorial, se identificó que, si bien las problemáticas sociales urgentes de Cuautla son diversas, tienen un origen común: la deficiente operatividad de las áreas del sector y percepción de inseguridad en la población de Cuautla. Este diagnóstico se investigó, se amplió y se formalizó utilizando como base la Metodología del Marco Lógico para definir el problema central y guiar la creación del programa sectorial y presupuestario.[1PBR] Utilizando herramientas como el árbol de problemas y objetivos, se establecieron indicadores medibles para evaluar las futuras estrategias. La conclusión del análisis define como población objetivo los habitantes del municipio de Cuautla y como problema perciben inseguridad, resumiendo la situación en la premisa: **Los habitantes del municipio de Cuautla perciben Inseguridad.**

A partir de la premisa anterior (**Los habitantes del municipio de Cuautla perciben Inseguridad**) Se realizó el ejercicio de análisis de búsqueda de las causas de esta situación negativa a través de la mesa intersectorial, la manifestación de los integrantes de la mesa fue muy parecida en su narrativa, algunos se referían a sus áreas, pero en general se repite con similitud la idea. También se revisaron notas periodísticas que hablan de una fuerte tendencia de victimización generalizada, crisis de confianza y cifras altas en los indicadores como estado y como municipio.

Para reforzar los conceptos se realizaron búsquedas en fuentes de información como las encuestas del INEGI y el Secretariado Ejecutivo del Sistema Nacional de Seguridad Pública, mismas que sirven para conceptualizar y formalizar las bases de este diagnóstico.

Haciendo una descomposición de las ideas de la mesa intersectorial para localizar las causas que intervienen o que son raíz del problema se realizó un ejercicio de análisis FODA mediante el cual se hicieron los siguientes hallazgos:



CUAUTLA
— Heroica e Histórica —
Ayuntamiento 2025 - 2027

**Programa Sectorial de
Seguridad y Cultura de Paz.**

Para las fortalezas:

- Capacidad operativa, Coordinación administrativa
- Existe contacto con representantes vecinales
- Hay un C5 con cámaras ya instaladas
- El personal tiene disponibilidad

Para las oportunidades

- Las redes sociales, explotación de áreas de prevención, tecnología, escuelas
- Formación, reacción, optimización de recursos humanos, aumento salarial, prestaciones, capacitación, mejora en recursos humanos y materiales.
- Confianza, contacto con la ciudadanía

Para las Debilidades

- Hay poco personal y no está bien equipado o falta de recursos humanos y materiales, no hay una buena remuneración, insuficiencia de vehículos, bajos salarios, parque vehicular en mal estado,
- Los agentes y el personal de la corporación en general no están capacitados no hay interés de pertenecer a la corporación, falta de valores, no hay profesionalización.
- No hay Incentivos cuando hay mérito.
- Falta de trabajo en el tejido social; falta de cultura de Paz, falta de proximidad social.
- Corrupción, no hay seguimiento de planes, fuga de información
- Falta rescatar espacios públicos.
- Falta de difusión de programas preventivos, falta dinero para difundir canales de comunicación con los ciudadanos.
- Falta de coordinación entre instituciones.

Para las amenazas:

- Falta de recursos humanos y materiales, personal sin capacitación, certificación,
- Corrupción, desconfianza, extorsión de elementos
- Cambio de mandos
- Crimen mejor organizado
- Violencia de genero dentro de la corporación, incremento en los índices de delitos y de hechos de tránsito.



**Programa Sectorial de
Seguridad y Cultura de Paz.**



Cuadro resumen de hallazgos – Análisis FODA

Fortalezas	Oportunidades	Debilidades	Amenazas
Capacidad operativa	Uso de redes sociales y tecnología en prevención	Poco personal, mal equipado, insuficiencia de vehículos	Falta de recursos humanos y materiales
Coordinación administrativa	Vinculación con escuelas y áreas de formación	Bajos salarios, falta de incentivos y prestaciones insuficientes	Personal sin capacitación ni certificación
Contacto con la población.	Capacitación, profesionalización y mejora en recursos humanos	Carencia de capacitación, profesionalización y valores	Corrupción, desconfianza, extorsión
Videovigilancia instalada.	Optimización de recursos, aumento salarial y prestaciones	Falta de interés en pertenecer a la corporación	Cambios frecuentes de mandos
Experiencia operativa.	Contacto y confianza con ciudadanía	Corrupción interna, fuga de información	Crimen mejor organizado
Disponibilidad. del personal		Ausencia de trabajo en el tejido social, falta de cultura de paz y proximidad social	Violencia de género en la corporación
		Falta de rescate de espacios públicos	Incremento en índices delictivos y de hechos de tránsito
		Débil difusión de programas preventivos y canales de comunicación	
		Falta de coordinación interinstitucional	

Fuente: elaboración propia





CUAUTLA
— Heroica e Histórica —
Ayuntamiento 2025 - 2027

**Programa Sectorial de
Seguridad y Cultura de Paz.**

Análisis de justificación de las estrategias

Definición del problema público

- Elevados índices delictivos y percepción de inseguridad.
- Carencias en recursos humanos, materiales y de capacitación.
- Débil cultura de prevención, proximidad social y participación ciudadana.

Análisis FODA aplicado

Fortalezas:

Capacidad operativa, coordinación administrativa, contacto con la población, videovigilancia instalada, experiencia operativa, disponibilidad.

Oportunidades:

Redes sociales, tecnología, formación, optimización de recursos, confianza ciudadana.

Debilidades:

Falta de personal, bajos salarios, carencia de incentivos, corrupción, poca capacitación, insuficiencia de vehículos, falta de proximidad social.

Amenazas:

Crimen organizado, violencia de género interna, incremento de delitos y hechos de tránsito, corrupción y desconfianza ciudadana.



Programa Sectorial de
Seguridad y Cultura de Paz.

COPLADEMUN-OSI

Justificación de los componentes

1.1. Eficiente estrategia para la prevención del delito

1. Aprovecha fortalezas como la **videovigilancia instalada**, la **experiencia operativa** y el **contacto con la población**, que permiten mayor cobertura preventiva.
2. Refuerza la cultura de paz y el trabajo comunitario, generando legitimidad institucional.

1.2. Incentivos por mejoramiento profesional implementados

1. Responde a la debilidad de bajos salarios, falta de incentivos y desmotivación.
2. Potencia la **disponibilidad** y compromiso del personal, reduciendo la corrupción y la rotación.

1.3. Información y acciones en caso de siniestro natural e inducido implementados

1. Integra la **capacidad operativa** y la **experiencia acumulada** en emergencias.
2. Mejora la reacción institucional frente a riesgos naturales o inducidos, consolidando la confianza ciudadana.

1.4. Comunicación y acciones de vinculación con la ciudadanía para la prevención del delito efectuadas

1. Se apoya en la fortaleza del **contacto con la población** y el uso de tecnología.
2. Responde a la debilidad de escasa proximidad social y poca difusión preventiva, reforzando canales de confianza y cooperación.





Programa Sectorial de Seguridad y Cultura de Paz.

Método de validación

1. Enlace con el **Plan Municipal de Desarrollo 2025–2027**, eje de Seguridad y Paz.
2. Contribución directa al **ODS 16 (Paz, justicia e instituciones sólidas)** y **ODS 11 (Ciudades sostenibles y seguras)**.
3. Construcción de indicadores y medios de verificación externos (INEGI, SESNSP, CENAPRED, encuestas ciudadanas) en una **Matriz de Indicadores para Resultados (MIR)**.

El fortalecimiento de la seguridad municipal se justifica en un análisis integral que combina fortalezas internas (capacidad operativa, coordinación administrativa, contacto con la población, videovigilancia, experiencia operativa y disponibilidad) con estrategias concretas que responden a las principales debilidades detectadas (escasez de personal, baja profesionalización, corrupción, falta de proximidad social).

Los cuatro componentes estratégicos (prevención del delito, incentivos profesionales, atención a siniestros, comunicación y vinculación ciudadana) permiten:

- Aprovechar tecnología y capital humano disponible.
- Reducir la desconfianza ciudadana mediante mayor contacto directo.
- Elevar la motivación y profesionalización del personal.
- Mejorar la capacidad de reacción y prevención integral.

En conjunto, estas estrategias apuntan a construir un modelo de seguridad ciudadana sostenible, preventivo y cercano a la población, en concordancia con los objetivos del PMD 2025–2027 y los compromisos internacionales de la Agenda 2030.



**Programa Sectorial de
Seguridad y Cultura de Paz.**



Cuadro Comparativo de Análisis Estratégico

Problema identificado	Estrategia / Componente	Fortalezas aprovechadas	Impacto esperado
Elevada incidencia delictiva y percepción de inseguridad	1.1. Eficiente estrategia para la prevención del delito	Capacidad operativa, coordinación administrativa, videovigilancia instalada, experiencia operativa	Reducción de delitos y hechos de tránsito, mayor cobertura preventiva, incremento en la percepción de seguridad ciudadana
Desmotivación laboral, bajos salarios, falta de incentivos y fuga de talento	1.2. Incentivos por mejoramiento profesional implementados	Disponibilidad del personal, capacidad operativa	Mayor compromiso institucional, reducción de corrupción interna, retención y profesionalización del personal
Insuficiente capacidad de reacción ante riesgos naturales e inducidos	1.3. Información y acciones en caso de siniestro natural e inducido implementados	Experiencia operativa, capacidad de reacción, coordinación administrativa	Mejor respuesta a emergencias, confianza ciudadana fortalecida, disminución de daños materiales y humanos
Débil proximidad social, escasa participación ciudadana y falta de cultura de paz	1.4. Comunicación y acciones de vinculación con la ciudadanía para la prevención del delito efectuadas	Contacto con la población, coordinación administrativa, uso de tecnología y redes sociales	Mayor confianza ciudadana, legitimidad institucional, fortalecimiento del tejido social y cultura de paz

Fuente: Elaboración propia

Este cuadro es un instrumento de justificación que enlaza cada problema con su estrategia, muestra cómo se capitalizan las fortalezas institucionales y evidencia el impacto esperado.





CUAUTLA
— Heroica e Histórica —
Ayuntamiento 2025 - 2027

**Programa Sectorial de
Seguridad y Cultura de Paz.**

Resumen de atribuciones en materia de Seguridad en el municipio

Las atribuciones de la Seguridad Pública Municipal de Cuautla se sustentan en:

- **Constitución Política de los Estados Unidos Mexicanos**
 - *Artículo 21:* La seguridad pública es una función a cargo de la Federación, entidades federativas y municipios. Comprende la prevención de los delitos, la investigación y persecución para hacerla efectiva, así como la sanción de infracciones administrativas.
- **Ley General del Sistema Nacional de Seguridad Pública**
 - *Artículos 30 y 31:* Los municipios participan en la función de seguridad pública a través de las instituciones policiales, en coordinación con la Federación y los estados, garantizando la seguridad de las personas y bienes.
- **Ley Orgánica Municipal del Estado de Morelos**
 - *Artículo 38, fracción IX:* El Ayuntamiento debe establecer la policía preventiva municipal, encargada de preservar el orden, la seguridad y la tranquilidad pública.
 - *Artículo 49:* Señala que la seguridad pública es función prioritaria del municipio, a cargo del Presidente Municipal con el apoyo de la corporación de policía preventiva.
- **Bando de Policía y Buen Gobierno de Cuautla (vigente)**
 - Define atribuciones operativas concretas de prevención, proximidad, regulación del tránsito, aplicación de sanciones administrativas y colaboración con el Ministerio Público y autoridades judiciales.

La Secretaría Municipal de Seguridad Pública y Protección Ciudadana de Cuautla, en el marco de las atribuciones conferidas por la Constitución, la Ley General del Sistema Nacional de Seguridad Pública y la Ley Orgánica Municipal del Estado de Morelos, posee la capacidad legal y operativa para preservar el orden público, proteger la integridad de las personas y bienes, prevenir delitos y faltas administrativas, regular la vialidad, coordinarse con instancias estatales y federales



Programa Sectorial de Seguridad y Cultura de Paz.



en materia de seguridad, así como participar en acciones de protección civil y proximidad social. En concordancia con estas atribuciones, la institución cuenta con una estructura de personal con experiencia operativa y disponibilidad, un sistema de videovigilancia ya instalado, mecanismos de coordinación administrativa y contacto directo con la ciudadanía. Estas capacidades constituyen la base para la implementación de estrategias de prevención del delito, atención a emergencias y fortalecimiento de la confianza social, aunque deben ser reforzadas mediante la profesionalización, el incremento de recursos humanos y materiales, y la consolidación de programas de proximidad ciudadana.

4.3 Diagnóstico estratégico del sector

Síntesis estadística de datos fuentes oficiales de datos sobre seguridad

Una vez encontrado el problema público central y sus causas se buscarán en la base del INEGI, el Secretariado y en la opinión de los habitantes de Cuautla las bases sobre las cuales fortalecer los argumentos **causales** del árbol de problemas que se generó con la información de la mesa intersectorial, de opinión del foro de consulta y de los cuales se desarrollará una propuesta para resolverlos, la mayoría de la información que se analizará en adelante son parte de los indicadores de impacto y de resultados para los delitos.

Existen una serie de indicadores a nivel nacional que representan el avance o el retraso de la seguridad o de la confianza en las instituciones en el país en la gráfica que se muestra abajo podemos observar la confianza que se tiene en las diferentes instituciones que brindan seguridad en el año de 2024, a nivel municipal tanto la policía de tránsito como la policía municipal marcan 31.2% y 35.5% respectivamente en contraste con la Marina o La Guardia Nacional que registran 83.1% y 80.3% respectivamente





CUAUTLA
 — Heroica e Histórica —
 Ayuntamiento 2025 - 2027

**Programa Sectorial de
 Seguridad y Cultura de Paz.**



Fuente: Tomado del Plan de Desarrollo Municipal con datos estimados basados en ENVIPE 2024 a partir de tendencias estatales y nacionales.

El INEGI a través de datos del Secretariado y una encuesta de victimización y percepción de la seguridad toma todos los delitos que se registran para hacer una tasa por cada 100,000 habitantes en el estado de Morelos, en la gráfica de abajo se observa que tuvieron un pico en el 2017 con una tasa 45,528, misma que disminuyó hasta el 2021 y comenzó a repuntar registrando en el 2023 una tasa de 36,278.



**Programa Sectorial de
Seguridad y Cultura de Paz.**

COPLADEMUN-OSI

Tasa de delitos en el Estado de Morelos por cada 100,000 habitantes

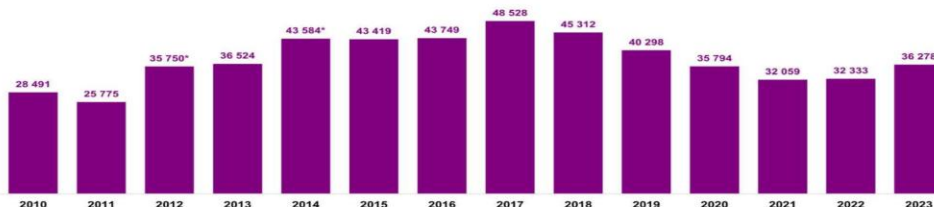

Fuente: Encuesta Nacional de Victimización y Percepción sobre Seguridad Pública (ENVIPE) INEGI

La relación entre la reducción de la delincuencia y la confianza ciudadana en las instituciones es directa y fundamental. Cuando los delitos disminuyen, mejora la percepción sobre la eficacia del gobierno municipal, lo que fortalece la confianza pública. Sin embargo, para reducir la percepción de inseguridad no basta con bajar los índices delictivos; también es crucial la calidad del servicio público, como una atención ciudadana cordial y una baja impresión de corrupción. Una estrategia de seguridad verdaderamente certera debe ser integral: además de prevenir el delito, debe atacar las causas que lo originan. Por ello, es indispensable realizar un diagnóstico preciso que permita identificar y priorizar los frentes de vinculación ciudadana que requieren mayor atención



CUAUTLA
 — Heroica e Histórica —
 Ayuntamiento 2025 - 2027

**Programa Sectorial de
 Seguridad y Cultura de Paz.**

**Tasa de incidencia delictiva por cada 100,000
 habitantes en Cuautla 2019 - 2024**

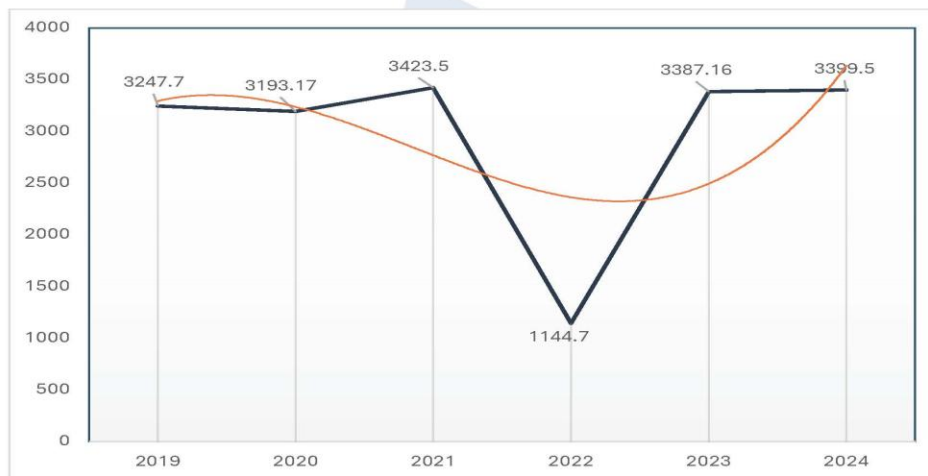

Fuente: Elaboración propia con datos del SNSSP

En la gráfica anterior se muestra la tasa de incidencia delictiva por cada 100,000 habitantes desde el año 2019 hasta el 2024, se observa que se ha mantenido con muy poca variación a excepción del año 2022 (post pandemia) hubo una baja por medidas sanitarias, sin embargo, el 2023 volvió a despuntar con 196% con respecto a la disminución. En la gráfica se añade una línea de tendencia polinomial, que termina en una tendencia en ascenso, en 2025 en el periodo de enero a julio ha habido una incidencia de 2383. 5 delitos por cada 100,000 habitantes de acuerdo a datos del secretariado.



**Programa Sectorial de
Seguridad y Cultura de Paz.**

COPLADEMUN-OSI

Principales delitos en Cuautla en 2024.

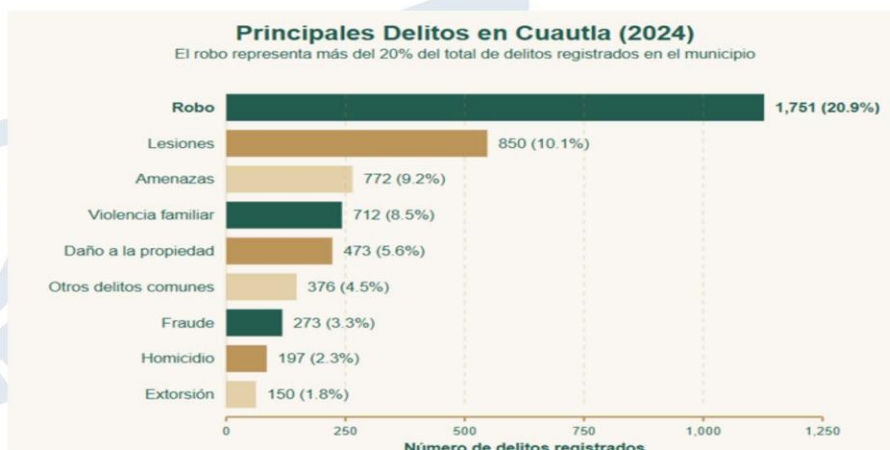

Fuente: Elaboración propia con datos del Secretariado Ejecutivo del Sistema Nacional de Seguridad Pública, 2024

Fuente: Tomado del Plan Municipal de Desarrollo

En 2024 en Cuautla los principales delitos fueron el robo con el 20.9% o 1761 casos le siguieron lesiones con 10.1% o 850 casos, en tercer lugar, las amenazas con el 9.2% o 772 casos, le sigue la violencia familiar con 8.5% o 712 casos, en quinto el daño a la propiedad con el 5.6% o 473 casos, de manera descendente otros delitos comunes, el fraude, el homicidio y la extorsión, aunque los últimos tienen poco porcentaje el daño en la persona o en el patrimonio no dejan de tener impacto en la sociedad. De hecho, en este 2025 los últimos reportes del INEGI registran un aumento en la extorsión de enero a mayo de 93 casos o 49.7 por cada 100,000 habitantes, un poco más de la mitad en 4 meses del total del año pasado.



CUAUTLA
— Heroica e Histórica —
Ayuntamiento 2025 - 2027

Programa Sectorial de Seguridad y Cultura de Paz.

Percepción de inseguridad por entidad federativa

2024 (Porcentaje)

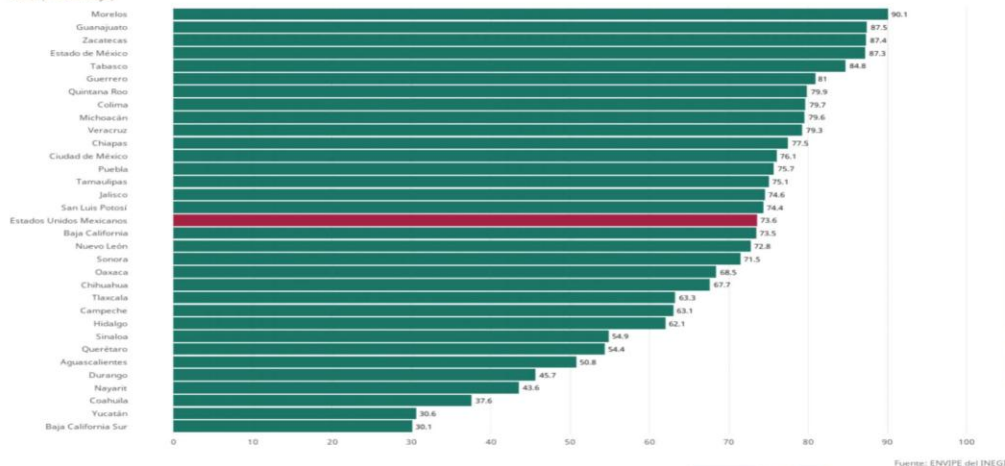

A nivel nacional la percepción de inseguridad según datos de la ENVIPE del estado de Morelos en el 2024 se encuentra en el 1er lugar con 90.1% le siguieron Guanajuato con 87.5% y Zacatecas con 87.4%.

Encuesta realizada por el municipio

Se realizó un ejercicio al interior de Cuautla para reforzar la información de la ENVIPE ya que la información del INEGI del estado de Morelos tiene su origen en la zona metropolitana de Cuernavaca, Así mismo, justificar una actuación penal rápida sobre los delitos que los habitantes de Cuautla han catalogado como urgentes y enfocar los protocolos u operativos de prevención hacia esos mismos delitos, también se formularon preguntas relacionadas con la protección civil, que fueron solicitadas por el área. Al igual que el INEGI se realizó una encuesta de percepción, victimización y participación de la seguridad, la encuesta tiene 42 reactores o preguntas y 5 módulos, lo siguiente es un resumen de los datos más



**Programa Sectorial de
Seguridad y Cultura de Paz.**

COPLADEMUN-OSI

importantes que se hallan en encuesta, cabe señalar que es necesario terminar la muestra para tener una confianza alta de las respuestas.

La grafica de abajo muestra cómo califica la seguridad en Cuautla en rangos de Muy Segura, segura, regular, insegura y muy insegura, los resultados hablan que el 69.9% califica muy insegura, insegura por 22.7% por lo que si sumamos estas dos variables, los que respondieron muy insegura e insegura tenemos un 89.9% en tercer lugar tenemos la calificación de regular con un 9.1%.

En general, ¿cómo califica la seguridad en Cuautla?

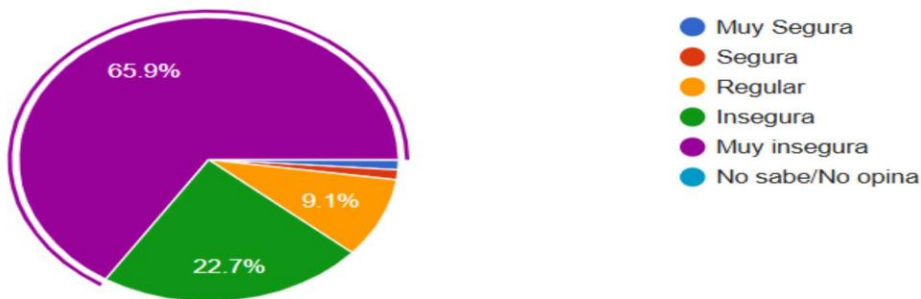

Fuente: Encuesta realizada por el municipio.



CUAUTLA
 — Heroica e Histórica —
 Ayuntamiento 2025 - 2027

**Programa Sectorial de
 Seguridad y Cultura de Paz.**

En la gráfica de abajo se muestra el porcentaje de los encuestados, 69.8% ha sido víctima de algún delito. A pesar de que no se alcanzó la muestra esperada en la encuesta, el porcentaje de personas que contestaron “sí” es muy alto.

¿En los últimos 12 meses, usted o algún miembro de su hogar ha sido víctima de algún delito en Cuautla?

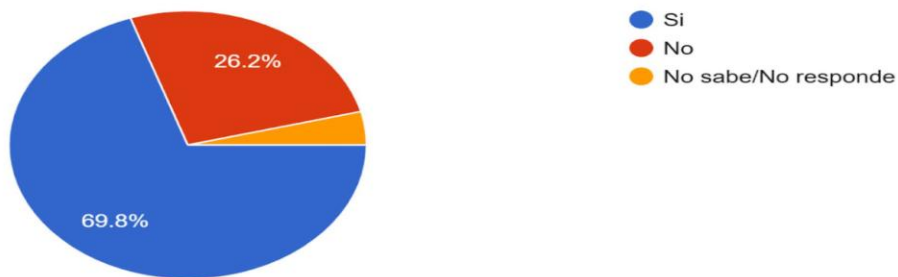

Fuente: Encuesta realizada por el municipio.

¿Qué tipo de delito fue víctima? (puede marcar varios)



Fuente: Encuesta realizada por el municipio.



**Programa Sectorial de
Seguridad y Cultura de Paz.**

COPLADEMUN-OSI

Después del alto porcentaje de victimización se le pregunto cuál fue el tipo de delito, un 41 % fue víctima de robo a su casa, en 2º lugar robo a vehículo con un 24.8%, en tercero robo a transeúnte con 12.1%, en cuarto extorsiones o amenazas con un 7.4%.

¿Denuncio el delito ante autoridades?



Fuente: Encuesta realizada por el municipio.

A la pregunta de ¿denuncio el delito ante autoridades? 38.3% no denunciaron y otro 34.2% no respondieron, el otro 27.5% respondió que denunciaron ante alguna autoridad. Cuando se les pregunto ¿por qué? El 51.6 respondió que desconfían de las autoridades y otro 39.5% por miedo a represalias, es por esta razón que uno de los indicadores de impacto tiene que ver con la confianza hacia las autoridades. También es difícil que los habitantes participen en los programas de vinculación cuando no confían en sus gobernantes y sus instituciones.



CUAUTLA
 — Heroica e Histórica —
 Ayuntamiento 2025 - 2027

Programa Sectorial de
 Seguridad y Cultura de Paz.

¿Cuál considera que es el principal problema de inseguridad en Cuautla?
(seleccione máximo 3)

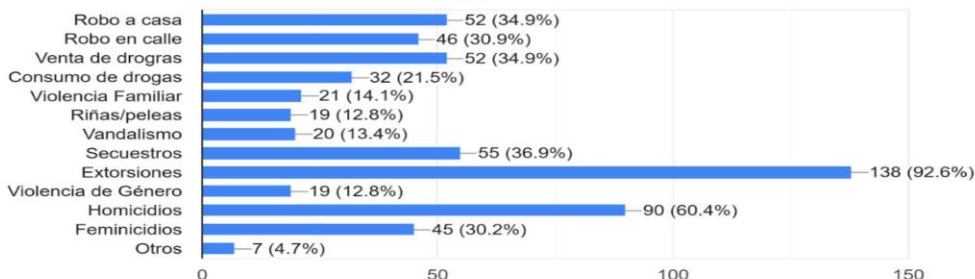

Fuente: Encuesta realizada por el municipio.

Los encuestados consideran que el principal problema a pesar de que la mayoría ha sido víctima de un robo, **es la extorsión** como 1er lugar con 92%, el segundo con un 60.4% los homicidios y con el mismo porcentaje 35% Robo a casa y Venta de Drogas, es prioritario que, por capacidad de la corporación, los operativos y los protocolos se inclinen hacia la prevención y coordinación con otras corporaciones de los delitos de Robo, de Extorsión y Homicidio

¿Ha participado en algún programa de seguridad del Municipio?

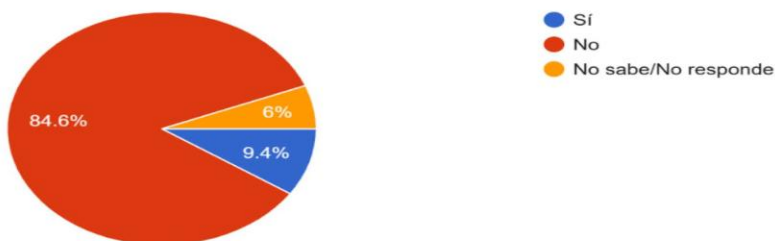

Fuente: Encuesta realizada por el municipio

38 |



IMPLAN
 CUAUTLA

**Programa Sectorial de
Seguridad y Cultura de Paz.**



A este reactivo, el 84% no ha participado en algún programa de seguridad, le secunda otro reactivo de la encuesta para saber si conoce algún programa de prevención del delito la respuesta del 71% fue que no, sin embargo, a la pregunta de ¿estaría dispuesto a colaborar con las autoridades para mejorar la seguridad? Un 65% participaría y otro 25% tal vez participaría, por lo anterior es importante que **si se abran y se comuniquen los programas que existen** y que se están diseñando para la vinculación con el ciudadano, para que estas tengan impacto es importante que a cada persona que participe se le dé seguimiento continuamente, para que los proyectos puedan tener un impacto a corto plazo.

¿Cómo evalúa la protección ciudadana en el municipio de Cuautla ante riesgos y desastres naturales o antropogénicos? (Antropogénicos: son aquellas situaciones de riesgo generadas por el hombre, como uso de sustancias, químicos, estructuras físicas, entre otras)

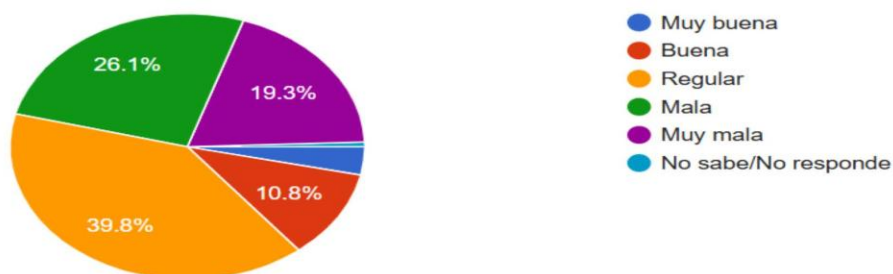

Fuente: Encuesta realizada por el municipio

A la pregunta anterior, de la evaluación del municipio ante riesgos y desastres naturales y provocados por el hombre el 39.8% respondió "regular" con tendencia hacia las malas evaluaciones, el 10.8% contestó que es buena la atención ante desastres naturales e inducidos. Ante el tema de Protección civil y Bomberos hace





CUAUTLA
— Heroica e Histórica —
Ayuntamiento 2025 - 2027

Programa Sectorial de Seguridad y Cultura de Paz.

falta actualizar el Atlas de Riesgos y hacer un plan de emergencias municipal. Que oriente a las autoridades y a su vez que algunos representantes de la ciudadanía y los ayudantes se encuentren preparados en caso de alguna contingencia, saber que somos competentes ante cualquier emergencia también suma a la percepción de paz y seguridad en el municipio.

Los resultados cualitativos del Foro de Consulta y de la mesa intersectorial, el análisis del diagnóstico es respaldados y profundizados por una contundente evidencia cuantitativa que dibuja un panorama de alta victimización, una profunda crisis de confianza y una desconexión entre la ciudadanía y las estrategias de seguridad.

La Crisis de Confianza

La baja confianza en la Policía Municipal (42.7%) tiene una consecuencia directa y devastadora: un alta "cifra negra" de delitos no denunciados. La encuesta es categórica: un 56.2% de las víctimas no denunció el delito ante ninguna autoridad. Esta falta de denuncia se puede interpretar como el resultado de una desesperanza aprendida, donde el ciudadano no percibe a la autoridad como una solución efectiva, creando un círculo vicioso: si los delitos no se denuncian, no se investigan, la impunidad aumenta y la desconfianza se profundiza.

La Desconexión con la Comunidad

Finalmente, la encuesta expone una brecha significativa entre las acciones de gobierno y la ciudadanía. Un contundente 84.6% de los encuestados afirma no haber participado nunca en un programa de seguridad del municipio. Esto demuestra que las estrategias actuales de vinculación son insuficientes o no están llegando a la población, lo que impide la construcción de una verdadera cultura de paz basada en la corresponsabilidad.



Programa Sectorial de Seguridad y Cultura de Paz.



Una Victimización Generalizada

La encuesta municipal revela una realidad alarmante: la delincuencia no es un hecho aislado, sino una experiencia común para la mayoría de los habitantes. Un abrumador 69.8% de los encuestados afirma que ellos o un miembro de su hogar han sido víctimas de un delito en los últimos 12 meses. Esta cifra confirma que la "percepción de inseguridad" está firmemente anclada en una experiencia de victimización directa y generalizada, haciendo de la seguridad el problema público más urgente.

El diagnóstico del sector de Seguridad y Cultura de Paz para el municipio de Cuautla concluye que el problema central es una crisis dual de alta victimización delictiva y una profunda ruptura de la confianza entre la ciudadanía y sus corporaciones de seguridad locales. Esta situación se fundamenta en los siguientes hallazgos irrefutables:

Lejos de ser solo una percepción, la inseguridad es una experiencia vivida por casi el 70% de los hogares, con el robo (especialmente a casa habitación) como el delito más recurrente, así como la extorsión que afecta a los ciudadanos en su integridad personal y a la economía local evidenciada en la encuesta del municipio. La alta preocupación por los feminicidios añade una urgente dimensión de violencia de género.

La baja confianza en la policía (solo 42.7% la aprueba) alimenta una "cifra negra" donde más de la mitad de los delitos no se denuncian. Esto impide una respuesta efectiva del estado, perpetúa la impunidad y erosiona aún más la legitimidad de la autoridad. Existe una desconexión casi total entre los programas de seguridad y la comunidad, con un 84.6% de la población que nunca ha participado en ellos. Sin la participación ciudadana, es imposible construir una base social para la prevención y la paz duradera.





CUAUTLA
— Heroica e Histórica —
Ayuntamiento 2025 - 2027

Programa Sectorial de Seguridad y Cultura de Paz.

En síntesis, el mandato de este diagnóstico es claro y directo. El programa sectorial debe implementar una estrategia de choque que actúe en tres frentes simultáneos:

- Fortalecer la capacidad operativa para reducir el delito real de robo y extorsión.
- Iniciar un proceso de profesionalización para reconstruir la confianza
- Crear programas de vinculación efectivos que cierren la brecha con la ciudadanía.

Análisis de brechas y desafíos

El diagnóstico permite identificar **brechas críticas** entre las atribuciones formales de la corporación y su capacidad real de operación:

- **Brecha de recursos humanos:** déficit de personal operativo, falta de certificaciones y procesos de profesionalización; rotación asociada a bajos salarios y ausencia de incentivos.
- **Brecha de equipamiento:** parque vehicular insuficiente y en mal estado; limitaciones en armamento, uniformes y tecnologías aplicadas a la prevención.
- **Brecha en gestión institucional:** carencia de mecanismos de seguimiento de planes, débil coordinación interinstitucional y limitada transparencia que genera desconfianza ciudadana.
- **Brecha de proximidad social:** insuficiente cultura de paz, escasa comunicación con la ciudadanía y baja participación en programas preventivos.

Los **desafíos estratégicos** se concentran en:

1. Recuperar la confianza ciudadana mediante transparencia y proximidad social.
2. Garantizar la capacitación continua y la profesionalización policial.
3. Consolidar la infraestructura y recursos materiales para fortalecer la operatividad.
4. Diseñar esquemas sostenibles de financiamiento y gestión presupuestal.
5. Atacar las causas estructurales de la inseguridad en coordinación con otras áreas municipales y estatales.



Programa Sectorial de Seguridad y Cultura de Paz.

COPLADEMUN-OSI

Prospectiva y escenarios

A partir de las tendencias observadas en encuestas de victimización, percepción de inseguridad y confianza institucional, se plantean tres escenarios prospectivos hacia 2027:

- **Escenario optimista:** Se logra consolidar un modelo integral de prevención del delito y proximidad social. El fortalecimiento de capacidades operativas, incentivos al personal y la modernización tecnológica elevan la confianza ciudadana en más de 20 puntos porcentuales. La coordinación interinstitucional reduce los principales delitos de alto impacto (robo y extorsión) en al menos un 15%.
- **Escenario inercial:** Sin cambios estructurales significativos, se mantiene la desconfianza ciudadana cercana al 90%, los programas preventivos tienen bajo alcance y la percepción de inseguridad se mantiene elevada. Los recursos limitados y la falta de profesionalización impiden mejoras sustantivas.
- **Escenario pesimista:** El crimen organizado incrementa su presencia, la corrupción interna no se controla y se profundiza la crisis de confianza. Los índices delictivos y de extorsión superan los registros de 2024 y la corporación se ve rebasada en su capacidad operativa.

Conclusiones

El análisis demuestra que la **Seguridad Pública Municipal de Cuautla** posee atribuciones legales claras y fortalezas internas como la experiencia operativa, la videovigilancia instalada, el contacto con la población y la disponibilidad del personal. Sin embargo, enfrenta **brechas críticas** en materia de recursos humanos, equipamiento, coordinación y proximidad social que limitan su efectividad.



CUAUTLA
— Heroica e Histórica —
Ayuntamiento 2025 - 2027

**Programa Sectorial de
Seguridad y Cultura de Paz.**

Los **componentes estratégicos** definidos (prevención del delito, incentivos profesionales, atención a siniestros, comunicación y vinculación ciudadana) son pertinentes para atender las principales debilidades y amenazas identificadas.

La prospectiva señala que solo mediante una **estrategia integral de profesionalización, equipamiento, coordinación interinstitucional y participación ciudadana** será posible revertir la tendencia negativa en percepción de inseguridad. De no atenderse estas brechas, el riesgo es mantener o agravar la crisis de confianza y victimización que hoy aqueja a la población de Cuautla.

Matriz de Brechas, Desafíos, Estrategias y Escenarios de Impacto

Brecha identificada	Desafío estratégico	Estrategia / Componente	Escenario de impacto esperado
Déficit de personal operativo, bajos salarios y ausencia de profesionalización	Profesionalizar y motivar al personal policial para reducir rotación y corrupción	1.2. Incentivos por mejoramiento profesional implementados	Mayor compromiso institucional, retención de talento y disminución de malas prácticas
Insuficiencia de vehículos, equipamiento obsoleto y recursos materiales limitados	Dotar de infraestructura y equipamiento adecuado para elevar la capacidad de respuesta	1.1. Eficiente estrategia para la prevención del delito	Reducción de delitos y hechos de tránsito, mayor cobertura preventiva
Débil coordinación interinstitucional y falta de seguimiento de planes	Fortalecer la gobernanza y mecanismos de coordinación con instancias estatales y federales	1.3. Información y acciones en caso de siniestro natural e inducido implementados	Mejor respuesta integral ante emergencias y consolidación de confianza ciudadana
Escasa cultura de paz, baja participación ciudadana y comunicación insuficiente	Recuperar la confianza social y fortalecer la proximidad ciudadana	1.4. Comunicación y acciones de vinculación con la ciudadanía	Mayor confianza ciudadana, legitimidad institucional y cohesión social
Percepción elevada de corrupción y desconfianza hacia la policía	Transparentar procesos y fortalecer la rendición de cuentas	Transversal a todos los componentes	Incremento de la confianza en las autoridades y reducción de la victimización percibida

Fuente: Elaboración Propia



Programa Sectorial de
Seguridad y Cultura de Paz.

COPLADEMUN-OSI

Árbol de Problemas

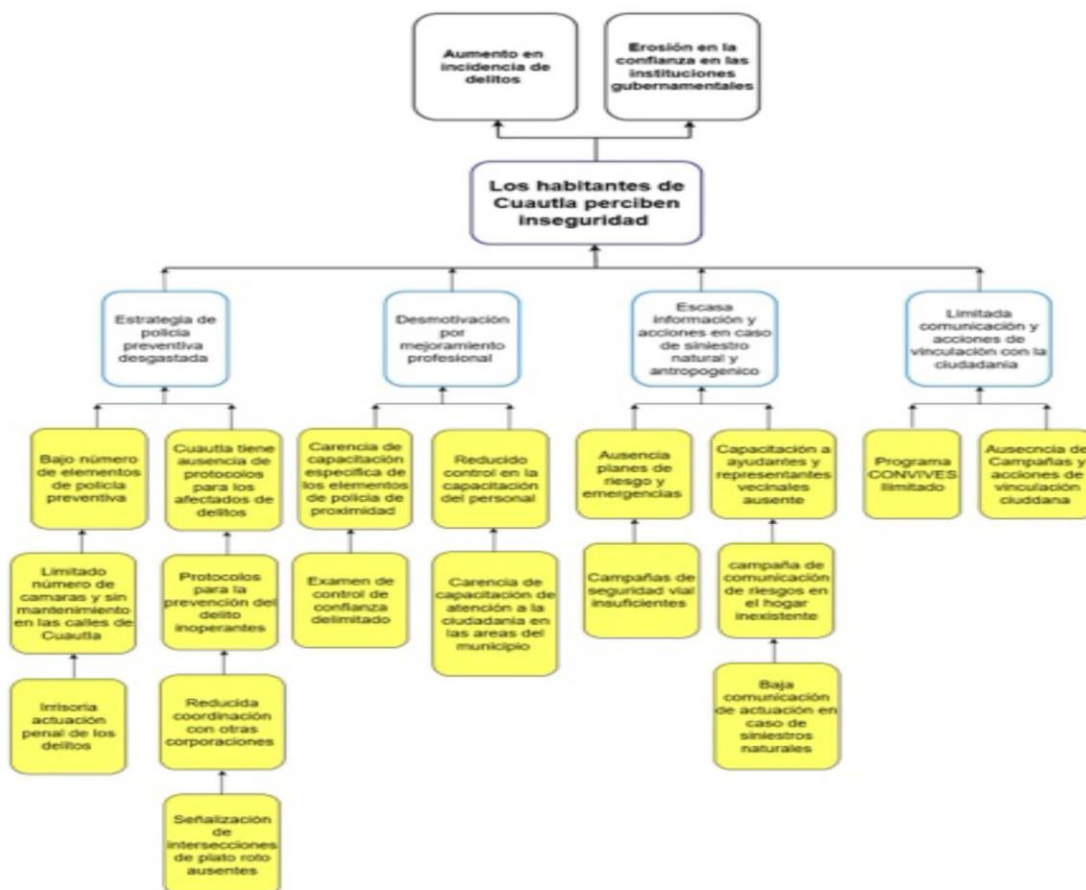

Fuente: Elaboración propia





CUAUTLA
— Heroica e Histórica —
Ayuntamiento 2025 - 2027

**Programa Sectorial de
Seguridad y Cultura de Paz.**

Problema Central:

El problema fundamental que atiende este programa es la alta percepción de inseguridad entre los habitantes de Cuautla.

Esta situación no solo se refiere a la incidencia delictiva real, sino a la sensación de vulnerabilidad y desprotección que experimenta la ciudadanía en su vida diaria.

Efectos (Consecuencias del Problema):

Esta elevada percepción de inseguridad genera dos efectos sumamente negativos para el municipio:

- 1. Desconfianza en el gobierno municipal:** La ciudadanía pierde la fe en la capacidad de sus autoridades para garantizar la seguridad, debilitando el tejido social y la legitimidad institucional.
- 2. Persistencia de altos índices de delincuencia:** La falta de confianza y la percepción de impunidad pueden crear un entorno propicio para que los delitos continúen ocurriendo, generando un círculo vicioso.

Causas (Raíces del Problema):

El análisis de la MIR permite identificar cuatro causas principales que originan esta percepción de inseguridad:

- 1. Estrategia de prevención del delito ineficiente:** Existen fallas en la operación y coordinación de las acciones para anticiparse al delito, como la falta de elementos policiales, videovigilancia insuficiente y protocolos de actuación deficientes.
- 2. Falta de incentivos y profesionalización policial:** La desmotivación y la falta de capacitación continua de los agentes de seguridad impactan negativamente en la calidad y precisión de su labor.
- 3. Desarticulación en la respuesta a siniestros y emergencias:** La falta de planes y protocolos claros de protección civil genera una sensación de improvisación y vulnerabilidad ante fenómenos naturales o inducidos.



**Programa Sectorial de
Seguridad y Cultura de Paz.**

COPLADEMUN-OSI

4. Débil comunicación y vinculación con la ciudadanía: Existe una brecha entre las corporaciones de seguridad y los habitantes, lo que impide la construcción de confianza, la participación ciudadana en la prevención y la difusión efectiva de programas.

Árbol de Objetivos

Para diseñar un plan de gobierno eficaz, primero debemos entender claramente qué problema queremos resolver y, después, trazar un mapa claro de cómo lo vamos a solucionar. La herramienta que utilizamos para esto se llama "Árbol de Objetivos".¹ Imagínenlo como el plano de construcción de un futuro mejor para Cuautla. Es un esquema visual que transforma el "árbol de problemas" (el diagnóstico de lo que está mal) en un plan de acción positivo y lógico. Se estructura de la siguiente manera:

La Copa del Árbol (Los Fines): En la parte más alta están los grandes beneficios que buscamos como municipio. Responde a la pregunta: ****¿Para qué estamos haciendo todo esto?** Por ejemplo, buscamos tener áreas naturales protegidas, reducir la marginación y atender mejor a nuestra población. Son nuestros objetivos a largo plazo.

El Tronco del Árbol (El Objetivo Central): Esta es la columna vertebral de nuestro programa, la solución directa al problema principal. Responde a la pregunta: **¿Qué cambio fundamental queremos lograr?** En nuestro caso, es lograr que Cuautla tenga un desarrollo territorial ordenado y sustentable.

Las Raíces del Árbol (Los Medios o Estrategias): Estas son las acciones y resultados concretos que debemos llevar a cabo para que el tronco (nuestro objetivo) se haga realidad. Responde a la pregunta: **¿Cómo lo vamos a lograr?**

¹ <https://www.coneval.org.mx/coordinacion/documents/monitoreo/normativa/problemayobjetivos.pdf>



CUAUTLA
— Heroica e Histórica —
Ayuntamiento 2025 - 2027

Programa Sectorial de Seguridad y Cultura de Paz.

Objetivo Central (Propósito)

El objetivo principal del programa es lograr que los habitantes de Cuautla perciban buena seguridad en el municipio. Se busca transformar la sensación de miedo en una de confianza y tranquilidad.

Fines (Impacto Esperado):

Alcanzar este objetivo contribuirá a dos fines superiores de gran importancia para el desarrollo de Cuautla:

1. Aumentar la confianza de los habitantes en el gobierno municipal a través de una operación de seguridad efectiva y cercana.
2. Disminuir los índices de delitos en el Estado como resultado del fortalecimiento de las capacidades institucionales y la participación ciudadana.

Medios (Estrategias para Lograr el Objetivo): Para conseguir que la ciudadanía perciba una buena seguridad, el programa implementará cuatro estrategias fundamentales (medios):

1. Implementar una eficiente estrategia para la prevención del delito.
2. Establecer incentivos para el mejoramiento profesional de los agentes.
3. Consolidar la información y acciones de protección civil ante siniestros.
4. Fortalecer la comunicación y las acciones de vinculación con la ciudadanía



**Programa Sectorial de
Seguridad y Cultura de Paz.**

COPLADEMUN-OSI

**Definición de objetivos, estrategias y líneas de
acción del programa**

Árbol de Objetivos

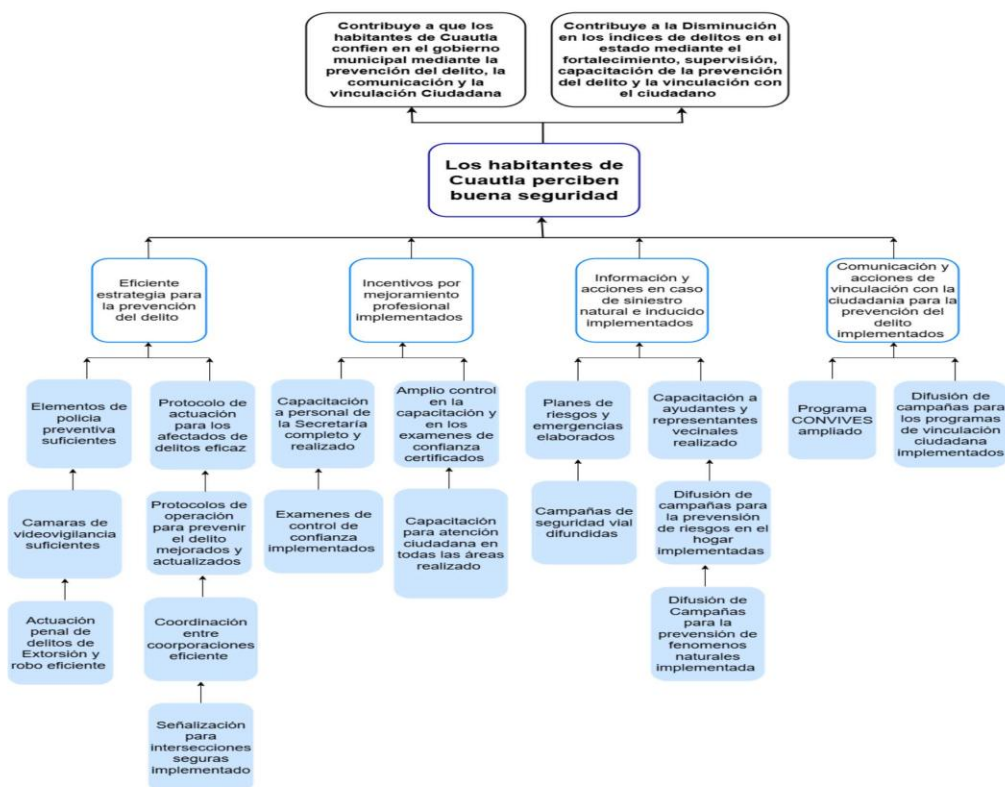



CUAUTLA
— Heroica e Histórica —
Ayuntamiento 2025 - 2027

Programa Sectorial de Seguridad y Cultura de Paz.

1. Objetivo Estratégico: Incrementar la percepción de seguridad de los habitantes de Cuautla a través del fortalecimiento de la prevención del delito, la profesionalización policial y una estrecha vinculación con la ciudadanía para construir una cultura de paz.

Objetivo de Desarrollo Sostenible vinculado: 16 (Paz, Justicia e Instituciones Sólidas).

Estrategias y Líneas de Acción

1.1 Estrategia. Implementar una estrategia integral y eficiente para la prevención del delito, que articule la capacidad operativa, la inteligencia tecnológica y la coordinación interinstitucional.

Líneas de acción:

1.1.1 Garantizar el estado de fuerza policial suficiente y su distribución estratégica en las colonias del municipio, se necesita personal calificado para operar aplicaciones SIG.

1.1.2 Ampliar y asegurar el funcionamiento del sistema de videovigilancia en puntos estratégicos de Cuautla.

1.1.3 Mejorar la eficiencia en la actuación penal y los tiempos de respuesta ante denuncias de delitos como extorsión y robo.

1.1.4 Aplicar protocolos eficaces para la atención a víctimas y afectados por delitos.

1.1.5 Fortalecer la coordinación operativa con otras corporaciones de seguridad de los tres niveles de gobierno.

1.1.6 Actualizar y mejorar de manera continua los protocolos de operación policial para la prevención del delito.

1.1.7 Implementar señalización de seguridad en intersecciones viales, conforme a la normatividad vigente.



**Programa Sectorial de
Seguridad y Cultura de Paz.**

COPLADEMUN-OSI

1.2 Estrategia. Fomentar la profesionalización y el desarrollo del personal de seguridad a través de capacitación continua e incentivos basados en el desempeño y la confianza.

Líneas de acción:

- 1.2.1 Desarrollar un programa permanente de capacitación en temas de seguridad ciudadana y derechos humanos para el personal de la Secretaría.
- 1.2.2 Capacitar al personal de las diferentes áreas del Ayuntamiento en materia de atención ciudadana y prevención.
- 1.2.3 Establecer un control riguroso en los procesos de capacitación y en la supervisión de los exámenes de confianza.
- 1.2.4 Garantizar la aplicación y certificación de los exámenes de control de confianza a todo el personal operativo.1

1.3. Estrategia Fortalecer el sistema municipal de protección civil mediante la elaboración de planes de manejo de riesgos y la capacitación a la ciudadanía para responder a siniestros.

Líneas de acción:

- 1.3.1 Elaborar y mantener actualizados los planes de manejo de riesgos y emergencias del municipio.
- 1.3.2C Capacitar a ayudantes y representantes vecinales como primeros respondientes en materia de protección civil.
- 1.3.3 Realizar campañas de difusión para la prevención de riesgos ante fenómenos naturales.
- 1.3.4 Implementar campañas de difusión para la promoción de la seguridad vial.
- 1.3.5 Ejecutar campañas de difusión para la prevención de riesgos en el hogar.



CUAUTLA
— Heroica e Histórica —
Ayuntamiento 2025 - 2027

**Programa Sectorial de
Seguridad y Cultura de Paz.**

1.4. Estrategia. Promover una cultura de paz y prevención a través de programas de comunicación y vinculación que fomenten la participación activa de la ciudadanía.

Líneas de acción:

1.4.1 Ampliar la cobertura y el impacto del programa de comités vecinales "Convives".

1.4.2 Difundir de manera amplia los programas y acciones de vinculación ciudadana para fortalecer la cultura de la paz y la participación comunitaria, las acciones de otras áreas de gobierno como Deporte, Salud, y otras áreas que se dediquen a atender a los habitantes de Cuautla en programas sociales, realizan líneas de acción transversales puesto que aportan a la cultura de Paz.



Programa Sectorial de
Seguridad y Cultura de Paz.

COPLADEMUN-OSI

Matriz de indicadores para resultados

		Resumen Narrativo	Nombre del Indicador	Medios de Verificación	Supuestos
Fin	A	Contribuye a que los habitantes de Cuautla confíen en el gobierno municipal mediante la efectiva operación de la seguridad	Porcentaje de habitantes que manifiestan confianza en el gobierno municipal	Encuestas de percepción ciudadana aplicadas por el municipio y/o INEGI (ENSU)	La ciudadanía responde positivamente a la labor de los servidores públicos en materia de seguridad y paz en las encuestas que se realizan.
	B	Contribuye a la disminución en los índices de delitos en el Estado mediante el fortalecimiento, supervisión y capacitación y la vinculación ciudadana	Porcentaje de disminución de delitos en Cuautla	Reportes estadísticos de la Fiscalía General del Estado y del Secretariado Ejecutivo del Sistema Nacional de Seguridad Pública (SESNSP)	Las mesas del Secretariado informan de la disminución de los delitos en Cuautla y felicitan a las autoridades por el éxito de su estrategia
Propósito (objetivo)	1	Los habitantes de Cuautla perciben buena seguridad en Cuautla	Disminución del porcentaje de la población en la encuesta que percibe inseguridad en Cuautla realizada por el municipio y realizada por INEGI	Encuesta realizada por el municipio y por el INEGI	Los habitantes de Cuautla se sienten más seguros debido a que hay más comunicación con ellos, y participan activamente con denuncias, y los operativos de prevención están funcionando
Componente (estrategia)	1.1	Eficiente estrategia para la prevención del delito	Porcentaje de acciones preventivas implementadas respecto al total programado.	Informes de actividades, reportes de cumplimiento, actas de reuniones de seguridad.	Los operativos son más eficientes y eficaces y ayudan a aumentar la posibilidad de prevenir delitos
	1.2	Incentivos por mejoramiento profesional implementados	Porcentaje de incentivos para cada agente	Listas de asistencia, constancias de capacitación, reportes de evaluación.	Los policías se sienten motivados y hacen con mayor precisión su labor .
	1.3	Información y acciones en caso de siniestro natural e inducido Implementados	Porcentaje de protocolos de atención a siniestros implementados.	Planes de protección civil, reportes de simulacros, bitácoras de emergencias atendidas.	Condiciones climáticas y de seguridad permiten aplicar los protocolos; coordinación con instancias estatales y federales.
	1.4	Comunicación y acciones de vinculación con la ciudadanía para la prevención del delito efectuadas	Porcentaje de acciones de comunicación y vinculación social realizadas.	Material de difusión (boletines, campañas, spots), registros de participación ciudadana, informes de vinculación.	La ciudadanía mantiene interés en participar y existe disponibilidad de recursos para campañas de difusión.





CUAUTLA
 — Heroica e Histórica —
 Ayuntamiento 2025 - 2027

**Programa Sectorial de
 Seguridad y Cultura de Paz.**

		Resumen Narrativo	Nombre del Indicador	Medios de Verificación	Supuestos
Actividades (Acciones)	1.1.1	Elementos de policía suficientes	Número de policías activos por cada colonia	Registros administrativos de la Secretaría de Seguridad Ciudadana de Cuautla y Censo Nacional de Gobiernos Municipales (INEGI).	El presupuesto municipal permite la contratación y permanencia de los elementos policiales necesarios.
	1.1.2	Suficientes cámaras en operación en las calles de Cuautla	Porcentaje de cámaras de videovigilancia en funcionamiento respecto al total instalado	Reportes técnicos de la Dirección de Videovigilancia y Mantenimiento de Equipamiento Urbano.	Existe mantenimiento oportuno y recursos suficientes para garantizar el funcionamiento del sistema de videovigilancia.
	1.1.3	Actuación penal de delitos de Extorsión y Robo, eficiente	Tiempo promedio de respuesta a denuncias de violencia	Informes trimestrales de la Fiscalía General del Estado y registros de la Dirección Jurídica Municipal.	La Fiscalía General y las instancias judiciales cuentan con capacidad técnica y legal para procesar los casos.
	1.1.4	Protocolo de actuación para los afectados de delitos eficaz	Porcentaje de casos atendidos conforme al protocolo establecido	Reportes de la Unidad de Atención a Víctimas y expedientes de seguimiento de casos.	El personal operativo conoce y aplica los protocolos de atención de manera adecuada.
	1.1.5	Coordinación entre corporaciones eficiente	Número de operativos conjuntos realizados entre corporaciones de seguridad	Actas de coordinación interinstitucional y reportes operativos de la Secretaría de Seguridad Ciudadana	Las corporaciones de seguridad mantienen coordinación y voluntad de cooperación interinstitucional.
	1.1.6	Protocolos de operación para prevenir el delito mejorados y actualizados	Número de operativos realizados con éxito	Documentos oficiales de actualización emitidos por la Secretaría de Seguridad y publicados en el portal municipal.	Se cuenta con la disposición institucional y los recursos técnicos para actualizar los protocolos periódicamente.
	1.1.7	Señalización para intersecciones seguras implementado	Porcentaje de intersecciones con parámetros de la nom004SEDATU implementados	Fotografías, planos entregados	La señalización es un elemento educativo, debe disminuir los riesgos y la vulnerabilidad de los conductores de vehículos a motor
	1.2.1	Capacitación a personal de la Secretaría realizado	Porcentaje de personal de la Secretaría capacitado en temas seguridad ciudadana	Listas de asistencia, constancias de capacitación y reportes de Recursos Humanos.	El personal cuenta con disponibilidad y compromiso para asistir a las capacitaciones.



**Programa Sectorial de
Seguridad y Cultura de Paz.**

COPLADEMUN-OSI

	Resumen Narrativo	Nombre del Indicador	Medios de Verificación	Supuestos
1.2.2	Capacitación para atención a la ciudadanía en las áreas del ayuntamiento realizado	Número de servidores públicos capacitados en atención ciudadana	Registros de la Contraloría Municipal y constancias de cursos expedidas por la Secretaría de Seguridad.	Las áreas del Ayuntamiento apoyan y facilitan la participación de su personal en los procesos de capacitación
1.2.3	Amplio control en la capacitación y en los exámenes de confianza Certificado	Porcentaje de cursos de capacitación evaluados y supervisados respecto al total impartido	Informes de supervisión de la Contraloría Interna y actas de evaluación de capacitación.	La Contraloría Municipal dispone de recursos y tiempo para supervisar los cursos de manera constante.
1.2.4	Exámenes de confianza implementados	Porcentaje de certificados expedidos	Certificados	Los agentes de prevención del delito se certifican para mejorar su actuación
1.3.1	Planes de Manejo elaborados	Número de planes de manejo de riesgos y emergencias	Documentos oficiales de Protección Civil Municipal y actas de validación por el Cabildo.	La comunidad y autoridades locales participan activamente en la elaboración de los planes
1.3.2	Capacitación a Ayudantes y representantes vecinales realizada	Número de ayudantes municipales y representantes vecinales capacitados	Listas de asistencia y constancias de capacitación expedidas por Protección Civil y la Secretaría de Seguridad.	Los ayudantes municipales y representantes vecinales muestran disposición y disponibilidad de tiempo para capacitarse
1.3.3	Difusión de campañas para la prevención de fenómenos naturales	Número de campañas de difusión sobre prevención de fenómenos naturales implementadas	Materiales impresos y digitales (carteles, spots, redes sociales) y reportes de Protección Civil.	Los medios de comunicación locales colaboran en la difusión de las campañas.
1.3.4	Difusión de campañas para la prevención la seguridad vial	Número de campañas de difusión sobre seguridad vial implementadas	Informes de la Dirección de Tránsito y Seguridad Vial, evidencias fotográficas y digitales.	La ciudadanía y conductores receptan positivamente las campañas y muestran disposición a modificar conductas de riesgo.
1.3.5	Difusión de campañas para la prevención de riesgos en el hogar	Número de campañas de difusión sobre prevención de riesgos en el hogar implementadas	Registros de la Dirección de Protección Civil, materiales de difusión y reportes de alcance.	La población tiene acceso a los materiales de difusión y aplica la información recibida en su vida cotidiana
1.4.1	Ampliación del programa Convives	Número de colonias incorporadas al Programa Convives	Listados de colonias beneficiadas emitidos por la Dirección de Vinculación Ciudadana.	Las colonias muestran interés en integrarse al programa y existe acompañamiento institucional.
1.4.2	Difusión de campañas para la difusión de los programas de vinculación ciudadana	Número de campañas para la difusión de los programas vinculados a la ciudadanía	Informes de actividades de la Dirección de Participación Ciudadana y evidencias de difusión en medios oficiales.	La ciudadanía participa en las actividades y mantiene interés en fortalecer la cultura de paz y participación comunitaria

Fuente: Elaboración propia





Programa Sectorial de
Seguridad y Cultura de Paz.

Vinculación de objetivos del programa con los Objetivos del Plan Municipal de Desarrollo 2025-2027

Ficha de vinculación de objetivos del Plan Municipal de Desarrollo 2025-2027 y el Programa Sectorial 1: Seguridad y Cultura de Paz.	
Dependencia:	Municipio de Cuautla, Morelos
Programa:	Sectorial de Seguridad y Cultura de Paz
Unidad Responsable:	Secretaría Municipal de Seguridad Pública y Protección Ciudadana
Objetivos del Programa Sectorial "Programa Sectorial 1: Seguridad y Cultura de Paz"	Objetivos del Plan Municipal de Desarrollo 2025-2027
A. Fortalecer la confianza de los habitantes de Cuautla en el gobierno municipal mediante la efectiva operación de las acciones de seguridad.	PMD 4.2, PMD 4.4
B. Disminuir los índices delictivos en el municipio mediante el fortalecimiento, supervisión, capacitación y la vinculación ciudadana.	PMD 4.2, PMD 4.4
1. Mejorar la percepción de seguridad de los habitantes de Cuautla mediante acciones preventivas y operativas integrales.	PMD 4.2, PMD 4.4
1.1. Implementar estrategias eficientes para la prevención del delito en el municipio.	PMD 4.2, PMD 4.4
1.2. Establecer incentivos para el mejoramiento profesional del personal de seguridad pública.	PMD 4.4
1.3. Garantizar información oportuna y acciones inmediatas en caso de siniestros naturales, inducidos o provocados.	PMD 4.2, PMD 4.3
1.4. Fortalecer la comunicación y las acciones de vinculación con la ciudadanía para la prevención del delito.	PMD 4.2, PMD 4.4
1.1.1. Asegurar la suficiencia de elementos de la policía para la cobertura de seguridad en el municipio.	PMD 4.4



**Programa Sectorial de
Seguridad y Cultura de Paz.**

COPLADEMUN-OSI

1.1.2. Incrementar y garantizar el funcionamiento de cámaras de videovigilancia en las calles de Cuautla.	PMD 4.1, PMD 4.2
1.1.3. Implementar protocolos eficaces de actuación para la atención de personas afectadas por delitos.	PMD 4.4
1.1.4. Consolidar la coordinación eficiente entre corporaciones de seguridad.	PMD 4.2, PMD 4.4
1.1.5. Actualizar y mejorar los protocolos de operación para la prevención del delito.	PMD 4.2, PMD 4.4
1.1.6. Implementar señalización adecuada en intersecciones para garantizar la seguridad vial.	PMD 4.1, PMD 4.2
1.1.7. Fortalecer la actuación penal contra los delitos de extorsión y robo en el municipio.	PMD 4.2
1.2.1. Capacitar de manera permanente al personal de la Secretaría de Seguridad Pública.	PMD 4.4
1.2.2. Capacitar al personal de atención ciudadana en las áreas del ayuntamiento para brindar un servicio eficiente.	PMD 4.4
1.2.3. Garantizar el control y la certificación de la capacitación y los exámenes de confianza del personal de seguridad.	PMD 4.4
1.2.4. Aplicar exámenes de confianza a los elementos de seguridad pública.	PMD 4.4
1.3.1. Elaborar planes de manejo y protocolos de actuación en materia de seguridad y prevención.	PMD 4.2, PMD 4.3
1.3.2. Capacitar a ayudantes municipales y representantes vecinales en materia de seguridad y prevención.	PMD 4.2, PMD 4.4
1.3.3. Difundir campañas de prevención de fenómenos naturales en el municipio.	PMD 4.3
1.3.4. Difundir campañas de prevención en materia de seguridad vial.	PMD 4.1, PMD 4.2
1.3.5. Difundir campañas de prevención de riesgos en el hogar.	PMD 4.3, PMD 4.4
1.4.1. Ampliar la cobertura del programa CONVIVES en colonias del municipio.	PMD 4.2, PMD 4.4
1.4.2. Implementar campañas de difusión de los programas de vinculación ciudadana.	PMD 4.2, PMD 4.4



CUAUTLA
 — Heroica e Histórica —
 Ayuntamiento 2024 - 2027

Programa Sectorial de
 Seguridad y Cultura de Paz.

Alineación de objetivos y estrategias con los Objetivos de Desarrollo sostenible (ODS)

Ficha de vinculación de objetivos del "Programa Sectorial 1: Seguridad y Cultura de Paz." y los Objetivos de Desarrollo Sostenible de la Agenda 2030	
Dependencia:	Municipio de Cuautla, Morelos
Programa:	Sectorial de Seguridad y Cultura de Paz
Unidad Responsable:	Secretaría Municipal de Seguridad Pública y Protección Ciudadana
Objetivos del "Programa Sectorial 1: Seguridad y Cultura de Paz."	Objetivos de Desarrollo Sostenible de la agenda 2030
A. Fortalecer la confianza de los habitantes de Cuautla en el gobierno municipal mediante la efectiva operación de las acciones de seguridad.	ODS 11
B. Disminuir los índices delictivos en el municipio mediante el fortalecimiento, supervisión, capacitación y la vinculación ciudadana.	ODS 1, ODS 11
1. Mejorar la percepción de seguridad de los habitantes de Cuautla mediante acciones preventivas y operativas integrales.	ODS 11
1.1. Implementar estrategias eficientes para la prevención del delito en el municipio.	ODS 3, ODS 11
1.2. Establecer incentivos para el mejoramiento profesional del personal de seguridad pública.	ODS 4
1.3. Garantizar información oportuna y acciones inmediatas en caso de siniestros naturales, inducidos o provocados.	ODS 3, ODS 11
1.4. Fortalecer la comunicación y las acciones de vinculación con la ciudadanía para la prevención del delito.	ODS 11
1.1.1. Asegurar la suficiencia de elementos de la policía para la cobertura de seguridad en el municipio.	ODS 11
1.1.2. Incrementar y garantizar el funcionamiento de cámaras de videovigilancia en las calles de Cuautla.	ODS 9, ODS 11
1.1.3. Implementar protocolos eficaces de actuación para la atención de personas afectadas por delitos.	ODS 3, ODS 11



**Programa Sectorial de
Seguridad y Cultura de Paz.**

COPLADEMUN-OSI

1.1.4. Consolidar la coordinación eficiente entre corporaciones de seguridad.	ODS 1, ODS 11
1.1.5. Actualizar y mejorar los protocolos de operación para la prevención del delito.	ODS 3, ODS 11
1.1.6. Implementar señalización adecuada en intersecciones para garantizar la seguridad vial.	ODS 9, ODS 11
1.1.7. Fortalecer la actuación penal contra los delitos de extorsión y robo en el municipio.	ODS 11
1.2.1. Capacitar de manera permanente al personal de la Secretaría de Seguridad Pública.	ODS 4
1.2.2. Capacitar al personal de atención ciudadana en las áreas del ayuntamiento para brindar un servicio eficiente.	ODS 4, ODS 11
1.2.3. Garantizar el control y la certificación de la capacitación y los exámenes de confianza del personal de seguridad.	ODS 4, ODS 11
1.2.4. Aplicar exámenes de confianza a los elementos de seguridad pública.	ODS 4, ODS 11
1.3.1. Elaborar planes de manejo y protocolos de actuación en materia de seguridad y prevención.	ODS 11
1.3.2. Capacitar a ayudantes municipales y representantes vecinales en materia de seguridad y prevención.	ODS 4, ODS 11
1.3.3. Difundir campañas de prevención de fenómenos naturales en el municipio.	ODS 3, ODS 11
1.3.4. Difundir campañas de prevención en materia de seguridad vial.	ODS 9, ODS 11
1.3.5. Difundir campañas de prevención de riesgos en el hogar.	ODS 3, ODS 11
1.4.1. Ampliar la cobertura del programa CONVIVES en colonias del municipio.	ODS 1, ODS 11
1.4.2. Implementar campañas de difusión de los programas de vinculación ciudadana.	ODS 1, ODS 11



CUAUTLA
— Heroica e Histórica —
Ayuntamiento 2025 - 2027

**Programa Sectorial de
Seguridad y Cultura de Paz.**

Fichas técnicas de Evaluación y Seguimiento

Ficha técnica del indicador					
Dependencia(s) o Entidad(es) responsable(s) del indicador:			Municipio de Cuautla, Morelos		
Responsable(s) del indicador:			Secretaría Municipal de Seguridad Pública y Protección Ciudadana		
Vinculación del indicador con los Objetivos de Desarrollo Sostenible					
Objetivo del Desarrollo Sostenible			Meta del Desarrollo Sostenible		
1. Poner fin a la pobreza en todas sus formas y en todo el mundo 11. Lograr que las ciudades y los asentamientos humanos sean inclusivos, seguros, resilientes y sostenibles			1n.3.3.b Porcentaje de la población que presenta carencia por acceso a la seguridad social, por desglose geográfico y grupo poblacional (Municipio o demarcación territorial)		
			11.1.1 Proporción de la población urbana que habita en viviendas precarias		
			11n.1.1 Porcentaje de viviendas en rezago habitacional		
Vinculación del indicador con el Plan Municipal de Desarrollo 2025-2027					
Objetivo del Plan Municipal de Desarrollo 2025-2027:			PMD 4.2, PMD 4.4		
Datos del indicador					
Nombre del indicador:		Tasa de incidencia de delitos cada 100,000 habitantes	Identificación del indicador:		SMSPYPC/E/FA
Dimensión a medir:		Incidencia delictiva	Definición:		Mide la variación porcentual en el número de delitos en un periodo determinado, con el propósito de conocer el avance en la reducción de la incidencia delictiva
Método de cálculo:		Total de población x delitos registrados en el año base / 100,000	Unidad de medida:		Absoluta
Desegregación geográfica:		Municipal	Frecuencia de medición:		Mensual
Características del indicador					
Claridad	Relevante	Económico	Monitoreable	Adecuado	Aporte Marginal
Sí	Sí	Sí	Sí	Sí	No
Determinación de metas					
Línea Base			Metas		
Valor	Año		Valor	Año	
47.9	2024		-15%	2027	
Comportamiento del indicador hacia la meta			Parámetros de semaforización		
Descendente			Verde	Amarillo	Rojo
Factibilidad			Sí	≥ -42	43 a 47
				< -47.1	
Determinación de metas					
Año	2025	2026	2027	Observaciones	
Avance	45	43	40		
Metadatos					

**Programa Sectorial de
Seguridad y Cultura de Paz.**

COPLADEMUN-OSI

Variable 1	
Nombre:	Incidencia de delitos por cada 100,000 habitantes
Descripción de la variable:	Población Total de Cuautla, Morelos
Unidad de medida:	Personas
Fuente de información:	INEGI
Frecuencia:	Quinquenal
Desagregación geográfica:	Municipal
Método de recopilación de datos:	Conteo
Fecha de disponibilidad de la información:	2020
Dirección URL del dato:	INEGI
Variable 2	
Nombre:	Total de delitos registrados en el año base
Descripción de la variable:	Número de delitos registrados en el municipio durante el año base
Unidad de medida:	Casos registrados
Fuente de información:	Fiscalía Regional Zona Oriente
Frecuencia:	Anual
Desagregación geográfica:	Municipal
Método de recopilación de datos:	Consolidación estadística de carpetas de investigación registradas
Fecha de disponibilidad de la información:	Según calendario de publicación de la fiscalía
Dirección URL del dato:	www.gob.mx/sesnsp/articulos/incidencia-delictiva



CUAUTLA
— Heroica e Histórica —
Ayuntamiento 2025 - 2027

**Programa Sectorial de
Seguridad y Cultura de Paz.**

Ficha técnica del indicador					
Dependencia(s) o Entidad(es) responsable(s) del indicador:		Municipio de Cuautla, Morelos			
Responsable(s) del indicador:		Secretaría Municipal de Seguridad Pública y Protección Ciudadana			
Vinculación del indicador con los Objetivos de Desarrollo Sostenible					
Objetivo del Desarrollo Sostenible			Meta del Desarrollo Sostenible		
11. Lograr que las ciudades y los asentamientos humanos sean inclusivos, seguros, resilientes y sostenibles			11.1.1 Proporción de la población urbana que habita en viviendas precarias, 11n.1.1 Porcentaje de viviendas en rezago habitacional		
Vinculación del indicador con el Plan Municipal de Desarrollo 2025-2027					
Objetivo del Plan Municipal de Desarrollo 2025-2027:		PMD 4.2, PMD 4.4			
Datos del indicador					
Nombre del indicador:		Porcentaje de habitantes que manifiestan confianza en el gobierno municipal		Identificación del indicador:	
				SMSPYPC/E/FB	
Dimensión a medir:		Confianza ciudadana en el gobierno municipal		Definición:	
				Mide la proporción de habitantes del municipio que expresan confianza en el gobierno en temas de seguridad y cultura de paz, a través de encuestas de percepción ciudadana	
Método de cálculo:		(Número de habitantes mayores de 18 años que manifiestan confianza en el gobierno municipal / total de habitantes encuestados) x 100		Unidad de medida:	
				Porcentaje	
Desegregación geográfica:		Municipal		Frecuencia de medición:	
				Semestral	
Características del indicador					
Claridad		Relevante	Económico	Monitoreable	Adecuado
Sí		Sí	Sí	Sí	Sí
Aporte Marginal					
No					
determinación de metas					
Línea Base			Metas		
Valor		Año		Año	
48.7		2024		2027	
Comportamiento del indicador hacia la meta				Parámetros de semaforización	
Ascendente				Verde	Amarillo
Factibilidad		Sí		≥ 56%	48.8 - 55%
< 48.7%					
Determinación de metas					
Año		2025		2026	2027
Avance		50%		53%	58%
				Observaciones	



**Programa Sectorial de
Seguridad y Cultura de Paz.**



Metadatos	
Variable 1	
Nombre:	Habitantes que manifiestan confianza en el gobierno municipal
Descripción de la variable:	Población encuestada que declara tener confianza en el gobierno municipal en temas de seguridad y paz
Unidad de medida:	Personas
Fuente de información:	Encuestas municipales de percepción / INEGI (ENSIG)
Frecuencia:	Semestral
Desagregación geográfica:	Municipal
Método de recopilación de datos:	Encuestas de percepción ciudadana aplicadas por muestreo representativo.
Fecha de disponibilidad de la información:	Según publicación ENSU o levantamiento municipal
Dirección URL del dato:	https://www.inegi.org.mx/programas/ensig
Variable 2	
Nombre:	Total de habitantes encuestados
Descripción de la variable:	Número de personas participantes en las encuestas de percepción ciudadana
Unidad de medida:	Personas
Fuente de información:	Encuestas municipales de percepción / INEGI (ENSIG)
Frecuencia:	Semestral
Desagregación geográfica:	Municipal
Método de recopilación de datos:	Encuestas aplicadas en hogares y espacios públicos por muestreo probabilístico
Fecha de disponibilidad de la información:	Según publicación ENSU o levantamiento municipal
Dirección URL del dato:	https://www.inegi.org.mx/programas/ensig





CUAUTLA
 — Heroica e Histórica —
 Ayuntamiento 2025 - 2027

**Programa Sectorial de
 Seguridad y Cultura de Paz.**

Ficha técnica del indicador					
Dependencia(s) o Entidad(es) responsable(s) del indicador:		Municipio de Cuautla, Morelos			
Responsable(s) del indicador:		Secretaría Municipal de Seguridad Pública y Protección Ciudadana			
Vinculación del indicador con los Objetivos de Desarrollo Sostenible					
Objetivo del Desarrollo Sostenible			Meta del Desarrollo Sostenible		
11. Lograr que las ciudades y los asentamientos humanos sean inclusivos, seguros, resilientes y sostenibles			11.1.1 Proporción de la población urbana que habita en viviendas precarias 11n.1.1 Porcentaje de viviendas en rezago habitacional		
Vinculación del indicador con el Plan Municipal de Desarrollo 2025-2027					
Objetivo del Plan Municipal de Desarrollo 2025-2027:		PMD4.2, PMD 4.4			
Datos del indicador					
Nombre del indicador:	Disminución del porcentaje de la población que percibe inseguridad en Cuautla		Identificación del indicador:	SMSPYPC/E/P1	
Dimensión a medir:	Percepción de seguridad ciudadana		Definición:	Mide la variación en el porcentaje en la población del municipio que considera que vivir en su localidad es inseguro	
Método de cálculo:	((Porcentaje de población que percibe inseguridad en el año actual - porcentaje en el año base) / porcentaje en el año base) x 100		Unidad de medida:	Porcentaje	
Desegregación geográfica:	Municipal		Frecuencia de medición:	Semestral	
Características del indicador					
Claridad	Relevante	Económico	Monitoreable	Adecuado	Aporte Marginal
Sí	Sí	Sí	Sí	Sí	No
determinación de metas					
Línea Base			Metas		
Valor	Año		Valor	Año	
90.1	2024		60%	2027	
Comportamiento del indicador hacia la meta			Parámetros de semaforización		
Descendente			Verde	Amarillo	Rojo
Factibilidad	Sí		≤ 81 %	82-87%	88%
determinación de metas					
Año	2025		2026	2027	Observaciones
Avance	87%		85%	80%	Es necesario hacer una encuesta de percepción de seguridad en el municipio de Cuautla con una muestra del 95% de confianza



**Programa Sectorial de
Seguridad y Cultura de Paz.**

COPLADEMUN-OSI

Metadatos	
Variable 1	
Nombre:	Población que percibe inseguridad en Cuautla
Descripción de la variable:	Porcentaje de la población de manifiesta sentirse insegura en su localidad
Unidad de medida:	Porcentaje
Fuente de información:	Encuesta de seguridad pública urbana (ENSU, INEGI) y encuestas municipales
Frecuencia:	Semestral
Desagregación geográfica:	Municipal
Método de recopilación de datos:	Encuestas de percepción ciudadana en hogares o espacios públicos
Fecha de disponibilidad de la información:	Según calendario de publicación de ENSU o levantamiento municipal
Dirección URL del dato:	https://www.inegi.org.mx/programas/ensu
Variable 2	
Nombre:	Población total encuestada
Descripción de la variable:	Número de personas participantes en las encuestas de percepción ciudadana
Unidad de medida:	Personas
Fuente de información:	Encuesta de seguridad pública urbana (ENSU, INEGI) y encuestas municipales
Frecuencia:	Semestral
Desagregación geográfica:	Municipal
Método de recopilación de datos:	Encuestas probabilísticas representativas aplicadas en hogares y espacios públicos
Fecha de disponibilidad de la información:	Según calendario de publicación de ENSU o levantamiento municipal
Dirección URL del dato:	https://www.inegi.org.mx/programas/ensu



CUAUTLA
 — Heróica e Histórica —
 Ayuntamiento 2025 - 2027

**Programa Sectorial de
 Seguridad y Cultura de Paz.**

Ficha técnica del indicador					
Dependencia(s) o Entidad(es) responsable(s) del indicador:		Secretaría Municipal de Seguridad Pública y Protección Ciudadana			
Responsable(s) del indicador:		Secretaría Municipal de Seguridad Pública y Protección Ciudadana			
Vinculación del indicador con los Objetivos de Desarrollo Sostenible					
Objetivo del Desarrollo Sostenible			Meta del Desarrollo Sostenible		
3. Garantizar una vida sana y promover el bienestar de todos a todas las edades			3n.1.1. b Porcentaje de la población que presenta carencia por acceso a los servicios de salud, por desglose geográfico y grupo poblacional (Municipio o demarcación territorial)		
11. Lograr que las ciudades y los asentamientos humanos sean inclusivos, seguros, resilientes y sostenibles			11.1.1 Proporción de la población urbana que habita en viviendas precarias		
Vinculación del indicador con el Plan Municipal de Desarrollo 2025-2027					
Objetivo del Plan Municipal de Desarrollo 2025-2027:		PMD 4.2, PMD 4.4			
Datos del indicador					
Nombre del indicador:	Porcentaje de acciones preventivas efectivas implementadas respecto al total programada		Identificación del indicador:	SMSPPYC/E/C1.1	
Dimensión a medir:	Cumplimiento de acciones preventivas		Definición:	Mide el grado de avance en la implementación de acciones de prevención del delito programadas por la autoridad municipal con el fin de conocer la eficacia en la ejecución de la estrategia de prevención	
Método de cálculo:	(Número de acciones preventivas implementadas/ número de acciones preventivas programadas) x 100		Unidad de medida:	Porcentaje	
Desegregación geográfica:	Municipal		Frecuencia de medición:	Trimestral	
Características del indicador					
Claridad	Relevante	Económico	Monitoreable	Adecuado	Aporte Marginal
Sí	Sí	Sí	Sí	Sí	No
determinación de metas					
Línea Base			Metas		
Valor	Año		Valor	Año	
Sin dato	2024		80%	2027	
Comportamiento del indicador hacia la meta			Parámetros de semaforización		
Ascendente			Verde	Amarillo	Rojo
Factibilidad	Sí		≥ 90 %	70-89%	<70%
determinación de metas					
Año	2025		2026	2027	Observaciones
Avance	80%		90%	100%	



**Programa Sectorial de
Seguridad y Cultura de Paz.**

COPLADEMUN-OSI

Metadatos	
Variable 1	
Nombre:	Acciones preventivas implementadas
Descripción de la variable:	Número de actividades de prevención del delito que fueron ejecutadas en el periodo de evaluación.
Unidad de medida:	Acciones
Fuente de información:	Informes de actividades, reportes de cumplimiento, actas de reuniones de seguridad
Frecuencia:	Trimestral
Desagregación geográfica:	Municipal
Método de recopilación de datos:	Reportes administrativos de las áreas responsables de actividad y prevención del delito
Fecha de disponibilidad de la información:	Según calendario de informes trimestrales
Dirección URL del dato:	N/A
Variable 2	
Nombre:	Acciones preventivas programadas
Descripción de la variable:	Número de actividades de prevención del delito planeadas en el programa operativo anual o plan estratégico de seguridad
Unidad de medida:	Acciones
Fuente de información:	Planes de trabajos, programas operativos, actas de planeación de seguridad
Frecuencia:	Anual
Desagregación geográfica:	Municipal
Método de recopilación de datos:	Documentos oficiales de planeación y programación
Fecha de disponibilidad de la información:	Inicio de cada ejercicio fiscal.
Dirección URL del dato:	N/A



CUAUTLA
— Heroica e Histórica —
Ayuntamiento 2025 - 2027

**Programa Sectorial de
Seguridad y Cultura de Paz.**

Ficha técnica del indicador					
Dependencia(s) o Entidad(es) responsable(s) del indicador:		Secretaría Municipal de Seguridad Pública y Protección Ciudadana			
Responsable(s) del indicador:		Asuntos Internos			
Vinculación del indicador con los Objetivos de Desarrollo Sostenible					
Objetivo del Desarrollo Sostenible			Meta del Desarrollo Sostenible		
4. Garantizar una educación inclusiva y equitativa de calidad y promover oportunidades de aprendizaje permanente para todos			4.1.2.a Índice de finalización de enseñanza primaria, por desglose geográfico,		
			4.1.2.b Índice de finalización de enseñanza secundaria, por desglose geográfico, Índice de finalización de enseñanza preparatoria (Media superior), por desglose geográfico		
Vinculación del indicador con el Plan Municipal de Desarrollo 2025-2027					
Objetivo del Plan Municipal de Desarrollo 2025-2027:		PMD 4.4			
Datos del indicador					
Nombre del indicador:	Porcentajes de incentivos otorgados por mejoramiento a cada agente		Identificación del indicador:		SMSPYPC/E/C1.2
Dimensión a medir:	Profesionalización y motivación del personal policial		Definición:		Mide la proporción de agentes de seguridad pública que reciben incentivos relacionados con el mejoramiento profesional respecto al total de agentes registrados en la corporación, relacionado a exámenes de confianza, capacitaciones certificadas, cursos y diplomados para servicio profesional de carrera, etc.
Método de cálculo:	(Número de agentes que recibieron incentivos por mejoramiento profesional / total de agentes) x 100		Unidad de medida:		Porcentaje
Desegregación geográfica:	Municipal		Frecuencia de medición:		Anual
Características del indicador					
Claridad	Relevante	Económico	Monitoreable	Adecuado	Aporte Marginal
Sí	Sí	Sí	Sí	Sí	Sí
determinación de metas					
Línea Base			Metas		
Valor	Año		Valor	Año	
Sin dato	2024		80%	2027	
Comportamiento del indicador hacia la meta			Parámetros de semaforización		
Ascendente			Verde	Amarillo	Rojo
Factibilidad	Sí		≥ 80%	60-79 %	<60%
determinación de metas					
Año	2025		2026	2027	Observaciones
Avance	60%		70%	80%	





CUAUTLA
— Heroica e Histórica —
Ayuntamiento 2025 - 2027

COPLADEMUN-OSI

IMPLAN
CUAUTLA

OBJETIVOS DE DESARROLLO
SOSTENIBLE