

Consejería Jurídica del Poder Ejecutivo del Estado de Morelos.
Dirección General de Legislación.
Subdirección de Jurisprudencia.

Última Reforma: Texto Original



JURÍDICO
CONSEJERÍA JURÍDICA

**PROGRAMA SECTORIAL DE DESARROLLO ECONÓMICO
Y TURISMO SOSTENIBLE**

OBSERVACIONES GENERALES.-

Publicación
Expidió
Periódico Oficial

2026/04/01
H. Ayuntamiento Constitucional de Cuautla, Morelos
6545 Segunda Sección "Tierra y Libertad"



PROGRAMA SECTORIAL DE

DESARROLLO ECONÓMICO Y TURISMO SOSTENIBLE.

COPLADEMUN-OSI



CUAUTLA
— Heroica e Histórica —
Ayuntamiento 2025 - 2027





Jesús Corona Damián
Presidente Municipal Constitucional

Índice

Presentación	4
Marco Jurídico	6
Misión y Visión del programa	15
Misión	15
Visión	15
Diagnóstico	16
4.1 Resultados de los foros de consulta ciudadana	17
4.2 Diagnóstico de mesas de trabajo	22
4.3 Diagnóstico estratégico del sector	23
4.4 Panorama económico.	50
Definición de objetivos, estrategias y líneas de acción del programa	56
Matriz de Indicadores para resultados	59
Vinculación de objetivos del programa con los Objetivos del Plan Municipal de Desarrollo 2025-2027	64
Vinculación de objetivos del programa con los Objetivos de Desarrollo Sostenible (ODS)	65
Fichas de Seguimiento y Evaluación	66



CUAUTLA
— Heroica e Histórica —
Ayuntamiento 2025 - 2027

**Programa Sectorial de
Desarrollo Económico y Turismo Sostenible.**

Presentación

El presente Programa Sectorial constituye el instrumento que articula las acciones de las dependencias Municipales para impulsar el desarrollo económico de Cuautla y representa el compromiso institucional de impulsar un modelo de crecimiento económico inclusivo y sustentable para nuestro municipio.

El diagnóstico territorial evidencia que Cuautla enfrenta un **patrón de desarrollo económico con limitada diversificación sectorial**, caracterizado por la concentración en actividades tradicionales de bajo valor agregado. No obstante, el municipio cuenta con un **potencial económico y turístico** que demanda la implementación de estrategias innovadoras orientadas a **generar oportunidades de empleo digno, fortalecer el tejido empresarial local y mejorar sustancialmente la calidad de vida de la población.**

Este programa sectorial constituye el **marco normativo y operativo para la coordinación intersectorial** de las acciones implementadas por las direcciones de Desarrollo Económico, Industria y Comercio, Mercados, Turismo y Desarrollo Agropecuario. Su objetivo estratégico consiste en **posicionar al municipio de Cuautla como un destino turístico competitivo y sustentable a nivel regional**, a través del aprovechamiento integral de sus ventajas comparativas y la diversificación de su base productiva.

La metodología de su formulación se fundamenta en los principios de la **planeación participativa y democrática**, incorporando los resultados de los **Foros de Consulta Ciudadana y las propuestas de trabajo** realizados con la participación de representantes de los sectores empresarial, social y académico.



Programa Sectorial de Desarrollo Económico y Turismo Sostenible.



Las propuestas y demandas ciudadanas en materia de desarrollo económico constituyen el fundamento conceptual de los objetivos, estrategias y líneas de acción que integran este programa.

La estructura programática garantiza la **alineación vertical con los instrumentos de planeación estatal y federal**, así como la **congruencia con los objetivos del Desarrollo Sostenible**, particularmente con los Objetivos 2 (Hambre Cero), 8 (Trabajo Decente y Crecimiento Económico), 9 (Industria, Innovación e Infraestructura), 12 (Producción y Consumo Responsables), 11 (Ciudades y asentamientos humanos sostenibles), 15 (Vida de ecosistemas terrestres), 16 (Paz, justicia e instituciones sólidas) y 17 (Alianzas para lograr los objetivos). Esta armonización asegura la coherencia de las políticas públicas municipales con los compromisos internacionales asumidos por el Estado mexicano.

La implementación del programa se realizará bajo los principios rectores de **eficiencia, eficacia, economía, transparencia y rendición de cuentas**, estableciendo mecanismos de monitoreo y evaluación que permitan medir el impacto de las acciones ejecutadas. La participación ciudadana y la colaboración intersectorial constituyen elementos fundamentales para el logro de los resultados programados y la consolidación de un modelo de desarrollo económico integral que beneficie a las generaciones actuales y futuras del municipio de Cuautla.

Lic. Jesús Corona Damián
Presidente Municipal Constitucional de Cuautla, Morelos.
Fecha de expedición:
17 de marzo de 2026.





CUAUTLA
— Heroica e Histórica —
Ayuntamiento 2025 - 2027

Programa Sectorial de
Desarrollo Económico y Turismo Sostenible.

Marco Jurídico

FEDERAL

Constitución Política de los Estados Unidos Mexicanos

Artículo 25. Corresponde al Estado la rectoría del desarrollo nacional para garantizar que éste sea integral y sustentable, que fortalezca la Soberanía de la Nación y su régimen democrático y que, mediante la competitividad, el fomento del crecimiento económico y el empleo y una más justa distribución del ingreso y la riqueza, permita el pleno ejercicio de la libertad y la dignidad de los individuos, grupos y clases sociales, cuya seguridad protege esta Constitución. La competitividad se entenderá como el conjunto de condiciones necesarias para generar un mayor crecimiento económico, promoviendo la inversión y la generación de Empleo.

A fin de contribuir al desarrollo y bienestar de las personas, grupos, comunidades y sectores sociales y económicos, las autoridades de todos los órdenes de gobierno deberán implementar políticas públicas de simplificación administrativa y digitalización de trámites y servicios, buenas prácticas regulatorias, desarrollo y fortalecimiento de capacidades tecnológicas públicas y los demás objetivos que establezca la ley nacional en la materia.

Artículo 26.

A. El Estado organizará un sistema de planeación democrática del desarrollo nacional que imprima solidez, dinamismo, competitividad, permanencia y equidad al crecimiento de la economía para la independencia y la democratización política, social y cultural de la nación.

6 |



IMPLAN
CUAUTLA

**Programa Sectorial de
Desarrollo Económico y Turismo Sostenible.**

COPLADEMUN-OSI

Los fines del proyecto nacional contenidos en esta Constitución determinarán los objetivos de la planeación. La planeación será democrática y deliberativa. Mediante los mecanismos de participación que establezca la ley, recogerá las aspiraciones y demandas de la sociedad para incorporarlas al plan y los programas de desarrollo. Habrá un plan nacional de desarrollo al que se sujetarán obligatoriamente los programas de la Administración Pública Federal.

Ley de Planeación

Artículo 23.- Los programas sectoriales se sujetarán a las previsiones contenidas en el Plan y especificarán los objetivos, prioridades y políticas que regirán el desempeño de las actividades del sector administrativo de que se trate. Contendrán, asimismo, estimaciones de recursos y determinaciones sobre instrumentos y responsables de su ejecución.

Artículo 26 Bis.- Los programas derivados del Plan deberán contener al menos, los siguientes elementos:

- I.-** Un diagnóstico general sobre la problemática a atender por el programa, así como la perspectiva de largo plazo en congruencia con el Plan;
- II.-** Los objetivos específicos del programa alineados a las estrategias del Plan;
- III.-** Las estrategias para ejecutar las acciones que permitan lograr los objetivos específicos del programa;
- IV.-** Las líneas de acción que apoyen la implementación de las estrategias planteadas en cada programa indicando la dependencia o entidad responsable de su ejecución;
- V.-** Los indicadores estratégicos que permitan dar seguimiento al logro de los objetivos del programa, y
- VI.-** Los demás que se establezcan en las disposiciones jurídicas aplicables.

 **OBJETIVOS DE DESARROLLO
SOSTENIBLE**



| 7



CUAUTLA
— Heroica e Histórica —
Ayuntamiento 2025 - 2027

**Programa Sectorial de
Desarrollo Económico y Turismo Sostenible.**

ESTATAL

- **Constitución Política del Estado Libre y Soberano de Morelos**

ARTICULO 119. La administración pública se guiará por los siguientes principios:

III.- Los planes y los programas de la Administración Pública, tendrán su origen en un sistema de planeación democrática del desarrollo estatal que, mediante la consulta popular a los diferentes sectores que integran la sociedad civil, recogerá las auténticas aspiraciones y demandas populares que contribuyan a realizar el proyecto social contenido en esta Constitución. La Ley facultará al Ejecutivo para establecer los procedimientos de participación y consulta popular y los criterios para la formulación, instrumentación, control y evaluación del plan y los programas de desarrollo; así mismo determinará los órganos responsables del proceso de planeación y las bases para que el Gobernador del Estado celebre convenios de coordinación con el Gobierno Federal y otras entidades federativas, e induzca y concierte con los particulares las acciones tendientes a su elaboración y control.

- **Ley de Planeación para el Estado de Morelos**

Artículo 11. Las Secretarías y Dependencias de la Administración Pública Estatal y Municipal, deberán elaborar sus programas sectoriales, institucionales, especiales, subregionales y presupuestarios, según correspondan, con base en los objetivos, estrategias, líneas de acción, metas, e indicadores vinculados a los planes estatal, municipal y Plan Rector. Para este efecto, establecerán mecanismos de administración, coordinación y evaluación, con perspectiva intercultural y de género, que garantice el desarrollo equitativo, incluyente, integral, sustentable, sostenible y con visión de largo plazo.



**Programa Sectorial de
Desarrollo Económico y Turismo Sostenible.**

COPLADEMUN-OSI

Lo dispuesto en el párrafo anterior será aplicable a las Entidades de la Administración Pública Paraestatal y a los Organismos Autónomos. A este efecto, las personas titulares de las Secretarías proveerán lo conducente en el ejercicio de las atribuciones legales como coordinadores del sector.

Artículo 41. Los planes y programas a que se refiere este Capítulo especificarán las acciones que serán objeto de coordinación entre los Gobiernos de los Municipios, del Estado y de la Federación, así como la inducción o concertación con los sectores de la sociedad civil organizada.

Artículo 42. Los Planes y Programas son instrumentos mediante los que el Ejecutivo del Estado y los Municipios proveen en la esfera administrativa, la exacta observancia de esta Ley. En tal virtud, tendrán el carácter de Reglamentos que deberán ser expedidos por la autoridad que corresponda y publicados en el Periódico Oficial "Tierra y Libertad"

Artículo 57. Los Programas a que se refiere esta Ley tendrán como base el Plan Rector y deberán estar contenidos en el Plan Estatal y los Planes Municipales de Desarrollo, respectivamente, los cuales servirán de guía para su elaboración conforme a los diagnósticos y las proyecciones a largo plazo, su vigencia no excederá del período de la gestión gubernamental en que se apruebe, aunque contenga previsiones y proyecciones a largo plazo.

Artículo 58. Los Programas a que se refiere esta Ley deberán elaborarse observando los principios de inclusión universal, con énfasis en los grupos de atención prioritaria de la sociedad, con perspectiva de género, interculturalidad y con respeto irrestricto a los derechos humanos, como ejes transversales de las políticas públicas en el Estado.





CUAUTLA
— Heroica e Histórica —
Ayuntamiento 2025 - 2027

Programa Sectorial de Desarrollo Económico y Turismo Sostenible.

Asimismo, especificarán los objetivos, prioridades y políticas que regirán el desempeño de las actividades del sector administrativo de que se trate; contendrán también, estimaciones de recursos y determinaciones sobre instrumentos, los responsables de su ejecución y un mecanismo de seguimiento basado en indicadores de desempeño para los objetivos generales y específicos.

Artículo 59. Los programas que elaboren las entidades Paraestatales, Paramunicipales y Organismos Autónomos, se sujetarán a las previsiones contenidas en los Planes y en el Programa Sectorial correspondiente. Las entidades, al elaborar sus programas se ajustarán, en lo conducente, a la Ley que regule su organización y funcionamiento.

Artículo 60. Los Programas Sectoriales y los Presupuestarios deberán elaborarse al inicio del ejercicio constitucional y presentarse al Congreso del Estado dentro del primer semestre, y en los subsecuentes ejercicios se tendrán que presentar los programas presupuestarios a más tardar el 30 de noviembre del año anterior en que deban operar. Las modificaciones que a los mismos se proponga, con toda oportunidad serán sometidos a la consideración del Congreso.

Dichos Programas deberán ser publicados en el Periódico Oficial "Tierra y Libertad", órgano de difusión oficial del Gobierno del estado de Morelos.

• Ley Orgánica Municipal del Estado de Morelos

Artículo 41.- El Presidente Municipal es el representante político, jurídico y administrativo del Ayuntamiento; deberá residir en la cabecera municipal durante el lapso de su período constitucional y, como órgano executor de las determinaciones del Ayuntamiento, tiene las siguientes facultades y obligaciones:

10 |



INPLAN
CUAUTLA

**Programa Sectorial de
Desarrollo Económico y Turismo Sostenible.**

COPLADEMUN-OSI

XXIII. Conducir los trabajos para la formulación del Plan de Desarrollo del Municipio y los programas que del mismo deriven, de acuerdo con las Leyes respectivas y una vez elaborados, someterlos a la aprobación del Ayuntamiento;

XXIV. Ordenar la ejecución del plan y programas a que se hace referencia en la fracción anterior;

Artículo 49.- Los Ayuntamientos, para impulsar el desarrollo dentro de su ámbito territorial, formularán sus Planes Municipales de Desarrollo, así como sus programas de desarrollo urbano y demás programas relativos, mismos que se realizarán tomando en cuenta la perspectiva de género.

Artículo 53.- Los Planes Municipales, los programas que de ellos se desprendan y las adecuaciones consecuentes a los mismos, que sean aprobados por los Ayuntamientos, serán publicados en el Periódico Oficial del Gobierno del Estado de Morelos y se difundirán a nivel municipal, por publicaciones en gacetas o periódicos locales.

Artículo 54.- Los Planes Municipales y los programas que estos establezcan, una vez aprobados por el Ayuntamiento, serán obligatorios para toda la administración municipal en el ámbito de sus respectivas competencias, conforme a las disposiciones legales que resulten aplicables.

La obligatoriedad de los Planes Municipales y de los programas que emanen de los mismos se extenderá a las entidades municipales.

Artículo 57.- Los planes y programas municipales de desarrollo tendrán su origen en un sistema de planeación democrática, mediante la consulta popular a los diferentes sectores sociales del Municipio, debiendo sujetarse a lo dispuesto por la Ley Estatal de Planeación.





CUAUTLA
— Heroica e Histórica —
Ayuntamiento 2025 - 2027

**Programa Sectorial de
Desarrollo Económico y Turismo Sostenible.**

MUNICIPAL

- **Bando de Policía y Gobierno Municipal de Cuautla, Morelos.**

Artículo 66.- La planeación del desarrollo del municipio se llevará a cabo a través de los siguientes elementos:

- I. El Plan Municipal de Desarrollo;
- II. Los Programas Sectoriales y Especiales;
- III. El Programa Operativo Anual, y
- IV. Instituto Municipal de Planeación.

Para la formulación del Plan y los programas a que se refiere este artículo, habrá una coordinación con las dependencias Federales y Estatales, y la participación del IMPLAN, para su congruencia y alineación con los ejes rectores del Plan Nacional y del Plan Estatal de Desarrollo.

Artículo 68.- El Plan Municipal de Desarrollo, los programas que del mismo emanen y las modificaciones que a uno y a otro se hagan, será presentado por la Dirección General de Planeación y Desarrollo Municipal, al Ayuntamiento para su discusión y aprobación en sesión de Cabildo.

Artículo 69.- Aprobado por el Ayuntamiento el Plan de Desarrollo Municipal, los Programas y Proyectos, se publicarán en el Periódico Oficial "Tierra y Libertad" que edita el Gobierno del estado de Morelos, para su debida observancia obligatoria. Además, deberán ser revisados con la periodicidad que determinen las disposiciones legales aplicables, cuidando siempre que sean difundidos ampliamente, así como que sean comprendidos y apoyados por los habitantes del municipio.

12 |



IMPLAN
CUAUTLA

**Programa Sectorial de
Desarrollo Económico y Turismo Sostenible.**

COPLADEMUN-OSI

- **Reglamento de Planeación para el Municipio de Cuautla, Morelos.**

Artículo 9.- A las dependencias y entidades corresponde:

II. Elaborar los programas sectoriales, institucionales y especiales según corresponda, tomando en cuenta las opiniones de los grupos sociales interesados;

III. Elaborar los programas presupuestarios para la ejecución de los programas sectoriales e institucionales correspondientes;

Artículo 30.- El Plan indicará los programas sectoriales, institucionales y especiales que serán elaborados por las dependencias y entidades. Los programas deberán elaborarse y publicarse en un plazo de 3 meses, contados a partir de la fecha en que el Plan se publique en el Periódico Oficial "Tierra y Libertad".

- **Reglamento Interno de la Administración Pública del Ayuntamiento de Cuautla, Morelos.**

ARTÍCULO 4. Los titulares de todas y cada una de las dependencias y entidades de la Administración pública, acordarán directamente con el presidente municipal, y conducirán sus acciones con base en los programas y políticas que establezca el Plan Municipal de Desarrollo para el logro de sus objetivos.

ARTÍCULO 11.- Las dependencias y entidades deberán conducir sus actividades con base en los programas, objetivos, estrategias y prioridades establecidas en el Plan Municipal de Desarrollo en forma programada y coordinada, con el fin de evitar duplicidad de funciones, y de acuerdo al presupuesto de egresos autorizado para el logro de las metas establecidas.





CUAUTLA
— Heroica e Histórica —
Ayuntamiento 2025 - 2027

**Programa Sectorial de
Desarrollo Económico y Turismo Sostenible.**

ARTÍCULO 14. Corresponde a los titulares de las dependencias y entidades de la Administración pública municipal, el ejercicio de las siguientes atribuciones genéricas, dentro de las actividades de su competencia:

VII. Formular y proponer al presidente municipal, los proyectos de los programas anuales de actividades, con base en los planes y programas previamente autorizados;

XXV. Ejecutar los programas previstos en el Plan de Desarrollo Municipal, supervisando el cumplimiento de las metas establecidas, así como participar en los programas regionales y especiales requeridos;



Programa Sectorial de
Desarrollo Económico y Turismo Sostenible.



Misión y Visión del programa

Misión

Impulsar el desarrollo económico sostenible de Cuautla mediante la generación de empleos formales, el fortalecimiento del comercio local, la reactivación del sector agropecuario, el impulso al turismo sostenible y el financiamiento productivo, priorizando las demandas ciudadanas y coordinando las acciones de las dependencias municipales para mejorar el bienestar social.

Visión

Ser un municipio con oportunidades económicas reales para todos, donde el empleo digno sea accesible, el comercio local sea competitivo, el campo productivo y seguro, el turismo próspero y sostenible, y la economía diversificada, logrando un desarrollo inclusivo que posicione a Cuautla como referente regional.





CUAUTLA
— Heroica e Histórica —
Ayuntamiento 2025 - 2027

Programa Sectorial de
Desarrollo Económico y Turismo Sostenible.

Diagnóstico

El diagnóstico económico utiliza **indicadores territoriales específicos** en lugar de estimaciones de PIB municipal. El **Instituto Nacional de Estadística y Geografía (INEGI)** calcula el PIB únicamente a nivel estatal, excluyendo el ámbito municipal por limitaciones metodológicas: ausencia de matrices insumo-producto locales, dependencia de censos quinquenales y carencia de bases contables municipales confiables.

En sustitución del PIB municipal, este diagnóstico utiliza:

1. **Densidad de unidades económicas per cápita**
2. **Valor agregado promedio por establecimiento**
3. **Comercio internacional per cápita**
4. **Remesas per cápita**
5. **Índice de diversificación sectorial**
6. **Tasa de crecimiento empresarial**

Estos indicadores, adoptados por organismos como **IMCO y CONEVAL**, son **técnicamente superiores** porque utilizan datos oficiales actualizados, permiten comparabilidad municipal nacional, facilitan el diseño de políticas públicas específicas y proporcionan seguimiento accionable de las estrategias de desarrollo económico local.



**Programa Sectorial de
 Desarrollo Económico y Turismo Sostenible.**



4.1 Resultados de los foros de consulta ciudadana

El desarrollo económico es el motor fundamental del bienestar social y el progreso sostenido de cualquier comunidad. Para el municipio de Cuautla, la necesidad de fortalecer su economía y diversificar sus fuentes de ingreso se ha convertido en una prioridad necesaria. Derivado de esto, el Gobierno Municipal realizó los Foros de Consulta Ciudadana como parte estratégica en la elaboración del Plan Municipal de Desarrollo 2025-2027 permitiendo con ello identificar las prioridades ciudadanas en materia económica. Estos foros no solo sirvieron como un ejercicio de participación democrática, sino que también fueron indispensables para conocer de primera mano las preocupaciones, demandas y prioridades de la ciudadanía. A partir de esta consulta, se confirmó una percepción generalizada de que el municipio enfrenta un desarrollo económico limitado y poco diversificado, con desafíos estructurales que frenan su potencial de crecimiento y la generación de oportunidades para sus habitantes.

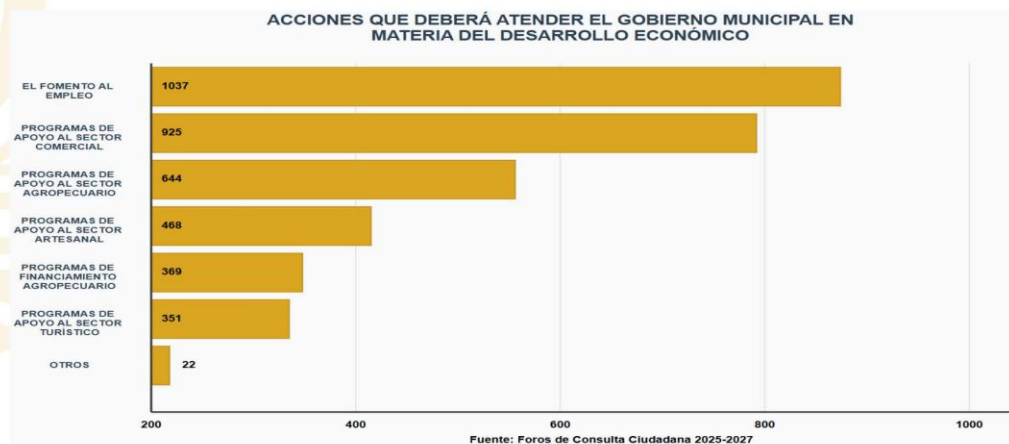



CUAUTLA
— Heroica e Histórica —
Ayuntamiento 2025 - 2027

Programa Sectorial de Desarrollo Económico y Turismo Sostenible.

Los resultados de los foros de consulta ciudadana, plasmados en la gráfica anexa, ofrecen una radiografía clara de las problemáticas percibidas por la población, sentando las bases para la formulación de políticas públicas efectivas. La ciudadanía ha expresado sus inquietudes y demandas en torno a diversas áreas, las cuales se desglosan a continuación como problemas públicos clave

- Problemas en el Ámbito de Empleo y Desarrollo Económico (1037 menciones - "El Fomento al Empleo")
 - Insuficiente oferta de empleo formal y digno: La alta demanda por el "Fomento al Empleo" indica una marcada escasez de oportunidades laborales, lo que se traduce en altas tasas de desempleo y subempleo, afectando la calidad de vida de las familias cuautlenses.
 - Desconocimiento de mecanismos de intermediación laboral: Existe una limitada difusión y un bajo aprovechamiento de la bolsa de trabajo municipal o de otras plataformas, lo que dificulta la vinculación entre buscadores de empleo y empresas.
 - Prevalencia de negocios informales: Un significativo sector de la economía opera en la informalidad, lo que implica falta de protección social, inestabilidad laboral y una base de recaudación municipal reducida.
 - Complejidad y lentitud en los trámites para la apertura y operación de empresas: La falta de simplificación administrativa desincentivan la creación de nuevas empresas y el crecimiento de las existentes, afectando la competitividad.
 - Proyectos de desarrollo económico con deficiencias en la aplicación de reglas de operación: Se percibe que algunos programas o iniciativas no logran sus objetivos debido a una incorrecta implementación o seguimiento, generando desconfianza y un uso ineficiente de los recursos.



**Programa Sectorial de
Desarrollo Económico y Turismo Sostenible.**

COPLADEMUN-OSI

- Percepción de inseguridad que afecta la inversión y la actividad económica:
La inseguridad ciudadana es un factor que disuade la inversión local y externa, limita el desarrollo comercial y afecta la operación de los negocios.
- Problemas en el Sector Agropecuario (644 menciones - "Programas de Apoyo al Sector Agropecuario" y 369 menciones - "Programas de Financiamiento Agropecuario")
 - Apoyo limitado al sector agrícola y pecuario: Los productores enfrentan una carencia de programas integrales que aborden sus necesidades de capacitación, tecnificación y acceso a insumos de calidad, resultando en baja productividad y competitividad.
 - Baja promoción y diversificación de actividades pecuarias: Existe un escaso impulso a la innovación y diversificación en la ganadería y otras actividades pecuarias, lo que limita su crecimiento y valor agregado.
 - Bajos ingresos en la población rural y agrícola: La falta de valor agregado a los productos, los intermediarios y la fluctuación de precios contribuyen a que los agricultores y ganaderos obtengan ingresos insuficientes para una vida digna.
 - Dificultad de acceso a financiamiento adecuado: La falta de mecanismos de crédito específicos, flexibles y asequibles para el sector agropecuario restringe la capacidad de inversión y modernización de los productores.
- Problemas en el Sector Comercial y Mercados Municipales (925 menciones - "Programas de Apoyo al Sector Comercial" y 468 menciones - "Programas de Apoyo al Sector Artesanal")
 - Insuficiente competitividad del comercio local establecido: Los negocios formales enfrentan desafíos para competir con grandes cadenas o con el





CUAUTLA
— Heroica e Histórica —
Ayuntamiento 2025 - 2027

Programa Sectorial de Desarrollo Económico y Turismo Sostenible.

comercio informal, lo que se agrava por la falta de estrategias de mercadotecnia, capacitación y modernización.

- Deficiente infraestructura en mercados municipales y zonas comerciales: Las condiciones físicas de los mercados (ej. techumbres dañadas, falta de higiene, espacios inadecuados) afectan la experiencia de compra y venta.
- Impacto negativo del comercio ambulante y tianguis no regulados: La proliferación de comercio informal y tianguis sin una regulación adecuada genera una competencia desleal, congestión y problemas de limpieza e inseguridad en los espacios públicos.
- Escasa valoración y promoción del sector artesanal: Los artesanos enfrentan dificultades para dar a conocer y comercializar sus productos, lo que pone en riesgo la preservación de técnicas tradicionales y la sostenibilidad económica de este importante sector.
- Problemas en el Sector Turístico (351 menciones - "Programas de Apoyo al Sector Turístico")
 - Percepción de inseguridad que afecta la afluencia turística: La inseguridad ciudadana es una barrera significativa que disuade a potenciales visitantes, impactando negativamente la industria turística local.
 - Infraestructura y servicios turísticos insuficientes o de baja calidad: La carencia de instalaciones adecuadas, la falta de mantenimiento de atractivos y la escasez de personal capacitado limitan la oferta turística del municipio.
 - Deficiencias en la difusión y promoción de los atractivos turísticos de Cuautla: Existe una limitada estrategia de mercadotecnia y promoción que no logra posicionar a Cuautla como un destino turístico atractivo, desaprovechando su potencial histórico, cultural y natural.



**Programa Sectorial de
Desarrollo Económico y Turismo Sostenible.**

COPLADEMUN-OSI

- o Falta de profesionalización en la prestación de servicios turísticos: La escasez de capacitación y estándares de calidad en la hotelería, gastronomía y servicios de guía reduce la satisfacción del visitante.

Más allá de señalar los problemas, los foros de consulta también fueron espacios donde la ciudadanía articuló demandas y propuestas de solución, reflejando un deseo de colaboración y un sentir de empoderamiento. Entre las propuestas recurrentes se destacan:

- Fortalecimiento de programas de capacitación y emprendimiento: La ciudadanía demanda talleres y cursos que les brinden herramientas para iniciar o mejorar sus negocios, así como para mejorar sus habilidades laborales y acceder a mejores empleos.
- Creación de programas de apoyo económico directo: Se solicita la implementación de microcréditos, subsidios o facilidades para que pequeños comerciantes, artesanos y agricultores puedan invertir en sus actividades.
- Mejora de la infraestructura pública: Especialmente en mercados, espacios comerciales y atractivos turísticos, se piden inversiones para modernizar y mantener las instalaciones.
- Implementación de estrategias de seguridad pública focalizadas: La ciudadanía propone acciones que garanticen un entorno seguro para el comercio, el turismo y la vida diaria.
- Promoción activa del empleo y vinculación laboral: Se solicita que el gobierno municipal actúe como facilitador entre empresas y buscadores de empleo, y que difunda activamente las oportunidades laborales.
- Simplificación de trámites y reducción de la burocracia: Para fomentar la inversión y la formalización de negocios, se demanda un proceso ágil y transparente para obtener permisos y licencias.



CUAUTLA
— Heroica e Histórica —
Ayuntamiento 2025 - 2027

Programa Sectorial de Desarrollo Económico y Turismo Sostenible.

- Valoración y promoción de la identidad local: La comunidad sugiere impulsar ferias, eventos y rutas turísticas que realcen el patrimonio cultural, histórico y artesanal de Cuautla.

La gráfica de los foros de consulta demuestra que la ciudadanía se siente respaldada por la posibilidad de acceder a apoyos y capacitaciones para hacer crecer su economía. Esta percepción es un activo fundamental que el "Programa Sectorial de Desarrollo Económico y Turismo Sostenible" debe capitalizar, canalizando estas expectativas en acciones concretas y eficientes. La participación activa de la comunidad no solo revela sus necesidades, sino que también ofrece un camino claro para la construcción conjunta de un futuro económico más próspero y equitativo para el municipio.

4.2 Diagnóstico de mesas de trabajo

Como complemento a los foros de consulta, se realizaron mesas de trabajo con las unidades operativas del Programa Sectorial de Desarrollo Económico y Turismo Sostenible.

El ejercicio contó con la participación de las cinco dependencias sectoriales. Se utilizaron fichas técnicas para capturar la perspectiva operativa institucional sobre problemáticas específicas, causas identificadas, efectos observados y capacidades actuales de cada dependencia.

Los hallazgos operativos proporcionaron evidencia primaria sobre las condiciones reales del funcionamiento sectorial, complementando el análisis estadístico con la experiencia institucional directa para fortalecer el diseño de estrategias de intervención factibles.

La violencia y extorsión han transformado la dinámica económica municipal. Los productores abandonan sus cultivos por robos constantes, comerciantes cierran establecimientos ante amenazas y emprendedores prefieren trabajar informalmente



Programa Sectorial de Desarrollo Económico y Turismo Sostenible.

COPLADEMUN-OSI

para evitar ser localizados. Los visitantes perciben al municipio como inseguro, reduciendo la afluencia turística y limitando el potencial de crecimiento económico.

Los mercados públicos operan con techumbres dañadas y espacios inadecuados, mientras que las oficinas gubernamentales carecen de equipamiento básico para gestionar proyectos productivos. El personal municipal enfrenta sobrecarga laboral por insuficiencia de recursos humanos especializados.

El comercio ambulante no regulado compite deslealmente con establecimientos formales, reduciendo sus ingresos y desalentando nuevas inversiones. Los emprendedores encuentran más viable operar informalmente que enfrentar procesos burocráticos complejos y riesgos de extorsión, perpetuando un ciclo de informalidad que limita la recaudación municipal y la protección laboral.

A pesar de las limitaciones, existen capacidades institucionales que muestran potencial de crecimiento. Los programas que logran llegar efectivamente a beneficiarios generan respuestas positivas y agradecimiento ciudadano. Las iniciativas turísticas implementadas, aunque limitadas, han mostrado aceptación favorable entre visitantes. La gestión de recursos para emprendedores evidencia capacidades organizacionales que podrían escalarse con recursos adecuados.

La combinación de inseguridad, ineficiencia administrativa y limitaciones de recursos genera un círculo vicioso donde cada problema refuerza los demás. La inseguridad reduce la inversión formal, lo que disminuye la recaudación municipal, limitando recursos para seguridad pública y desarrollo económico. Los procesos burocráticos ineficientes alejan a emprendedores hacia la informalidad, reduciendo nuevamente la base tributaria y perpetuando las limitaciones presupuestales.

4.3 Diagnóstico estratégico del sector

El diagnóstico situacional del municipio de Cuautla identifica una **economía municipal poco diversificada con bajo valor agregado**, caracterizada por fuerte dependencia de remesas familiares y actividad comercial de crecimiento limitado,



**Programa Sectorial de
 Desarrollo Económico y Turismo Sostenible.**

lo que restringe el crecimiento estructural y limita el desarrollo de la vocación productiva territorial. Esta situación demanda intervenciones estratégicas orientadas hacia la diversificación productiva, formalización empresarial y canalización de recursos externos hacia inversión productiva local.

El municipio de Cuautla cuenta con **187,118 habitantes** según el Censo de Población y Vivienda 2020 (48% hombres, 52% mujeres), constituyendo uno de los centros urbanos más importantes del estado de Morelos. Esta base poblacional sustenta una estructura económica fundamentada en actividades comerciales de pequeña escala.



La base empresarial municipal se compone de **6,823 unidades económicas dedicadas al comercio**, las cuales generan **19,346 empleos directos** en este sector. Esta concentración sectorial evidencia tanto la fortaleza del sector terciario como la necesidad de diversificación hacia actividades de mayor valor agregado y contenido tecnológico.

Cuautla registra **14,008 unidades económicas** (DENUE 2025), alcanzando una densidad de **65.4 unidades por cada 1,000 habitantes**, superior al promedio nacional urbano. Esta densidad posiciona al municipio como el **segundo centro económico** del estado de Morelos.



Programa Sectorial de
Desarrollo Económico y Turismo Sostenible.

COPLADEMUN-OSI

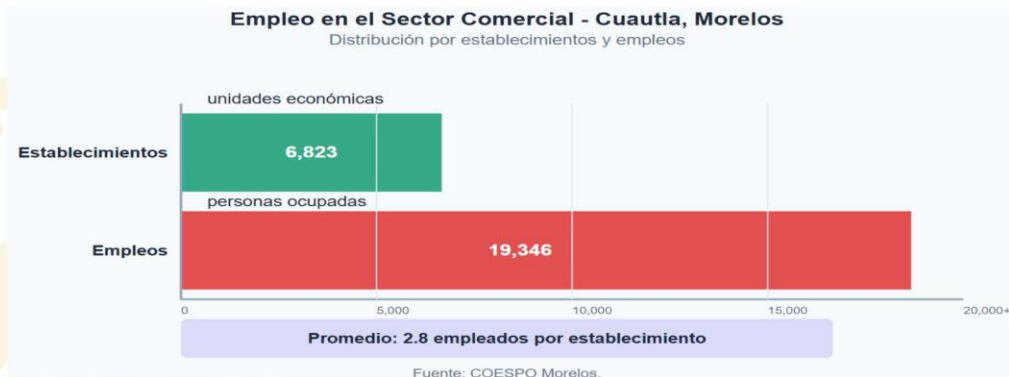

Durante el 2024, las exportaciones municipales alcanzaron **US\$ 4.04 millones**, registrando un **crecimiento del 23.4%** respecto a 2023. Sin embargo, estas exportaciones presentan una **alta concentración sectorial**, con los artículos de plástico representando **US\$ 4.03 millones** que representa el 99.75% del total exportado.





CUAUTLA
— Heroica e Histórica —
Ayuntamiento 2025 - 2027

Programa Sectorial de Desarrollo Económico y Turismo Sostenible.

El seguimiento mensual muestra que, en **mayo de 2025**, las ventas internacionales ascendieron a **US\$ 226 mil**, manteniendo la especialización en productos plásticos como principal renglón exportador.

Las importaciones durante 2024 totalizaron **US\$ 54 millones**, presentando una **reducción del 5.23%** respecto al año anterior. Los principales componentes de las importaciones incluyen:

- Maquinaria para plásticos: **US\$ 1.72 millones**
- Artículos de plástico: **US\$ 1.44 millones**
- Bombas: **US\$ 1.17 millones**

En mayo de 2025, las compras internacionales ascendieron a **US\$ 1.98 millones**, evidenciando un **déficit comercial estructural de US\$ 1.75 millones mensuales** que requiere atención mediante estrategias de sustitución de importaciones y promoción exportadora.

El volumen total fue de **US\$58.04 millones** en 2024 (US\$4.04M exportaciones, US\$54M importaciones), con crecimiento del **23.4%** en exportaciones. Cuautla es el **cuarto municipio** del estado en comercio exterior.

Fuentes: DataMéxico - Economía, datos de comercio exterior 2024 y mayo 2025; COESPO Morelos.

Cuautla se posiciona como el **principal receptor de remesas** en el estado de Morelos, superando incluso a la capital estatal. Los flujos registrados muestran:

- **Primer trimestre 2025: US\$ 44.8 millones** (primer lugar estatal)
- **Segundo trimestre 2025: US\$ 50.3 millones** (manteniendo el liderazgo estatal)



Programa Sectorial de
Desarrollo Económico y Turismo Sostenible.

COPLADEMUN-OSI

Remesas Familiares por Trimestre - Cuautla, Morelos 2025

Primer lugar estatal en recepción de remesas

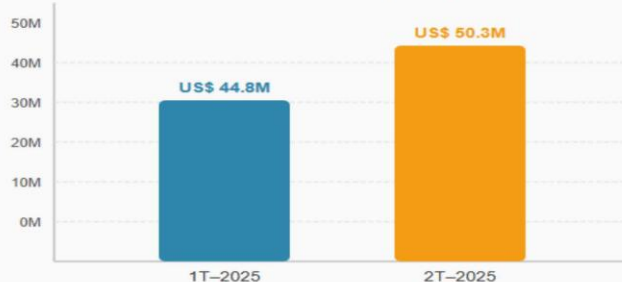

El total semestral de **US\$ 95.1 millones** en remesas evidencia la importancia de estos flujos para el sostenimiento del consumo local, pero también la **dependencia estructural** de recursos externos no vinculados a la productividad local. Equivalente a **US\$508.24 per cápita** semestrales y donde podría ser de **US\$1,016.47 per cápita** anualizados proyectados asumiendo el mismo ritmo de envío de remesas durante el año.

El **Indicador Trimestral de la Actividad Económica Estatal (ITAEE)** para el primer trimestre de 2025 registra un **crecimiento anual del 1.3%** en Morelos, impulsado principalmente por:

- **Sector secundario: +3.6%** (manufactura, construcción, electricidad)
- **Sector terciario: +0.4%** (comercio, servicios, transporte)



CUAUTLA
— Heroica e Histórica —
Ayuntamiento 2025 - 2027

**Programa Sectorial de
Desarrollo Económico y Turismo Sostenible.**



Los indicadores laborales estatales presentan desafíos estructurales significativos que impactan las condiciones de desarrollo municipal:

- **Primer trimestre 2025: Tasa de Informalidad Laboral (TIL2) del 64.1%**
- **Cuarto trimestre 2024: TIL1 (informalidad total) del 67.7%**
- **Tasa de condiciones críticas de ocupación: 25.4%**

De acuerdo con los Indicadores Laborales para los Municipios de México (ILMM) 2024 que corresponden a su primer trimestre, que presentan información en conjunto de tres estimaciones para cada uno de los 2,469 municipios del país:

- 1.- La tasa de la población económicamente activa (PEA) respecto a la población de 15 años y más de edad.
- 2.- La tasa de la población ocupada (PEAO) respecto a la PEA.
- 3.- La tasa de la población ocupada informal respecto a la PEA.



Programa Sectorial de
Desarrollo Económico y Turismo Sostenible.

COPLADEMUN-OSI

- **Población Económicamente Activa (PEA):** La tasa de participación económica en Cuautla se encuentra en el rango de **60.3% a 63.8%**. Esto significa que poco más de 6 de cada 10 personas en edad de trabajar (15 años y más) están empleadas o buscando activamente un empleo.
- **Tasa de Participación Económica:** Este indicador es el mismo que el de la PEA, reflejando que la fuerza laboral del municipio está compuesta por el **60.3% - 63.8%** de su población en edad productiva.
- **Tasa de Ocupación:** La tasa de ocupación en Cuautla se sitúa en el rango de **97.0% a 97.8%**. Este es un indicador de la población económicamente activa que tiene un empleo.
- **Tasa de Desocupación:** Como complemento a la tasa de ocupación, la tasa de desocupación se estima entre **2.2% y 3.0%**. Este porcentaje representa a las personas que, formando parte de la PEA, buscaron activamente empleo sin encontrarlo durante el periodo de referencia.
- **Tasa de Subocupación:** *Este indicador específico no es publicado a nivel municipal en el reporte de los ILMM.* Se mide a nivel estatal, donde Morelos registró una tasa de subocupación del 4.4% en el primer trimestre de 2025.

Esto sugiere que una porción de la población ocupada podría estar buscando trabajar más horas.

- **Tasa de Informalidad Laboral:** Este es un dato crucial para el diagnóstico. En Cuautla, la tasa de informalidad laboral se encuentra en un rango de **65.6% a 73.1%**. Esto indica que cerca de 7 de cada 10 personas ocupadas trabajan en condiciones de informalidad, es decir, sin acceso a prestaciones, seguridad social o un contrato formal.

Fuentes: Indicadores Laborales para los Municipios de México (ILMM - 1T 2024)., publicados el 30 de mayo de 2025.





CUAUTLA
— Heroica e Histórica —
Ayuntamiento 2025 - 2027

**Programa Sectorial de
Desarrollo Económico y Turismo Sostenible.**

De acuerdo con el Directorio Estadístico Nacional de Unidades Económicas (DENUE) del Instituto Nacional de Estadística y Geografía (INEGI), actualizado a agosto de 2025, México cuenta con 6,097,676 establecimientos activos. De ellos, 112,497 unidades económicas se encuentran en el estado de Morelos, mientras que 14,008 están ubicadas en el municipio de Cuautla, lo que confirma su relevancia como segundo polo económico estatal, después de Cuernavaca.

En el ámbito estatal, los cinco municipios con mayor número de unidades económicas son:

MUNICIPIO	UNIDADES ECONÓMICAS	% RESPECTO AL TOTAL ESTATAL
CUERNAVACA	25,317	22.50%
CUAUTLA	14,008	12.45%
JIUTEPEC	11,374	10.11%
YAUTEPEC	6,201	5.51%
TEMIXCO	5,875	5.22%
TOTAL ESTATAL	112,497	100%

Fuente: INEGI, DENUE Interactivo, agosto 2025.



**Programa Sectorial de
Desarrollo Económico y Turismo Sostenible.**

COPLADEMUN-OSI

El tejido productivo de Cuautla se caracteriza por una fuerte presencia de microempresas y pequeños comercios, predominando las siguientes actividades:

- Comercio al por menor de abarrotes, alimentos, bebidas, hielo y tabaco.
- Servicios de preparación de alimentos y bebidas.
- Comercio de textiles, accesorios de vestir y calzado.

La estructura económica presenta **127 sectores activos** de 174 posibles (índice de diversificación 73%), con distribución equilibrada: Comercio 46.8%, Servicios 31.2%, Manufactura 12.4%. El Coeficiente Herfindahl-Hirschman¹ de **0.284** indica diversificación media-alta, reduciendo vulnerabilidades sectoriales.



¹ El Índice Herfindahl-Hirschman es una medida estadística que evalúa el grado de **concentración o diversificación** en un mercado, sector económico o cualquier distribución de elementos. En la administración pública municipal, es una herramienta fundamental para analizar la estructura económica local y la concentración de actividades.



CUAUTLA

— Heroica e Histórica —
Ayuntamiento 2025 - 2027

Programa Sectorial de Desarrollo Económico y Turismo Sostenible.

Las principales zonas comerciales se concentran en el Centro Histórico, los alrededores de los mercados municipales (destacando el mercado Hermenegildo Galeana en la colonia Zapata), las principales avenidas de la ciudad y la red de tianguis y comercio semifijo.

Si bien el comercio es predominante, el sector industrial mantiene un papel relevante. El Parque Industrial de Cuautla, pero este ubicado en el municipio vecino de Ayala, alberga empresas de los sectores químico, farmacéutico, metalmecánico, automotriz y textil. No obstante, su desarrollo es más limitado en comparación con polos industriales mayores como CIVAC en Jiutepec.

Conforme a los datos disponibles del Sistema de Cuentas Nacionales del INEGI, Cuautla aporta aproximadamente el 12% del Valor Agregado Censal Bruto estatal, posicionándose como el tercer municipio de mayor relevancia económica en Morelos

El municipio enfrenta como desafío central la alta tasa de informalidad, reflejada en la proliferación de comercio ambulante y semifijo que carece de permisos municipales. Esto genera competencia desleal frente al comercio formal, afecta la imagen urbana y representa pérdida de ingresos para la hacienda municipal.

El proceso de licencias y permisos de funcionamiento presenta áreas de mejora. La burocracia y los tiempos prolongados desalientan la formalización. El marco normativo vigente requiere actualización para responder a la dinámica económica actual.

Oportunidades identificadas:

- Implementar ventanilla única digital.
- Simplificar trámites de licencias.
- Desarrollar un sistema de información geográfica que integre datos del DENUE.

32 |



INPLAN
CUAUTLA

Programa Sectorial de Desarrollo Económico y Turismo Sostenible.

COPLADEMUN-OSI

La unidad de industria y comercio trabaja en colaboración con protección civil para verificar condiciones de seguridad y con la tesorería municipal para el cobro de derechos. Sin embargo, existe margen para fortalecer sinergias, particularmente en operativos de supervisión y atención a denuncias ciudadanas.

Tras la emergencia sanitaria, muchos pequeños comercios siguen en proceso de recuperación financiera, mientras que otros han innovado con nuevos modelos de negocio. Esto abre oportunidades para impulsar programas de apoyo a emprendedores, regularización con incentivos y estrategias de modernización administrativa.

La tendencia de crecimiento comercial sostenido con **TCMA** (Tasa Compuesta de Crecimiento Anual) de **1.8%** (2019-2024), superior al promedio estatal. La evolución del tejido empresarial evidencia dinamismo emprendedor y capacidad de adaptación económica.

El área de industria y comercio de Cuautla enfrenta un doble reto: ordenar y regularizar el comercio informal, así como modernizar y facilitar la apertura de negocios formales. Con políticas adecuadas, la autoridad municipal puede transitar de un enfoque regulador a un rol de facilitador del desarrollo económico, contribuyendo a un entorno dinámico, ordenado y competitivo que beneficie tanto a comerciantes como a la ciudadanía.

El municipio de **Cuautla** cuenta con una de las infraestructuras de comercio tradicional más robustas en el estado de Morelos, integrada por:

- **Cuatro Mercados Públicos Municipales:** Cuautla, Hermenegildo Galeana, Pablo Torres Burgos y Plan de Ayala.
- **Una Central de Abasto** (Tetelcingo).
- **Una Plaza** (Solidaridad).
- **Un Centro Comercial** (Cuautla).





CUAUTLA
— Heroica e Histórica —
Ayuntamiento 2025 - 2027

Programa Sectorial de Desarrollo Económico y Turismo Sostenible.

Esta infraestructura coloca a Cuautla, junto con Cuernavaca, como los municipios con **mayor número de mercados municipales** en el estado, consolidando su papel como polo económico regional y atractivo turístico.

De acuerdo con los registros municipales 2025–2027, los mercados y centros de abasto de Cuautla concentran un total de **3,999 comerciantes formalmente registrados**.

De este análisis se determina que existe:

1. Alto número de puestos **sin uso (1,484, equivalente al 37%)**, lo que refleja ineficiencia en la utilización de la infraestructura.
2. Concentración de giros en “**otros**” (**1,830 puestos, 45%**), sin especificidad en la clasificación, lo que dificulta la planeación del desarrollo comercial.
3. Algunos mercados presentan deterioro en sus instalaciones y falta de mantenimiento preventivo.
4. Crecimiento del **comercio informal** en calles y tianguis, que resta competitividad a los mercados regulados.
5. Cambios en los hábitos de consumo hacia grandes cadenas comerciales y plataformas digitales, que reducen la afluencia a los mercados tradicionales.
6. Riesgos sanitarios si no se modernizan los procesos de control e higiene en áreas de perecederos.



Programa Sectorial de
Desarrollo Económico y Turismo Sostenible.

COPLADEMUN-OSI

Número de puestos por mercado y giro comercial (2025)

MERCADO / UBICACIÓN	Nº DE PUESTOS	CARNES	FRUTAS Y VERDURAS	ABARROTES	OTROS	SIN USO
H. GALEANA / EMILIANO ZAPATA	596	131	60	27	367	11
CUAUTLA / CENTRO	541	120	48	18	352	3
PABLO TORRES BURGOS / TORRES BURGOS	398	21	27	16	87	247
PLAN DE AYALA / COL. PLAN DE AYALA	107	12	12	4	76	3
CENTRO COMERCIAL CUAUTLA / CENTRO	1,062	0	0	3	264	795
CENTRAL DE ABASTO / TETELCINGO	1,295	81	54	51	684	425
TOTAL	3,999	365	201	119	1,830	1,484

Fuente: Mercados – Gobierno Municipal de Cuautla 2025–2027.

Los mercados municipales y la central de abasto en Cuautla constituyen un **activo estratégico para la economía local** y un motor del comercio regional. No obstante, la **subutilización de locales**, la **competencia del comercio informal** y la falta de modernización administrativa limitan su potencial.





CUAUTLA
— Heroica e Histórica —
Ayuntamiento 2025 - 2027

Programa Sectorial de Desarrollo Económico y Turismo Sostenible.

El municipio enfrenta el reto de **fortalecer la gestión pública de mercados** para que estos espacios no solo mantengan su función de abasto básico, sino que se transformen en **centros de innovación comercial, atracción turística y cohesión comunitaria**, asegurando su vigencia frente a nuevas dinámicas de consumo.

El sector turístico del municipio de Cuautla presenta signos evidentes de recuperación y crecimiento sostenido durante el período 2024-2025. Los datos proporcionados por la Cámara Nacional de Comercio, Servicios y Turismo (CANACO Servytur) de la región oriente confirman una reactivación significativa de la actividad turística local.

Durante la temporada decembrina de 2024, la ocupación hotelera promedio alcanzó niveles del 70% al 75%, registrando picos cercanos al 100% durante las celebraciones de fin de año. Esta tendencia positiva se mantuvo en 2025, como lo demuestra el comportamiento durante el fin de semana largo del 15 al 17 de marzo, cuando el estado de Morelos recibió aproximadamente 109,000 visitantes, representando un incremento del 4.25% respecto al año anterior.

La contribución económica del turismo en Cuautla se refleja tanto en la ocupación hotelera como en la activación de otros sectores complementarios. Los restaurantes y balnearios locales reportaron afluencias del 90% durante los períodos vacacionales mencionados, generando una derrama económica estimada importante a nivel estatal, de la cual Cuautla, como segunda ciudad más importante del estado, participó significativamente.

El municipio cuenta con una planta hotelera compacta pero funcional, integrada por 8 a 10 establecimientos formales de categorías 3 y 4 estrellas, complementados por posadas y casas de huéspedes. Un elemento destacable es el crecimiento de alojamientos alternativos a través de plataformas digitales (Airbnb y similares), los cuales reportaron alta ocupación durante 2024.

36 |



IMPLAN
CUAUTLA

Programa Sectorial de Desarrollo Económico y Turismo Sostenible.

COPLADEMUN-OSI

La disponibilidad total de habitaciones, aunque limitada en comparación con destinos turísticos consolidados, resulta suficiente para atender la demanda actual, caracterizada principalmente por estancias cortas vinculadas a la proximidad con balnearios y atractivos regionales.

El turismo constituye uno de los sectores generadores de empleo más importantes para la economía local. Las actividades relacionadas con **alojamiento, preparación de alimentos, y servicios turísticos** representan una fuente de trabajo directa e indirecta para miles de cuautlenses, abarcando desde servicios de hotelería y gastronomía hasta transporte turístico, comercio de artesanías y operación de balnearios.

La tendencia de crecimiento del empleo turístico, alineada con el incremento nacional del 10.8% registrado en el primer trimestre de 2025, se refleja en la apertura de nuevos establecimientos orientados al sector, incluyendo cafés temáticos y renovaciones de parques acuáticos existentes.

Cuautla ha desarrollado un calendario anual de eventos que funciona como motor de atracción turística regional. Entre los eventos más exitosos se encuentran:

Carnaval de Cuautla: Celebración tradicional que atrae turismo familiar durante febrero, consolidada como una de las festividades más representativas del municipio.

Festival "Carnavaleando": Implementado en 2023 en el balneario Agua Hedionda, este evento registró más de 3,000 asistentes en un solo fin de semana largo, combinando música en vivo, gastronomía y actividades familiares.

Conmemoraciones Históricas: Las celebraciones del Aniversario del Sitio de Cuautla (19 de febrero) y las Fiestas Patrias incluyen actos cívico-militares y escenificaciones históricas que atraen turismo cultural y escolar.





CUAUTLA
— Heroica e Histórica —
Ayuntamiento 2025 - 2027

Programa Sectorial de Desarrollo Económico y Turismo Sostenible.

Festival Gastronómico-Cultural del Chile en Nogada: En su 12ª edición celebrada en 2025, este evento reúne a cocineras tradicionales y expositores artesanales, posicionando la gastronomía morelense como factor de diferenciación turística.

Innovaciones en Oferta Cultural

El programa "Noches de Museo", lanzado en 2025, representa una iniciativa innovadora que extiende los horarios de museos locales, ofreciendo visitas guiadas nocturnas, funciones artísticas y narraciones históricas. Esta estrategia busca diversificar la oferta cultural y enriquecer la experiencia del visitante.

Patrimonio Cultural Inmaterial

Cuautla mantiene activa la promoción de su rico patrimonio cultural intangible, incluyendo las danzas tradicionales de los Chineros, las tradiciones de Semana Santa en Tetelcingo, y la gastronomía típica local. La participación municipal en programas estatales de preservación cultural ha permitido mantener vivas estas expresiones a través de talleres, exhibiciones y ferias gastronómicas.

Integración en Rutas Turísticas

Cuautla participa activamente en rutas turísticas integrales como la Ruta Zapatista y la Ruta de los Conventos, aprovechando su legado histórico relacionado con los movimientos de Independencia y Revolución Mexicana. Esta estrategia de articulación intermunicipal permite ofrecer experiencias turísticas más completas y atractivas.

La colaboración con la Secretaría de Cultura estatal y la participación en eventos como la "Muestra de Cocineras Tradicionales de Morelos" fortalecen el posicionamiento del municipio en el contexto turístico estatal, aprovechando tanto recursos históricos como gastronómicos para la atracción de visitantes.

38 |



IMPLAN
CUAUTLA

Programa Sectorial de Desarrollo Económico y Turismo Sostenible.

COPLADEMUN-OSI

El sector turístico de Cuautla presenta indicadores favorables de recuperación en ocupación hotelera en temporadas altas, pero enfrenta limitaciones estructurales que requieren intervención pública planificada. Los principales hallazgos identifican una capacidad instalada insuficiente de hoteles formales frente a una demanda que alcanza el 100% en temporadas pico, ausencia de un sistema municipal de información turística que genera dependencia de fuentes externas para la toma de decisiones, y desarticulación entre el sector público y privado que limita la coordinación estratégica. Adicionalmente, se detecta una marcada estacionalidad que concentra los ingresos turísticos en periodos vacacionales, la no utilización del rico patrimonio cultural intangible con lo que cuenta el municipio y que solo se aprovecha durante eventos específicos, y limitada promoción territorial que posiciona al municipio por debajo de destinos competidores como los Pueblos Mágicos cercanos.

Fuentes:

Secretaría de Turismo Morelos – boletín cifras fin de semana largo (marzo 2025).
CANACO Cuautla – reportes de ocupación hotelera (dic024)
Secretaría de Turismo y Cultura Morelos – estadísticas sectoriales (DataTur, 2024);

El municipio de **Cuautla, Morelos**, tiene una extensión territorial de **153.65 km²**. Según el **Censo Agropecuario 2022** del INEGI, la **superficie rural total** asciende a **7 579 ha**, de las cuales **5 389 ha** se destinan a **cultivos agrícolas** y **2 190 ha** son **pastizales y otros usos productivos**. De acuerdo con el **SIAP**, la **superficie total programada para siembra** fue de **5 058.60 ha** en 2023 y de **4 997 ha** en 2024. En conjunto, las áreas agrícolas representan alrededor del **35%** del territorio municipal.

Fuentes:

INEGI. Censo Agropecuario 2022, "Superficie rural y agrícola por municipio" (consulta 2025).
SIAP. Avance de Siembras y Cosechas 2023 y Programa de Siembra 2024 (nube.agricultura.gob.mx, consulta).
INEGI. Compendio de Información Geográfica Municipal 2010–2021, Cuautla, Morelos (consulta 2025).





CUAUTLA
 Heroica e Histórica
 Ayuntamiento 2025 - 2027

Programa Sectorial de Desarrollo Económico y Turismo Sostenible.



Los suelos predominantemente profundos y arcillosos, caracterizados por vertisoles, regosoles y castañozems, proporcionan condiciones excepcionales para el desarrollo agrícola intensivo. Únicamente el 20% corresponde a suelos de menor calidad, calichosos y ubicados en zonas de lomeríos, lo que confirma el potencial productivo del territorio municipal.

De acuerdo con los resultados del Censo Agropecuario 2022, el municipio, abarca una superficie rural de 7,579 hectáreas. De esta área total, **5,389 hectáreas** están destinadas a la actividad agrícola, representando la principal vocación del territorio. La distribución de esta superficie agrícola evidencia una estratégica gestión del recurso hídrico: el 64% se cultiva bajo sistemas de riego, lo que equivale a **3,449 hectáreas**, mientras que el restante 36% a **1,940 hectáreas**, corresponde a cultivos de temporal. Esta diversificación en los sistemas de producción permite optimizar el aprovechamiento de los recursos hídricos disponibles y mantener la productividad durante diferentes ciclos climáticos.

Fuente: Censo Agropecuario 2022 (INEGI).
https://www.coespo.morelos.gob.mx/images/Datos_municipales/2025/CUAUTLA2025.pdf



Programa Sectorial de
 Desarrollo Económico y Turismo Sostenible.

COPLADEMUN-OSI

Distribución de la Superficie Agrícola

Municipio de Cuautla, Morelos

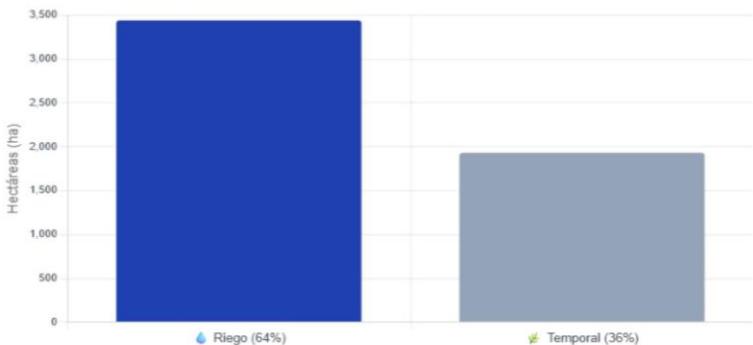

Fuente: INEGI, Censo Agropecuario 2022

La estructura productiva agrícola de Cuautla presenta una característica muy particular, mientras exhibe diversificación en tipos de cultivos, la información disponible revela una marcada asimetría en el conocimiento sectorial. Los datos municipales específicos se concentran exclusivamente en la caña de azúcar, mientras que para otros cultivos estratégicos recurrimos a estadísticas estatales como referencia técnica.

La caña de azúcar mantiene su posición indiscutible como el cultivo emblemático municipal cierre del 2024, con 1,362 hectáreas sembradas y 1,350 hectáreas cosechadas de 5,389 hectáreas destinadas a la actividad agrícola con una producción estimada de **145,314 toneladas** y un rendimiento esperado de **107.64 toneladas por hectárea**.

MUNICIPAL	
Caña de Azúcar	
107.64 ton/ha	1,350 hectáreas
Precio 2024:	\$1,541.70/ton
Fuente precio:	Unión Local Productores
Destino:	Ingenio Casasano
Estatus:	Principal generador económico



CUAUTLA
— Heroica e Histórica —
Ayuntamiento 2025 - 2027

Programa Sectorial de Desarrollo Económico y Turismo Sostenible.

Durante la zafra 2024, según datos de la Unión Local de Productores de Caña de Azúcar, se alcanzó un precio histórico de \$1,541.70 por tonelada, consolidando a este cultivo como el principal generador de valor económico agrícola municipal. Esta producción se integra directamente a la cadena agroindustrial regional, abasteciendo al ingenio azucarero de Casasano y representando la única actividad agrícola municipal con datos de rendimiento, superficie y precio completamente documentados.

Para los granos básicos, la situación informativa requiere el uso de referencias estatales. El maíz grano, según estadísticas de SEDAGRO y SIAP-SADER 2024, presenta un rendimiento promedio estatal de 4.3 toneladas por hectárea, calculado a partir de una producción total de 191,691 toneladas en 44,529 hectáreas a nivel estatal y a nivel municipal con una producción de 3,868 ha y 673 ha de superficie sembrada y un rendimiento de 5.75 ha. Este cultivo mantiene su función tradicional de seguridad alimentaria local, desarrollándose predominantemente bajo modalidad de temporal.

El sorgo grano constituye el segundo cultivo en importancia municipal, tradicionalmente ocupando entre 800-1,668 hectáreas anuales sembradas con una producción total municipal de 10,008 ha y un rendimiento de 6 ha. Este cultivo ha mostrado mejoras en rendimiento gracias a inversiones en tecnología y asistencia técnica por parte de las autoridades municipales, exhibe un comportamiento productivo superior al maíz en el contexto estatal, con un rendimiento promedio de 6 toneladas por hectárea, derivado de una producción estatal de 187,814 toneladas en 31,295 hectáreas. La Secretaría de Agricultura estableció una meta regional de 5.0 toneladas por hectárea para este cultivo, reconociendo su importancia como forraje para el sector pecuario y su ventaja comparativa de resistencia a condiciones de sequía. La integración sorgo-ganadería representa una estrategia productiva complementaria que diversifica los ingresos rurales, aunque nuevamente carece de cuantificación específica municipal.

42 |



INPLAN
CUAUTLA

Programa Sectorial de
Desarrollo Económico y Turismo Sostenible.

COPLADEMUN-OSI



Fuente: SIAP. Avance de Siembras y Cosechas 2023 y Programa de Siembra 2024 (nube.agricultura.gob.mx).

Un cultivo distintivo de Cuautla, Morelos es el **berro**, que se produce aprovechando los recursos hídricos del río Cuautla y manantiales locales. Esta actividad se desarrolla en los ejidos de Cuautla, Cuautlixco y Santa Inés, con más de 70 años de tradición.

Fuente: <https://www.scielo.org.mx/pdf/rfm/v43n4a/0187-7380-rfm-43-4a-543.pdf>

El arroz palay constituye un caso particular dentro del panorama productivo cuautlense, ya que cuenta con referencias de rendimiento específicas del municipio. Aunque ha experimentado una reducción histórica en superficie (de 8,800 hectáreas en 1960 a aproximadamente 400 hectáreas actualmente), según información del Comisariado Ejidal de Cuautla, este cultivo tradicionalmente alcanza rendimientos de 10.50 toneladas por hectárea bajo condiciones normales, aunque durante la sequía de 2022 experimentó una reducción del 27%, descendiendo a 8 toneladas por hectárea. El "Arroz Morelos" cuenta con Denominación de Origen y se procesa en el molino "Buenavista".





CUAUTLA
 — Heroica e Histórica —
 Ayuntamiento 2025 - 2027

Programa Sectorial de Desarrollo Económico y Turismo Sostenible.

Fuente: <https://nube.agricultura.gob.mx/agroprograma/>

Esta variabilidad evidencia tanto el potencial productivo del cultivo como su vulnerabilidad ante factores climáticos. El precio de garantía establecido por SEGALMEX de \$7,328 a \$7,913 pesos por tonelada, junto con la tradición local del "Arroz del Jicarero", configura un nicho productivo con identidad territorial definida, aunque de superficie limitada.

La concentración de la información municipal en un solo cultivo, aunque comprensible por su importancia económica, revela una necesidad estratégica de fortalecer los sistemas de información agrícola local. La implementación de mecanismos de recopilación de datos específicos por cultivo permitiría transitar de la dependencia de estadísticas estatales hacia una gestión basada en información municipal verificable, condición indispensable para la planificación sectorial efectiva y la evaluación precisa del desempeño agrícola local.

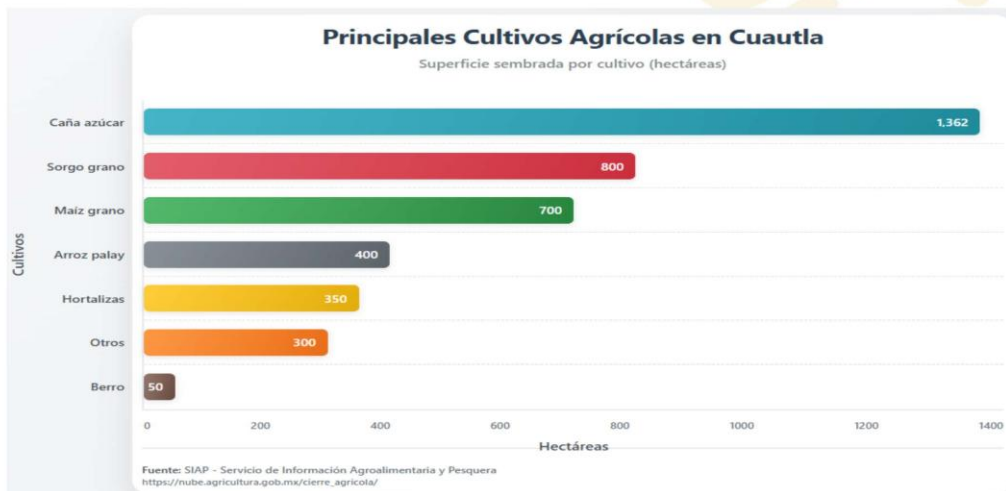

Programa Sectorial de Desarrollo Económico y Turismo Sostenible.

COPLADEMUN-OSI

La producción agrícola de Cuautla lo posiciona como el quinto municipio más importante de Morelos en términos de valor de producción agrícola. La agricultura representa aproximadamente **un tercio de la actividad económica municipal**, destacando por la integración de cadenas agroindustriales, especialmente en el sector azucarero y arrocerero.

Fuentes complementarias:

Censo Agropecuario 2022, Instituto Nacional de Estadística y Geografía (INEGI)
Dirección General del Servicio de Información Agroalimentaria y Pesquera (DGSIAPI-SADER)
Sistema de consulta de datos abiertos SIAP: <https://www.gob.mx/agricultura/dgsiap/acciones-y-programas/datos-abiertos-35224>
Diccionarios de datos para interpretación correcta de variables: https://nube.agricultura.gob.mx/cierre_agricola/

El municipio se ha consolidado como un centro importante en la producción de especies ornamentales, actividad que representa uno de los sectores más dinámicos y tecnificados de la agricultura local. Con más de 600 productores especializados cultivando más de 1,500 especies diferentes, incluyendo árboles de sol y sombra, arbustos, follajes, palmas, flores, árboles frutales, cactus y crasuláceas, el municipio contribuye significativamente al liderazgo nacional de Morelos en este sector.

La infraestructura comercial especializada incluye más de 16 comercializadoras que operan en la zona, mientras que la mayoría de los productores mantienen vínculos comerciales con intermediarios y grupos organizados que facilitan la distribución a mercados nacionales. La presencia de la Concentradora Nacional de Plantas Ornamentales (CONAPLOR) posiciona a Cuautla como un centro de comercialización mayorista que articula la oferta local con la demanda nacional, generando miles de empleos directos e indirectos y contribuyendo con aproximadamente el 30% del PIB agrícola estatal.

El sector pecuario de Cuautla presenta una estructura diversificada que refleja tanto la tradición ganadera regional como la adaptación a condiciones de mercado específicas. Según el Censo Agropecuario 2022 del INEGI, la actividad pecuaria se desarrolla en 676 unidades productivas, distribuidas entre 380 unidades de producción formal (56.2%) dedicadas específicamente a la cría de animales y 296 viviendas con actividades de traspasío (43.8%).



CUAUTLA

— Heroica e Histórica —
Ayuntamiento 2025 - 2027

**Programa Sectorial de
Desarrollo Económico y Turismo Sostenible.**

La ganadería bovina constituye el pilar fundamental del sector con 3,322 cabezas, representando el 33% del inventario total de las principales especies. Los ovinos ocupan el segundo lugar con 1,892 ejemplares, evidenciando una presencia significativa orientada tanto a la producción de carne como al aprovechamiento de subproductos. La porcicultura mantiene 899 cabezas, seguida por los caprinos con 859 ejemplares y la avicultura tradicional representada por guajolotes con 878 ejemplares.

Un elemento distintivo del inventario pecuario local es la presencia de 1,291 aves de combate, reflejando una tradición cultural arraigada en la región. Las especies complementarias incluyen patos (383), equinos (315), colmenas (239) y conejos (168), configurando un sector diversificado que atiende múltiples nichos de mercado y tradiciones productivas locales.



**Programa Sectorial de
Desarrollo Económico y Turismo Sostenible.**

COPLADEMUN-OSI

La producción cárnica municipal alcanzó 726.571 toneladas de carne en canal durante 2024, según datos del Servicio de Información Agroalimentaria y Pesquera (SIAP). La producción bovina domina con 395.810 toneladas (54.5% del total), confirmando la fortaleza de este subsector como actividad económica principal.

La producción porcina aporta 171.088 toneladas (23.5%), mientras que la avicultura contribuye con 114.328 toneladas (15.7%), evidenciando la importancia de estas actividades en la economía pecuaria local.

Los pequeños rumiantes mantienen una participación modesta pero estable, con la producción ovina aportando 22.226 toneladas (3.1%) y la caprina 23.119 toneladas (3.2%). Esta distribución refleja las condiciones agroecológicas favorables del municipio y la consolidación de cadenas productivas especializadas que generan valor agregado y empleo rural.



PRODUCCIÓN DE GANADO EN PIE - CUAUTLA

Volumen de Producción por Subsector Pecuuario - Año 2023



Programa Sectorial de
Desarrollo Económico y Turismo Sostenible.

COPLADEMUN-OSI

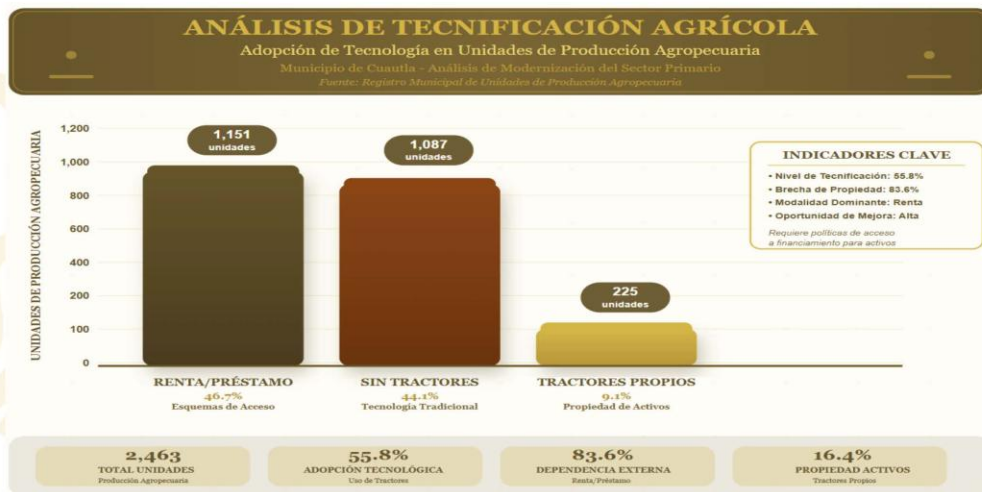

En cuanto a equipamiento especializado, de las 1,593 unidades consultadas, solamente el 17.14% reportó contar con maquinaria, equipo e implementos propios. La distribución prioriza herramientas relacionadas con protección fitosanitaria y manejo hídrico: equipos de aspersión de pesticidas (53.48%) y sistemas de bombeo de agua (37.36%) encabezan la lista de implementos disponibles.

Para labores de preparación de suelos, los arados constituyen el implemento más común (24.9%), seguidos por rastras (14.65%) y cultivadoras (13.92%). Las tecnologías de siembra precisa y nutrición vegetal muestran menor presencia, con sembradoras disponibles en el 9.52% de las unidades mecanizadas y fertilizadoras en el 5.86%.

El equipamiento para control de malezas (desmalezadoras 2.56%), procesamiento forestal (sierras 1.83%), cosecha mecanizada (trilladoras 1.10%) y transporte (remolques 0.73%) presenta disponibilidad limitada, evidenciando oportunidades específicas de inversión en modernización tecnológica.



CUAUTLA
— Heroica e Histórica —
Ayuntamiento 2025 - 2027

Programa Sectorial de Desarrollo Económico y Turismo Sostenible.

Esta situación refleja un sector en transición, donde coexisten productores con diferentes niveles de capitalización y acceso a tecnología. La dependencia de la renta de maquinaria, aunque soluciona parcialmente las necesidades operativas, limita la capacidad de planificación a largo plazo e incrementa los costos de producción, particularmente para los pequeños productores.

El sector agropecuario de Cuautla mantiene su relevancia como generador de empleo y dinamizador de la economía local. La diversificación productiva, que abarca desde cultivos tradicionales de granos básicos hasta la producción especializada de ornamentales, permite al municipio participar en múltiples cadenas de valor con diferentes niveles de agregación y rentabilidad.

La integración vertical en cultivos como la caña de azúcar, vinculada al ingenio regional, y la especialización horizontal en ornamentales, conectada con mercados nacionales, configuran un modelo productivo resiliente que combina la seguridad alimentaria local con la inserción en mercados especializados de mayor valor.

4.4 Panorama económico.

Es fundamental comprender el panorama económico en el que se inscribe el municipio de Cuautla, Morelos. Los siguientes hallazgos, tomados del Índice de Competitividad Estatal del Instituto Mexicano para la Competitividad (IMCO), nos brindan un valioso contexto sobre el desempeño económico del estado de Morelos, que, si bien son datos a nivel estatal, tienen una injerencia directa en las oportunidades y desafíos que enfrenta nuestro municipio.

El estado de Morelos se ubica en la posición 27 de 32 entidades evaluadas en el Índice de Competitividad Estatal. A nivel **municipal**, Cuautla se ubica **15/20** en el ICUR (IMCO 2024), lo que refuerza los hallazgos de baja competitividad estatal con matices locales. Esta posición sugiere que existen áreas significativas de oportunidad para mejorar el entorno económico y competitivo, lo cual inevitablemente repercute en municipios como Cuautla.

50 |



IMPLAN
CUAUTLA

Programa Sectorial de Desarrollo Económico y Turismo Sostenible.

COPLADEMUN-OSI

Analizando los indicadores clave en Innovación y Economía para Morelos, encontramos lo siguiente:

- El PIB turístico representa el 1.8% del PIB estatal, ocupando la posición 21 a nivel nacional. Para Cuautla, con su relevancia histórica y cultural, este dato resalta el potencial no completamente explotado del sector turístico en la región, sugiriendo la necesidad de estrategias específicas para atraer y retener visitantes, y así aumentar su contribución económica local.
- La Inversión Extranjera Directa (IED) es de 0.4 dólares por cada mil millones del PIB (promedio de 3 años), situando a Morelos en la posición 25. Una baja captación de IED a nivel estatal limita las oportunidades de capital y desarrollo tecnológico para Cuautla, haciendo crucial que el municipio genere condiciones atractivas para la inversión local y nacional.
- La exportación de mercancías constituye el 17% del PIB estatal, alcanzando la posición 16. Si Cuautla cuenta con empresas exportadoras o con potencial para ello, este dato indica que, aunque no es de los peores, hay espacio para fortalecer la capacidad exportadora del estado, beneficiando a las industrias locales.
- El PIB per cápita es de \$175,791 pesos por habitante, colocando a Morelos en la posición 22. Este indicador revela el nivel de riqueza promedio por persona en el estado. Para Cuautla, un PIB per cápita relativamente bajo a nivel estatal puede significar menores ingresos disponibles y, por lo tanto, un menor poder adquisitivo para sus habitantes, impactando el consumo y la calidad de vida.
- El crecimiento del PIB en los últimos 3 años ha sido del 1.3%, lo que posiciona a Morelos en el puesto 27. Un crecimiento económico lento a nivel estatal es un factor preocupante para Cuautla, ya que limita la generación de empleo, la expansión de negocios y la inversión en infraestructura.





CUAUTLA
— Heroica e Histórica —
Ayuntamiento 2025 - 2027

Programa Sectorial de Desarrollo Económico y Turismo Sostenible.

- En cuanto a diversificación económica, el estado cuenta con 763 sectores, en la posición 23. Una menor diversificación podría implicar una mayor vulnerabilidad a fluctuaciones en sectores específicos, por lo que Cuautla debe buscar fortalecer la variedad de actividades económicas.
- La complejidad económica en sectores de innovación es de 32.50 (índice normalizado), en la posición 23. Una baja complejidad en innovación sugiere que Morelos, y por extensión Cuautla, podrían estar rezagados en la adopción de nuevas tecnologías y en la creación de valor agregado, lo cual es vital para el desarrollo a largo plazo.
- Morelos registra 1.5 patentes por cada 100 mil de la población económicamente activa, posicionándose en el lugar 11. Este es un punto relativamente favorable, indicando un cierto nivel de actividad innovadora que Cuautla podría buscar capitalizar, fomentando la investigación y el desarrollo local.
- La intensidad energética de la economía es de 7,120 kilowatts-hora por millón de pesos del PIB, ubicándose en la posición 10. Este dato, que indica la eficiencia en el uso de energía, sugiere un desempeño relativamente bueno, un aspecto que Cuautla podría destacar en sus estrategias de sostenibilidad industrial.

Respecto al Mercado de Trabajo:

- El ingreso promedio de trabajadores de tiempo completo es de \$8,377 pesos mensuales, colocando a Morelos en la posición 30. Este bajo ingreso promedio en el estado es un desafío crucial para Cuautla, indicando posibles limitaciones en la calidad de los empleos y en las oportunidades de desarrollo profesional para sus ciudadanos.
- El crecimiento de puestos de trabajo (IMSS) ha sido de -0.9% anual, en la posición 27. La contracción en la generación de empleo formal a nivel estatal es una señal de alerta para Cuautla, subrayando la necesidad de políticas que impulsen la creación de nuevas fuentes de trabajo y la formalización.

52 |



IMPLAN
CUAUTLA

Programa Sectorial de Desarrollo Económico y Turismo Sostenible.

COPLADEMUN-OSI

- Sin embargo, el crecimiento de las unidades económicas con más de 50 empleados muestra una tasa anual del 3.6%, alcanzando una posición más favorable (10). Esto podría interpretarse como una tendencia positiva en la consolidación y expansión de empresas más grandes, lo cual, si se traduce en Cuautla, podría generar empleos de mayor calidad y un impacto económico más significativo.

Estos datos del IMCO para el estado de Morelos revelan un panorama económico desafiante, caracterizado por una competitividad general baja, un crecimiento económico moderado a lento y bajos ingresos promedio. No obstante, existen puntos fuertes, como el desempeño en patentes y la intensidad energética, así como el crecimiento de grandes unidades económicas. Para Cuautla, este diagnóstico resalta la importancia de desarrollar estrategias sectoriales que aborden las debilidades estatales, como la falta de inversión y la baja generación de empleo formal, mientras se capitalizan las fortalezas existentes y se promueve la diversificación económica local. Es crucial que las políticas municipales estén alineadas con estos hallazgos para fomentar un desarrollo económico sostenible y mejorar la calidad de vida de sus habitantes.

Fuente: Índice de Competitividad Estatal 2025 (ICE 2025), Instituto Mexicano para la Competitividad, A.C. (IMCO)

La base productiva sólida, combinada con diversificación sectorial e integración internacional, fundamenta el potencial de desarrollo económico. Las estrategias se orientan a: incrementar valor agregado, fortalecer encadenamientos productivos, atraer inversión especializada y mejorar competitividad territorial.

Identificación del Problema Central

A partir del análisis integral de los hallazgos del diagnóstico sectorial, que incluye los resultados de los foros de consulta ciudadana, las mesas de trabajo, la evaluación por dependencias administrativas y el panorama económico estatal, y aplicando la metodología de árbol de problemas del marco lógico para la



CUAUTLA
 — Heroica e Histórica —
 Ayuntamiento 2025 - 2027

Programa Sectorial de Desarrollo Económico y Turismo Sostenible.

formulación de políticas públicas municipales, se identifica como el problema central:

“Cuautla enfrenta un desarrollo económico poco competitivo y escasamente diversificado, con un bajo aprovechamiento de su potencial turístico y agropecuario.”

Árbol de Problemas

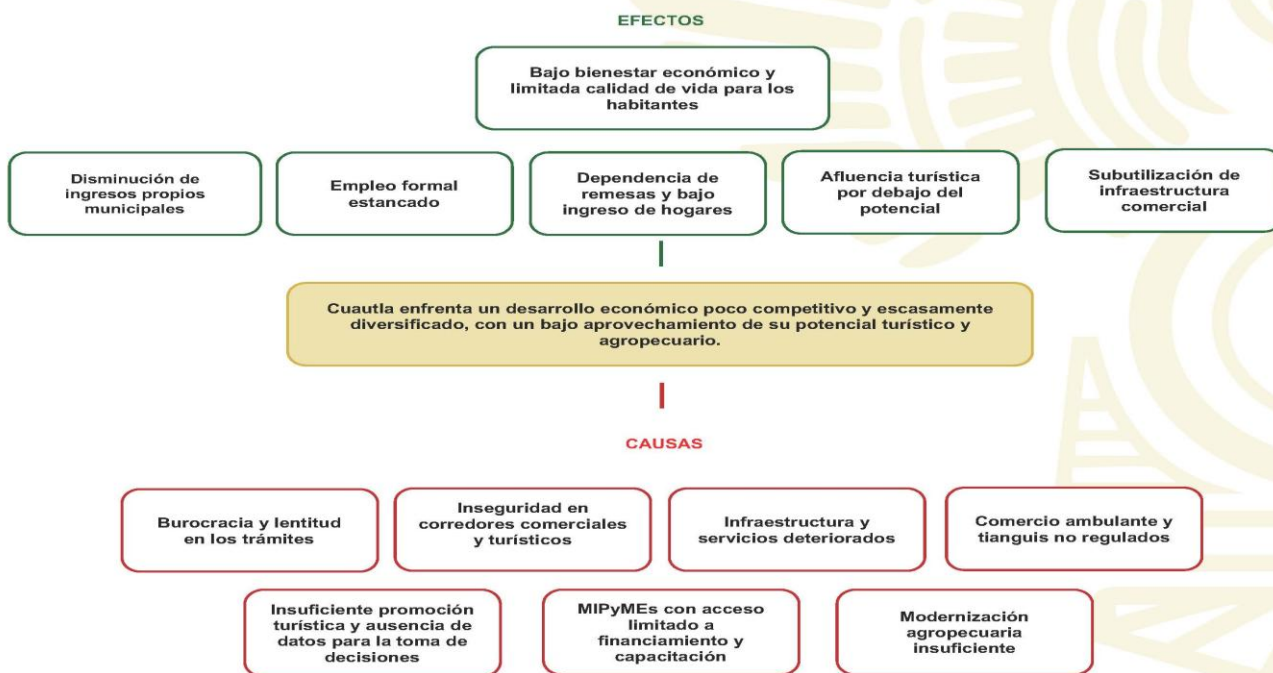

**Programa Sectorial de
Desarrollo Económico y Turismo Sostenible.**

COPLADEMUN-OSI

Justificación integral del problema

La problemática refleja una situación económica municipal caracterizada por deficiencias operativas que atraviesan todos los sectores productivos. La economía poco diversificada constituye el marco general que evidencia la concentración en pocas actividades económicas, mientras que la informalidad comercial revela las condiciones precarias bajo las cuales opera gran parte del tejido empresarial.

Las manifestaciones específicas por sector demuestran la amplitud de la problemática: mercados municipales que no cumplen su función de dinamizadores comerciales, infraestructura turística que existe, pero carece de promoción efectiva, y productores agropecuarios que enfrentan limitaciones tanto financieras como de acceso a herramientas productivas.

Los procesos administrativos complejos, ubicados estratégicamente al final, constituyen el elemento articulador que explica parcialmente las deficiencias sectoriales, ya que la gestión gubernamental ineficiente afecta transversalmente la capacidad de desarrollo de todos los sectores económicos municipales.

Esta formulación proporciona la base técnica sólida para desarrollar el árbol de problemas completo del programa sectorial.





CUAUTLA
 — Heroica e Histórica —
 Ayuntamiento 2025 - 2027

Programa Sectorial de
Desarrollo Económico y Turismo Sostenible.

Definición de objetivos, estrategias y líneas de acción del programa

Árbol de Objetivos

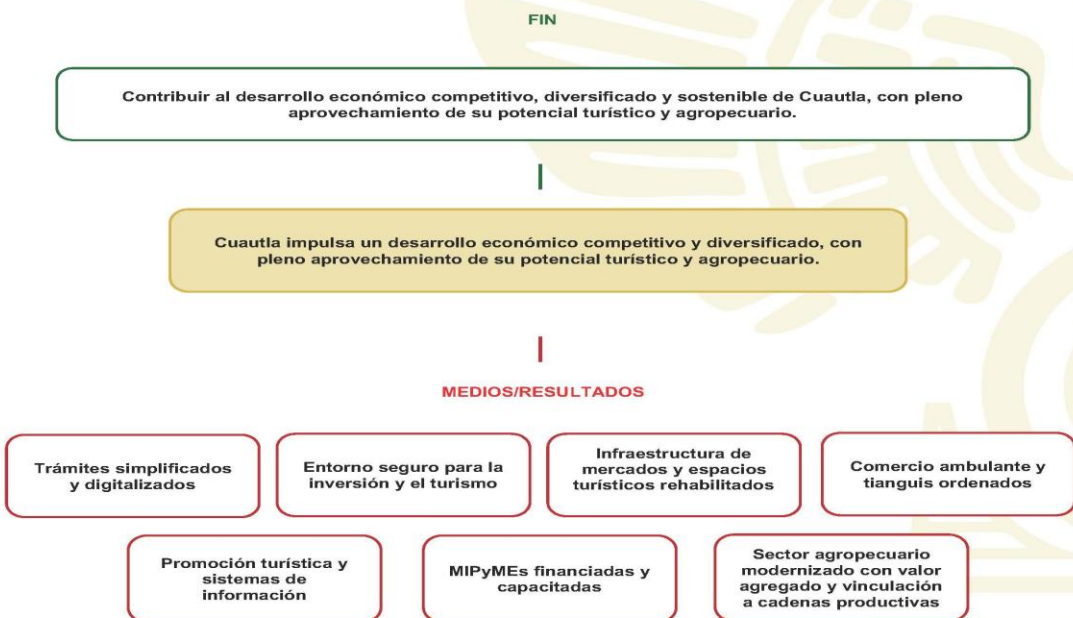

**Programa Sectorial de
Desarrollo Económico y Turismo Sostenible.**

COPLADEMUN-OSI

1 OBJETIVO GENERAL

Contribuir al desarrollo económico competitivo, diversificado y sostenible de Cuautla, con pleno aprovechamiento de su potencial turístico y agropecuario.

1.1 OBJETIVO ESPECÍFICO

Incrementar la competitividad y diversificación económica de Cuautla, fortaleciendo el empleo formal y el valor agregado en turismo y agro.

ESTRATEGIAS Y LÍNEAS DE ACCIÓN

1.1.1 Simplificación administrativa y formalización empresarial

- 1.1.1.1 Implementar ventanilla única para gestión de licencias comerciales, permisos de funcionamiento y trámites fiscales municipales
- 1.1.1.2 Desarrollar programa de formalización empresarial mediante campañas de orientación, incentivos fiscales temporales y convenios con cámaras empresariales

1.1.2 Articulación para seguridad económica y turística

- 1.1.2.1 Gestionar con Seguridad Pública municipal la implementación de patrullajes especializados en mercados, corredores comerciales y sitios turísticos
- 1.1.2.2 Instalar sistemas de videovigilancia en espacios de concentración comercial y turística (mercados municipales, corredores comerciales, sitios turísticos y centrales de abasto) y coordinar con empresarios locales programas de denuncia ciudadana

1.1.3 Modernización de infraestructura comercial y turística

- 1.1.3.1 Rehabilitar infraestructura comercial municipal (mercados, centrales de abasto, plazas comerciales) mediante la reparación de techumbres, modernización de sanitarios, sistemas eléctricos y reactivación de espacios comerciales subutilizados
- 1.1.3.2 Mejorar infraestructura turística mediante rehabilitación de señalética, accesibilidad universal en espacios públicos y mejoramiento de accesos a sitios turísticos





CUAUTLA
— Heroica e Histórica —
Ayuntamiento 2025 - 2027

Programa Sectorial de Desarrollo Económico y Turismo Sostenible.

1.1.4 Ordenamiento del comercio ambulante y tianguis

- 1.1.4.1 Implementar programa de regularización comercial mediante la elaboración de un padrón actualizado, asignación de espacios delimitados y convenios de reubicación ordenada
- 1.1.4.2 Realizar inspecciones de supervisión comercial mediante verificaciones programadas del cumplimiento de normatividad comercial y aplicación de medidas correctivas

1.1.5 Promoción turística y sistema de información

- 1.1.5.1 Implementar estrategia integral de promoción turística mediante campañas digitales, desarrollo de rutas históricas, gastronómicas y culturales
- 1.1.5.2 Crear sistema municipal de información turística mediante registro estadístico de visitantes en sitios turísticos, aplicación de encuestas de satisfacción y análisis básico de datos

1.1.6 Capacitación y financiamiento de MIPyMEs

- 1.1.6.1 Implementar programas de capacitación empresarial mediante talleres, marketing digital e innovación
- 1.1.6.2 Gestionar con dependencias federales y estatales ferias de empleo en el municipio y facilitar el acceso a microcréditos empresariales con Fondo Morelos u otras instituciones financieras"

1.1.7 Modernización agropecuaria con valor agregado

- 1.1.7.1 Fortalecer el sector agropecuario mediante adquisición de herramientas básicas, suministro de insumos agrícolas y rehabilitación de caminos sacacosechas
- 1.1.7.2 Promover valor agregado agropecuario mediante capacitación a productores y facilitación de vinculación comercial



Programa Sectorial de
Desarrollo Económico y Turismo Sostenible.



Matriz de Indicadores para resultados

NIVEL	RESUMEN NARRATIVO (OBJETIVOS)	INDICADORES	MEDIOS DE VERIFICACIÓN	SUPUESTOS
FIN	Contribuir al desarrollo económico competitivo, diversificado y sostenible de Cuautla, con pleno aprovechamiento de su potencial turístico y agropecuario.	Tasa de Variación Anual de Unidades Económicas (UE)	• Directorio Estadístico Nacional de Unidades Económicas (DENUE) del INEGI. (Pública, actualizada y con desagregación municipal).	• Estabilidad macroeconómica nacional. • Continuidad de políticas públicas federales y estatales de fomento al empleo y al ingreso.
PROPÓSITO	Cuautla impulsa un desarrollo económico competitivo y diversificado, con pleno aprovechamiento de su potencial turístico y agropecuario.	Tasa de Empleo formal del municipio	• IMSS - Registro de trabajadores afiliados por municipio. • INEGI - Encuesta Nacional de Ocupación y Empleo (ENOE), estimaciones municipales.	• Estabilidad económica nacional. • Condiciones de seguridad favorables para la inversión y el turismo. • Participación del sector empresarial y turístico.
Componente 1	Trámites simplificados y digitalizados	Tiempo promedio de atención de trámites de apertura de negocios	• Sistema de gestión de trámites municipales • Registros de Mejora Regulatoria • Encuestas de satisfacción empresarial	• Disponibilidad de infraestructura tecnológica • Personal capacitado en sistemas digitales • Actualización normativa municipal
Componente 2	Entorno seguro para la inversión y el turismo	Índice de Seguridad Comercial	• Encuestas de percepción empresarial • Reportes de Seguridad Pública Municipal • INEGI - ENVIPE	• Coordinación efectiva con autoridades de seguridad • Participación ciudadana en programas de denuncia • Mantenimiento de equipos de videovigilancia





CUAUTLA
 — Heroica e Histórica —
 Ayuntamiento 2025 - 2027

**Programa Sectorial de
 Desarrollo Económico y Turismo Sostenible.**

NIVEL	RESUMEN NARRATIVO (OBJETIVOS)	INOMBRE DEL INDICADOR	MEDIOS DE VERIFICACIÓN	SUPUESTOS
Componente 3	Infraestructura de mercados y espacios turísticos rehabilitados	Porcentaje de avance en la rehabilitación de la infraestructura comercial y turística priorizada	<ul style="list-style-type: none"> • Inventario de infraestructura comercial • Padrón de locatarios • Registro de ocupación de mercados 	<ul style="list-style-type: none"> • Disponibilidad presupuestal para obras • Condiciones climáticas favorables • Acceso a materiales de construcción
Componente 4	Comercio ambulante y tianguis ordenados	Porcentaje de unidades económicas formalizadas respecto al total detectado	<ul style="list-style-type: none"> • Expedientes técnicos y reportes de avance de obra de la Dirección de Obras Públicas del Municipio. 	<ul style="list-style-type: none"> • Disposición de comerciantes para regularizarse • Capacidad institucional para inspecciones • Marco normativo actualizado
Componente 5	Promoción turística y sistema de información	Porcentaje de Ocupación Hotelera Promedio Anual	<ul style="list-style-type: none"> • Sistema Nacional de Información Estadística del Sector Turismo de México (DATATUR - SECTUR) y/o convenios con las Asociaciones de Hoteles y Moteles de Cuautla. 	<ul style="list-style-type: none"> • Posicionamiento efectivo de rutas turísticas • Calidad de servicios turísticos • Conectividad y accesibilidad a sitios turísticos
Componente 6	MIPyMEs financiadas y capacitadas	Porcentaje de MIPyMEs apoyadas respecto al total registradas	<ul style="list-style-type: none"> • Registro de beneficiarios de programas • Convenios con instituciones financieras • Listas de asistencia a capacitaciones 	<ul style="list-style-type: none"> • Disponibilidad de recursos de Fondo Morelos • Participación empresarial en programas • Coordinación con dependencias estatales y federales
Componente 7	Sector agropecuario modernizado con valor agregado y vinculación a cadenas productivas	Porcentaje de productores agropecuarios apoyados con implementos e insumos	<ul style="list-style-type: none"> • Padrón de productores agropecuarios • Registro de entrega de implementos e insumos • Reportes de rehabilitación de caminos 	<ul style="list-style-type: none"> • Condiciones climáticas favorables • Disponibilidad de recursos para programas agropecuarios • Participación de productores
C1. Actividad 1	Implementar ventanilla única para gestión de licencias comerciales, permisos de funcionamiento y trámites fiscales municipales	Porcentaje de avance en implementación de ventanilla única	<ul style="list-style-type: none"> • Cronograma de implementación • Actas de avance técnico • Reportes de pruebas del sistema 	<ul style="list-style-type: none"> • Disponibilidad de recursos tecnológicos • Personal capacitado disponible



Programa Sectorial de
Desarrollo Económico y Turismo Sostenible.



NIVEL	RESUMEN NARRATIVO (OBJETIVOS)	INOMBRE DEL INDICADOR	MEDIOS DE VERIFICACIÓN	SUPUESTOS
C1. Actividad 2	Desarrollar programa de formalización empresarial mediante campañas de orientación, incentivos fiscales temporales y convenios con cámaras empresariales	Número de campañas de orientación	<ul style="list-style-type: none"> Registro de nuevas empresas formalizadas Convenios firmados con cámaras Reportes de campañas realizadas 	<ul style="list-style-type: none"> Disposición empresarial para formalizarse Colaboración de cámaras empresariales
C2. Actividad 1	Gestionar con Seguridad Pública municipal la implementación de patrullajes especializados en mercados, corredores comerciales y sitios turísticos	Número de patrullajes realizados	<ul style="list-style-type: none"> Reportes de Seguridad Pública Bitácoras de patrullajes Convenios de coordinación intersectorial 	<ul style="list-style-type: none"> Disponibilidad de personal de seguridad Coordinación efectiva intersectorial
C2. Actividad 2	Instalar sistemas de videovigilancia en espacios de concentración comercial y turística y coordinar con empresarios locales programas de denuncia ciudadana	Número de cámaras de videovigilancia instaladas	<ul style="list-style-type: none"> Inventario de cámaras instaladas Reportes de funcionamiento Registro de denuncias recibidas 	<ul style="list-style-type: none"> Disponibilidad presupuestal Participación empresarial en programas
C3. Actividad 1	Rehabilitar infraestructura comercial municipal mediante reparación de techumbres, modernización de sanitarios, sistemas eléctricos y reactivación de espacios comerciales subutilizados	Número de espacios comerciales rehabilitados	<ul style="list-style-type: none"> Expedientes técnicos de obras Actas de entrega-recepción Registro fotográfico de avances 	<ul style="list-style-type: none"> Recursos presupuestales suficientes Condiciones climáticas adecuadas
C3. Actividad 2	Mejorar infraestructura turística mediante rehabilitación de señalética, accesibilidad universal en espacios públicos y mejoramiento de accesos a sitios turísticos	Número de sitios turísticos con infraestructura mejorada	<ul style="list-style-type: none"> Inventario de sitios turísticos Reportes de intervenciones realizadas Certificaciones de accesibilidad 	<ul style="list-style-type: none"> Coordinación con autoridades patrimoniales Disponibilidad de materiales especializados
C4. Actividad 1	Implementar programa de regularización comercial mediante elaboración de padrón actualizado, asignación de espacios delimitados y convenios de reubicación ordenada	Porcentaje de avance del padrón de comerciantes ambulantes	<ul style="list-style-type: none"> Base de datos de comerciantes Convenios de regularización firmados Mapas de ubicación de espacios asignados 	<ul style="list-style-type: none"> Colaboración de comerciantes ambulantes Disponibilidad de espacios para reubicación





CUAUTLA
 — Heroica e Histórica —
 Ayuntamiento 2025 - 2027

**Programa Sectorial de
 Desarrollo Económico y Turismo Sostenible.**

NIVEL	RESUMEN NARRATIVO (OBJETIVOS)	INOMBRE DEL INDICADOR	MEDIOS DE VERIFICACIÓN	SUPUESTOS
C4. Actividad 2	Realizar inspecciones de supervisión comercial mediante verificaciones programadas del cumplimiento de normatividad comercial y aplicación de medidas correctivas	Número de inspecciones comerciales realizadas	<ul style="list-style-type: none"> Programa de inspecciones Actas de verificación Registro de medidas correctivas aplicadas 	<ul style="list-style-type: none"> Personal capacitado para inspecciones Marco normativo actualizado
C5. Actividad 1	Implementar estrategia integral de promoción turística mediante campañas digitales, desarrollo de rutas históricas, gastronómicas y culturales	Número de acciones de promoción turística implementadas	<ul style="list-style-type: none"> Diseños de rutas turísticas Material promocional desarrollado Estadísticas de campañas digitales 	<ul style="list-style-type: none"> Participación del sector privado turístico Conectividad digital adecuada
C5. Actividad 2	Crear sistema municipal de información turística mediante registro estadístico de visitantes en sitios turísticos, aplicación de encuestas de satisfacción y análisis básico de datos	Porcentaje de implementación del sistema de información turística	<ul style="list-style-type: none"> Base de datos de visitantes Reportes estadísticos Resultados de encuestas de satisfacción Reportes de análisis de datos 	<ul style="list-style-type: none"> Colaboración del sector hotelero Infraestructura tecnológica disponible
C6. Actividad 1	Implementar programas de capacitación empresarial mediante talleres, marketing digital e innovación	Número de empresarios capacitados	<ul style="list-style-type: none"> Listas de asistencia a talleres Certificados de participación Evaluaciones de satisfacción de capacitaciones 	<ul style="list-style-type: none"> Disponibilidad de facilitadores especializados Participación empresarial en programas
C6. Actividad 2	Gestionar con dependencias federales y estatales ferias de empleo en el municipio y facilitar el acceso a microcréditos empresariales con Fondo Morelos u otras instituciones financieras	Número de ferias de empleo realizadas	<ul style="list-style-type: none"> Convenios con dependencias estatales/federales Reportes de ferias realizadas Registro de microcréditos gestionados 	<ul style="list-style-type: none"> Coordinación efectiva con dependencias Disponibilidad de recursos de Fondo Morelos



Programa Sectorial de
 Desarrollo Económico y Turismo Sostenible.



NIVEL	RESUMEN NARRATIVO (OBJETIVOS)	INDICADORES	MEDIOS DE VERIFICACIÓN	SUPUESTOS
C7. Actividad 1	Fortalecer el sector agropecuario mediante adquisición de herramientas básicas, suministro de insumos agrícolas y rehabilitación de caminos sacacosechas	Número de productores beneficiados con herramientas e insumos	<ul style="list-style-type: none"> • Padrón de beneficiarios • Actas de entrega de herramientas e insumos • Reportes de rehabilitación de caminos 	<ul style="list-style-type: none"> • Disponibilidad presupuestal para programas • Condiciones climáticas favorables
C7. Actividad 2	Promover valor agregado agropecuario mediante capacitación a productores y facilitación de vinculación comercial	Número de productores capacitados en valor agregado	<ul style="list-style-type: none"> • Listas de asistencia a capacitaciones • Certificados de capacitación • Convenios de vinculación comercial 	<ul style="list-style-type: none"> • Participación de productores • Disponibilidad de mercados especializados





CUAUTLA
 — Heroica e Histórica —
 Ayuntamiento 2025 - 2027

Programa Sectorial de
Desarrollo Económico y Turismo Sostenible.

Vinculación de objetivos del programa con los Objetivos del Plan Municipal de Desarrollo 2025-2027

Ficha de vinculación de objetivos del Plan Municipal de Desarrollo 2025-2027 y el Programa Sectorial Desarrollo Económico y Turismo Sostenible

Dependencia:	Desarrollo Económico, Industria y Comercio, Mercados, Turismo, Desarrollo Agropecuario.
Programa	Programa Sectorial de Desarrollo Económico y Turismo Sostenible
Objetivos del Plan Municipal de Desarrollo 2025-2027	Objetivos del Programa Sectorial
3.1 Consolidar y promover el desarrollo económico sostenible de Cuautla, mediante la diversificación de actividades productivas, la atracción de inversiones y la creación de oportunidades de empleo, alineando las acciones con la realidad municipal y las disposiciones jurídicas aplicables.	OBJETIVO GENERAL: Contribuir al desarrollo económico competitivo, diversificado y sostenible de Cuautla, con pleno aprovechamiento de su potencial turístico y agropecuario. OBJETIVO ESPECÍFICO: Incrementar la competitividad y diversificación económica de Cuautla, fortaleciendo el empleo formal y el valor agregado en turismo y agro
3.2 Regular, promover y fortalecer las actividades productivas; tener una atención de calidad al sector empresarial, comercial y de prestación de servicio.	
3.3 Garantizar el funcionamiento óptimo de los mercados municipales mediante una administración eficiente que promueva su competitividad como centros vitales de la economía local.	
3.4 Posicionar al municipio como un destino turístico integral, diverso y competitivo a nivel regional y nacional.	
3.5 Fortalecer el desarrollo del sector agropecuario y acuícola del municipio de Cuautla; mediante la mejora de infraestructura, implementación de tecnologías innovadoras y atención integral a productores, para incrementar la productividad y competitividad del campo.	



Programa Sectorial de
Desarrollo Económico y Turismo Sostenible.

COPLADEMUN-OSI

Vinculación de objetivos del programa con los Objetivos de Desarrollo Sostenible (ODS)

Ficha de vinculación de objetivos del Programa Sectorial
"Programa Sectorial Desarrollo Económico y Turismo Sostenible "
y los Objetivos de Desarrollo Sostenible de la Agenda 2030

Dependencia:	Desarrollo Económico, Industria y Comercio, Mercados, Turismo, Desarrollo Agropecuario.
Programa:	Programa Sectorial de Desarrollo Económico y Turismo Sostenible
Objetivos del Programa Sectorial	Objetivo del Desarrollo Sostenible Vinculado
Objetivo Específico: Incrementar la competitividad y diversificación económica de Cuautla, fortaleciendo el empleo formal y el valor agregado en turismo y agro.	<p>ODS 2: Hambre Cero</p> <p>ODS 8: Trabajo Decente y Crecimiento Económico</p> <p>ODS 9: Industria, Innovación e Infraestructura</p> <p>ODS 12: Producción y Consumo Responsables</p> <p>ODS 11: Ciudades y asentamientos humanos sostenibles</p> <p>ODS 15: Vida de ecosistemas terrestres</p> <p>ODS 16: Paz, justicia e instituciones sólidas</p> <p>ODS 17: Alianzas para lograr los objetivos</p>





CUAUTLA
— Heroica e Histórica —
Ayuntamiento 2025 - 2027

Programa Sectorial de
Desarrollo Económico y Turismo Sostenible.

Fichas de Seguimiento y Evaluación

FICHA TÉCNICA DEL INDICADOR						
Dependencia coordinadora del sector:		Dirección General de Desarrollo Económico				
Responsable(s) del indicador:		Dirección General de Desarrollo Económico				
ODS 8: Crecimiento Económico Sostenido		8.2 Lograr niveles más elevados de productividad económica mediante la diversificación, la modernización tecnológica y la innovación				
Vinculación del indicador con el Plan Municipal de Desarrollo 2025-2027						
Objetivo del Plan Municipal de Desarrollo 2025-2027:		3.1 Consolidar y promover el desarrollo económico sostenible de Cuautla, mediante la diversificación de actividades productivas, la atracción de inversiones y la creación de oportunidades de empleo, alineando las acciones con la realidad municipal y las disposiciones jurídicas aplicables				
Datos del indicador						
Nombre del indicador:		Tasa de Variación Anual de Unidades Económicas (UE)	Identificación del indicador:		DGDE/F/FIN-01	
Dimensión a medir:		Competitividad económica y desarrollo sostenible	Definición:		Contribución al desarrollo económico competitivo, diversificado y sostenible de Cuautla, con aprovechamiento de su potencial turístico y agropecuario.	
Método de cálculo:		((Número de UE en el año evaluado / Número de UE en el año t-1) - 1) * 100		Unidad de medida:	Porcentaje	
Desagregación geográfica		Municipal	Frecuencia de medición:		Anual	
Características del indicador						
Claridad	Relevante	Económico	Monitoreable		Adecuado	Aporte Marginal
x	x	x	x		x	-
Determinación de metas						
Línea Base			Meta			
Valor	Año		Valor	Año		
15,704	2024		15,297	2027		
Comportamiento del indicador hacia la meta			Parámetros de semaforización			
Ascendente			Verde	Amarillo	Rojo	
Factibilidad	Sí		≥ 4.5	2 a < 4.5	< 2	

**Programa Sectorial de
Desarrollo Económico y Turismo Sostenible.**

COPLADEMUN-OSI

Programación de la meta por año				
Año	2025	2026	2027	Observaciones
Avance	14,008	14,638	15,297	-
Metadatos				
Variable 1				
Nombre:	Número de UE en el Año Evaluado			
Descripción de la variable:	Número de Unidades Económicas en el año que se evalúa			
Unidad de medida:	Porcentaje			
Fuente de información:	INEGI - Unidades Económicas (DENUE)			
Frecuencia:	Anual			
Desagregación geográfica:	Municipal			
Método de recopilación de datos:	Consulta de registros administrativos y bases de datos municipales			
Fecha de disponibilidad de la información:	2024			
Dirección URL del dato:	https://www.inegi.org.mx/app/mapa/denue/default.aspx https://www.inegi.org.mx/programas/ce/2024/			
Variable 2				
Nombre:	Número de UE en el año Previo al Evaluado			
Descripción de la variable:	Número de Unidades Económicas en el año meta			
Unidad de medida:	Porcentaje			
Fuente de información:	INEGI - Unidades Económicas (DENUE)			
Frecuencia:	Anual			
Desagregación geográfica:	Municipal			
Método de recopilación de datos:	Consulta de registros administrativos y bases de datos municipales			
Fecha de disponibilidad de la información:	2024			
Dirección URL del dato:	https://www.inegi.org.mx/app/mapa/denue/default.aspx https://www.inegi.org.mx/programas/ce/2024/			





CUAUTLA
— Heroica e Histórica —
Ayuntamiento 2025 - 2027

**Programa Sectorial de
Desarrollo Económico y Turismo Sostenible.**

FICHA TÉCNICA DEL INDICADOR					
Dependencia coordinadora del sector:		Dirección General de Desarrollo Económico			
Responsable(s) del indicador:		Dirección General de Desarrollo Económico			
Vinculación del indicador con los Objetivos del Desarrollo Sostenible					
Objetivo del Desarrollo Sostenible			Meta del Desarrollo Sostenible		
ODS 8: Crecimiento Económico Sostenido			8.5 Lograr el empleo pleno y productivo y el trabajo decente para todas las mujeres y los hombres		
Vinculación del indicador con el Plan Municipal de Desarrollo 2025-2027					
Objetivo del Plan Municipal de Desarrollo 2025-2027:		3.1 Consolidar y promover el desarrollo económico sostenible de Cuautla, mediante la diversificación de actividades productivas, la atracción de inversiones y la creación de oportunidades de empleo, alineando las acciones con la realidad municipal y las disposiciones jurídicas aplicables			
Datos del indicador					
Nombre del indicador:		Tasa de empleo formal en el municipio		Identificación del indicador:	
				DGDE/F/PROP-01	
Dimensión a medir:		Empleo formal y desarrollo laboral		Definición:	
				Impulso de un desarrollo económico competitivo y diversificado en Cuautla, aprovechando su potencial turístico y agropecuario, medido por la formalidad del empleo.	
Método de cálculo:		(Número de trabajadores formales registrados / PEA municipal) × 100		Unidad de medida:	
				Porcentaje	
Desagregación geográfica		Municipal		Frecuencia de medición:	
				Anual	
Características del indicador					
Claridad	Relevante	Económico	Monitoreable	Adecuado	Aporte Marginal
X	X	-	X	X	-
Determinación de metas					
Línea Base			Meta		
Valor	Año		Valor	Año	
22,856	2 T - 2025		23,198	2027	
Comportamiento del indicador hacia la meta			Parámetros de semaforización		
Ascendente			Verde	Amarillo	Rojo
Factibilidad		Sí	≥ 0.475 p.p.	Entre 0.375 y 0.474 p.p	< 0.375 p.p.
Programación de la meta por año					
Año	2025	2026	2027	Observaciones	
Avance	22,970	23,084	23,198	-	



**Programa Sectorial de
Desarrollo Económico y Turismo Sostenible.**

COPLADEMUN-OSI

Metadatos	
Variable 1	
Nombre:	Puestos de trabajo afiliados al IMSS* en Cuautla
Descripción de la variable:	Cantidad de personas empleadas con afiliación al IMSS en el municipio
Unidad de medida:	Porcentaje
Fuente de información:	IMSS
Frecuencia:	Anual
Desagregación geográfica:	Municipal
Método de recopilación de datos:	Consulta de registros administrativos y encuestas especializadas
Fecha de disponibilidad de la información:	2T-2025
Dirección URL del dato:	https://www.stps.gob.mx/gobmx/estadisticas/asegurados.htm
Variable 2	
Nombre:	Población Económicamente Activa Ocupada
Descripción de la variable:	Población Económicamente activa del municipio
Unidad de medida:	Porcentaje
Fuente de información:	INEGI - Encuesta Nacional de Ocupación y Empleo
Frecuencia:	Anual
Desagregación geográfica:	Municipal
Método de recopilación de datos:	Consulta de registros administrativos y encuestas especializadas
Fecha de disponibilidad de la información:	2T-2025
Dirección URL del dato:	https://www.stps.gob.mx/gobmx/estadisticas/asegurados.htm



CUAUTLA
— Heroica e Histórica —
Ayuntamiento 2025 - 2027

**Programa Sectorial de
Desarrollo Económico y Turismo Sostenible.**

FICHA TÉCNICA DEL INDICADOR					
Dependencia coordinadora del sector:		Dirección General de Desarrollo Económico			
Responsable(s) del indicador:		Industria y Comercio			
Vinculación del indicador con los Objetivos del Desarrollo Sostenible					
Objetivo del Desarrollo Sostenible			Meta del Desarrollo Sostenible		
ODS 8: Crecimiento Económico Sostenido, ODS 16: Paz, Justicia e Instituciones Sólidas			8.3 Fomentar la formalización y el crecimiento de las MIPyMEs, o 16.6 Crear instituciones eficaces y transparentes		
Vinculación del indicador con el Plan Municipal de Desarrollo 2025-2027					
Objetivo del Plan Municipal de Desarrollo 2025-2027:		3.2 Regular, promover y fortalecer las actividades productivas; tener una atención de calidad al sector empresarial, comercial y de prestación de servicio			
Datos del indicador					
Nombre del indicador:		Tiempo promedio de atención de trámites de apertura de negocios		Identificación del indicador: DGDE/F/C1-01	
Dimensión a medir:		Eficiencia administrativa y clima de negocios		Definición: Medición de la eficiencia de los procesos administrativos para la apertura de negocios en el municipio.	
Método de cálculo:		(Suma de tiempos de atención / Número total de trámites atendidos)		Unidad de medida: Tiempo	
Desagregación geográfica		Municipal		Frecuencia de medición: Mensual	
Características del indicador					
Claridad	Relevante	Económico	Monitoreable	Adecuado	Aporte Marginal
X	X	-	X	X	-
Determinación de metas					
Línea Base			Meta		
Valor	Año		Valor	Año	
15 Días hábiles	2024		5 Días Hábiles	2027	
Comportamiento del indicador hacia la meta			Parámetros de semaforización		
Descendente			Verde	Amarillo	Rojo
Factibilidad		Sí	≤ 5 días hábiles	> 8 d y ≤ 12 días hábiles	> 12 d y ≤ 18 días hábiles
Programación de la meta por año					
Año	2025	2026		2027	Observaciones
Avance	12 Días hábiles	08 Días Hábiles		05 Días Hábiles	-



**Programa Sectorial de
Desarrollo Económico y Turismo Sostenible.**



Metadatos	
Variable 1	
Nombre:	Suma de tiempos de atención
Descripción de la variable:	Suma total del tiempo que toma la atención de los trámites [Inferido].
Unidad de medida:	Tiempo (ej. minutos, horas)
Fuente de información:	Sistema de gestión de trámites municipales
Frecuencia:	Mensual
Desagregación geográfica:	Municipal
Método de recopilación de datos:	Consulta de registros de sistemas y encuestas
Fecha de disponibilidad de la información:	2024
Dirección URL del dato:	https://transparenciamorelos.mx/sites/default/files/Ayuntamientos/Cuautla/oti2/formato_de_registro_de_apertura_de_empresa.pdf
Variable 2	
Nombre:	Número total de trámites atendidos
Descripción de la variable:	Cantidad total de solicitudes de trámites de apertura de negocios gestionadas [Inferido].
Unidad de medida:	Tiempo (ej. minutos, horas)
Fuente de información:	Registros de Mejora Regulatoria
Frecuencia:	Mensual
Desagregación geográfica:	Municipal
Método de recopilación de datos:	Consulta de registros de sistemas y encuestas
Fecha de disponibilidad de la información:	2024
Dirección URL del dato:	https://transparenciamorelos.mx/sites/default/files/Ayuntamientos/Cuautla/oti2/formato_de_registro_de_apertura_de_empresa.pdf





CUAUTLA
— Heroica e Histórica —
Ayuntamiento 2025 - 2027

**Programa Sectorial de
Desarrollo Económico y Turismo Sostenible.**

FICHA TÉCNICA DEL INDICADOR					
Dependencia coordinadora del sector:		Dirección General de Desarrollo Económico			
Responsable(s) del indicador:		Secretaría Municipal de Seguridad Pública y Protección Ciudadana			
Vinculación del indicador con los Objetivos del Desarrollo Sostenible					
Objetivo del Desarrollo Sostenible			Meta del Desarrollo Sostenible		
ODS 16: Paz, Justicia e Instituciones Sólidas, ODS 11: Ciudades y Comunidades Sostenibles			16.1 Reducir significativamente todas las formas de violencia		
Vinculación del indicador con el Plan Municipal de Desarrollo 2025-2027					
Objetivo del Plan Municipal de Desarrollo 2025-2027:		1.1 Fortalecer la seguridad y la protección ciudadana mediante la implementación de estrategias integrales, la coordinación interinstitucional y el seguimiento de políticas públicas municipales de seguridad			
Datos del indicador					
Nombre del indicador:		Índice de Seguridad Comercial	Identificación del indicador:		DGDE/E/C2-01
Dimensión a medir:		Percepción de seguridad y entorno para inversión/turismo	Definición:		Medición de la percepción de seguridad por parte de los empresarios en zonas comerciales.
Método de cálculo:		(100 - % de denuncias por delitos en comercios / Total de comercios registrados)	Unidad de medida:		Porcentaje
Desagregación geográfica		Municipal	Frecuencia de medición:		Trimestral
Características del indicador					
Claridad	Relevante	Económico	Monitoreable	Adecuado	Aporte Marginal
X	X	X	X	X	-
Determinación de metas					
Línea Base			Meta		
Valor	Año		Valor	Año	
71.70%	2024		79%	2027	
Comportamiento del indicador hacia la meta			Parámetros de semaforización		
Ascendente			Verde	Amarillo	Rojo
Factibilidad		Sí	≥ 74.0 puntos	≤ 69.0	< 69.0 puntos
Programación de la meta por año					
Año	2025		2026	2027	Observaciones
Avance	74%		76.50%	79%	No disponible



Programa Sectorial de
Desarrollo Económico y Turismo Sostenible.



Metadatos	
Variable 1	
Nombre:	Denuncias por delitos en comercios
Descripción de la variable:	Porcentaje de denuncias por delitos en comercios
Unidad de medida:	Porcentaje
Fuente de información:	Dirección de Seguridad Pública Municipal, Fiscalía General del Estado
Frecuencia:	Mensual
Desagregación geográfica:	Municipal
Método de recopilación de datos:	Encuestas y registros administrativos
Fecha de disponibilidad de la información:	2024
Dirección URL del dato:	https://www.inegi.org.mx/contenidos/programas/envipe/2024/doc/envipe2024_mor.pdf
Variable 2	
Nombre:	Total de comercios registrados
Descripción de la variable:	Cantidad total de comercios registrados.
Unidad de medida:	Porcentaje
Fuente de información:	Padrón de licencias de funcionamiento
Frecuencia:	Mensual
Desagregación geográfica:	Municipal
Método de recopilación de datos:	Encuestas y registros administrativos
Fecha de disponibilidad de la información:	2024
Dirección URL del dato:	https://www.inegi.org.mx/contenidos/programas/envipe/2024/doc/envipe2024_mor.pdf





CUAUTLA
— Heroica e Histórica —
Ayuntamiento 2025 - 2027

**Programa Sectorial de
Desarrollo Económico y Turismo Sostenible.**

FICHA TÉCNICA DEL INDICADOR					
Dependencia coordinadora del sector:		Dirección General de Desarrollo Económico			
Responsable(s) del indicador:		Mercados			
Vinculación del indicador con los Objetivos del Desarrollo Sostenible					
Objetivo del Desarrollo Sostenible			Meta del Desarrollo Sostenible		
ODS 8: Crecimiento Económico Sostenido, ODS 11: Ciudades y Comunidades Sostenibles			8.3 Fomentar la formalización y el crecimiento de las MIPyMEs		
Vinculación del indicador con el Plan Municipal de Desarrollo 2025-2027					
Objetivo del Plan Municipal de Desarrollo 2025-2027:		3.3 Garantizar el funcionamiento óptimo de los mercados municipales mediante una administración eficiente que promueva su competitividad como centros vitales de la economía local			
Datos del indicador					
Nombre del indicador:		Porcentaje de avance en la rehabilitación de la infraestructura priorizada		Identificación del indicador:	
				DGDE/F/C3-01	
Dimensión a medir:		Formalización y ordenamiento de comercio		Definición:	
				Medición del grado de formalización y orden en la operación de los mercados municipales.	
Método de cálculo:		(Metros cuadrados rehabilitados / Total de metros cuadrados programados en el Plan Anual) *		Unidad de medida:	
				Porcentaje	
Desagregación geográfica		Municipal		Frecuencia de medición:	
				Trimestral	
Características del indicador					
Claridad		Relevante		Económico	
X		X		X	
Determinación de metas					
Línea Base			Meta		
Valor		Año		Año	
0%		2025		2027	
Comportamiento del indicador hacia la meta			Parámetros de semaforización		
Ascendente			Verde		Amarillo
					Rojo
Factibilidad			SÍ		
			≥ 95% de la meta trimestral.		Entre 75% y 94.9% de la meta trimestral.
			< 75% de la meta trimestral.		
Programación de la meta por año					
Año		2025		2026	
Avance		50%		75%	



**Programa Sectorial de
 Desarrollo Económico y Turismo Sostenible.**



Metadatos	
Variable 1	
Nombre:	Metros cuadrados rehabilitados
Descripción de la variable:	Cantidad de metros cuadrados rehabilitados
Unidad de medida:	Porcentaje
Fuente de información:	Expedientes técnicos y reportes de avance de obra de la Dirección de Obras Públicas.
Frecuencia:	Trimestral
Desagregación geográfica:	Municipal
Método de recopilación de datos:	Consulta de registros administrativos
Fecha de disponibilidad de la información:	2025
Dirección URL del dato:	https://cuautla.gob.mx/
Variable 2	
Nombre:	Total de metros cuadrados programados en el plan anual
Descripción de la variable:	Cantidad total de metros cuadrados programados para su rehabilitación
Unidad de medida:	Porcentaje
Fuente de información:	Expedientes técnicos y reportes de avance de obra de la Dirección de Obras Públicas.
Frecuencia:	Trimestral
Desagregación geográfica:	Municipal
Método de recopilación de datos:	Consulta de registros administrativos
Fecha de disponibilidad de la información:	2025
Dirección URL del dato:	https://cuautla.gob.mx/





CUAUTLA
— Heroica e Histórica —
Ayuntamiento 2025 - 2027

**Programa Sectorial de
Desarrollo Económico y Turismo Sostenible.**

FICHA TÉCNICA DEL INDICADOR					
Dependencia coordinadora del sector:		Dirección General de Desarrollo Económico			
Responsable(s) del indicador:		Industria y Comercio			
Vinculación del indicador con los Objetivos del Desarrollo Sostenible					
Objetivo del Desarrollo Sostenible			Meta del Desarrollo Sostenible		
ODS 8: Crecimiento Económico Sostenido			8.3 Fomentar la formalización y el crecimiento de las MIPyMEs		
Vinculación del indicador con el Plan Municipal de Desarrollo 2025-2027					
Objetivo del Plan Municipal de Desarrollo 2025-2027:		3.2 Regular, promover y fortalecer las actividades productivas; tener una atención de calidad al sector empresarial, comercial y de prestación de servicio			
Datos del indicador					
Nombre del indicador:	Porcentaje de unidades económicas formalizadas respecto al total detectado		Identificación del indicador:	DGDE/F/C4-01	
Dimensión a medir:	Formalización de comercio informal		Definición:	Medición del avance en la formalización de la economía informal, específicamente comercio ambulante y tianguis.	
Método de cálculo:	(Unidades formalizadas / Total de unidades económicas detectadas) × 100		Unidad de medida:	Porcentaje	
Desagregación geográfica	Municipal		Frecuencia de medición:	Trimestral	
Características del indicador					
Claridad	Relevante	Económico	Monitoreable	Adecuado	Aporte Marginal
X	X	X	X	X	-
Determinación de metas					
Línea Base			Meta		
Valor	Año		Valor	Año	
60%	2025		75%	2027	
Comportamiento del indicador hacia la meta			Parámetros de semaforización		
Ascendente			Verde	Amarillo	Rojo
Factibilidad		Sí	≥ 67.5%	54.0% - 67.4%	< 54.0%
Programación de la meta por año					
Año	2025		2026	2027	Observaciones
Avance	60%		67.50%	75%	-



**Programa Sectorial de
 Desarrollo Económico y Turismo Sostenible.**

COPLADEMUN-OSI

Metadatos	
Variable 1	
Nombre:	Unidades formalizadas
Descripción de la variable:	Cantidad de unidades económicas informales que han pasado a la formalidad [Inferido].
Unidad de medida:	Porcentaje
Fuente de información:	Padrón de comerciantes ambulantes
Frecuencia:	Trimestral
Desagregación geográfica:	Municipal
Método de recopilación de datos:	Consulta de registros administrativos e informes
Fecha de disponibilidad de la información:	2025
Dirección URL del dato:	https://www.inegi.org.mx/rnm/index.php/catalog/1103 https://www.inegi.org.mx/contenidos/saladeprensa/boletines/2025/ce/CE_2024_RO_Mor.pdf http://marcojuridico.morelos.gob.mx/archivos/reglamentos_municipales/pdf/Reg00301.pdf
Variable 2	
Nombre:	Total de unidades económicas detectadas
Descripción de la variable:	Cantidad total de unidades económicas informales identificadas (comercio ambulante y tianguis)
Unidad de medida:	Porcentaje
Fuente de información:	Padrón de comerciantes ambulantes
Frecuencia:	Trimestral
Desagregación geográfica:	Municipal
Método de recopilación de datos:	Consulta de registros administrativos e informes
Fecha de disponibilidad de la información:	2025
Dirección URL del dato:	https://www.inegi.org.mx/rnm/index.php/catalog/1103 https://www.inegi.org.mx/contenidos/saladeprensa/boletines/2025/ce/CE_2024_RO_Mor.pdf http://marcojuridico.morelos.gob.mx/archivos/reglamentos_municipales/pdf/Reg00301.pdf





CUAUTLA
— Heroica e Histórica —
Ayuntamiento 2025 - 2027

**Programa Sectorial de
Desarrollo Económico y Turismo Sostenible.**

FICHA TÉCNICA DEL INDICADOR				
Dependencia coordinadora del sector:		Dirección General de Desarrollo Económico		
Responsable(s) del indicador:		Turismo		
Vinculación del indicador con los Objetivos del Desarrollo Sostenible				
Objetivo del Desarrollo Sostenible		Meta del Desarrollo Sostenible		
ODS 8: Crecimiento Económico Sostenido, ODS 12: Producción y Consumo Responsables		8.9 Promover un turismo sostenible que cree puestos de trabajo y promueva la cultura y los productos locales		
Vinculación del indicador con el Plan Municipal de Desarrollo 2025-2027				
Objetivo del Plan Municipal de Desarrollo 2025-2027:		3.4 Posicionar al municipio como un destino turístico integral, diverso y competitivo a nivel regional y nacional		
Datos del indicador				
Nombre del indicador:	Porcentaje de Ocupación Hotelera Promedio Anual		Identificación del indicador:	DGDE/F/C5-01
Dimensión a medir:	Actividad turística		Definición:	Medición de la cantidad de visitantes que llegan al municipio incluyendo diversas modalidades de turismo.
Método de cálculo:	(Total de cuartos ocupados durante el año / Total de cuartos disponibles durante el año) * 100		Unidad de medida:	Porcentaje
Desagregación geográfica	Municipal		Frecuencia de medición:	Mensual
Características del indicador				
Claridad	Relevante	Económico	Monitoreable	Adecuado
X	X	X	X	X
Determinación de metas				
Línea Base		Meta		
Valor	Año	Valor	Año	
58%	2024	65%	2027	
Comportamiento del indicador hacia la meta		Parámetros de semaforización		
Ascendente		Verde	Amarillo	Rojó
Factibilidad	Sí	≥ 58.5%	45.5% - 58.1%	< 45.5%
Programación de la meta por año				
Año	2025	2026	2027	Observaciones
Avance	60%	62.50%	65%	-



**Programa Sectorial de
Desarrollo Económico y Turismo Sostenible.**



Metadatos	
Variable 1	
Nombre:	Total de cuartos ocupados durante el año
Descripción de la variable:	Total de cuartos ocupados en el municipio
Unidad de medida:	Porcentaje
Fuente de información:	Sistema nacional de información turística; Registros hoteleros
Frecuencia:	Mensual
Desagregación geográfica:	Municipal
Método de recopilación de datos:	Consulta de registros de sistemas y contadores físicos
Fecha de disponibilidad de la información:	2024
Dirección URL del dato:	https://datatur.sectur.gob.mx/SitePages/ActividadHotelera.aspx https://www.datatur.sectur.gob.mx/RAT/Forms/AllItems.aspx https://www.inegi.org.mx/temas/ital/
Variable 2	
Nombre:	Total de cuartos disponibles durante el año
Descripción de la variable:	Cantidad de cuartos disponibles en el municipio
Unidad de medida:	Porcentaje
Fuente de información:	Sistema municipal de información turística
Frecuencia:	Mensual
Desagregación geográfica:	Municipal
Método de recopilación de datos:	Consulta de registros de sistemas y contadores físicos
Fecha de disponibilidad de la información:	2024
Dirección URL del dato:	https://datatur.sectur.gob.mx/SitePages/ActividadHotelera.aspx https://www.datatur.sectur.gob.mx/RAT/Forms/AllItems.aspx https://www.inegi.org.mx/temas/ital/





CUAUTLA
 — Heroica e Histórica —
 Ayuntamiento 2025 - 2027

**Programa Sectorial de
 Desarrollo Económico y Turismo Sostenible.**

FICHA TÉCNICA DEL INDICADOR					
Dependencia coordinadora del sector:		Dirección General de Desarrollo Económico			
Responsable(s) del indicador:		Industria y Comercio			
Vinculación del indicador con los Objetivos del Desarrollo Sostenible					
Objetivo del Desarrollo Sostenible			Meta del Desarrollo Sostenible		
ODS 8: Crecimiento Económico Sostenido			8.3 Fomentar la formalización y el crecimiento de las MIPyMEs		
Vinculación del indicador con el Plan Municipal de Desarrollo 2025-2027					
Objetivo del Plan Municipal de Desarrollo 2025-2027:		3.2 Regular, promover y fortalecer las actividades productivas; tener una atención de calidad al sector empresarial, comercial y de prestación de servicio			
Datos del indicador					
Nombre del indicador:	Porcentaje de MIPyMEs apoyadas respecto al total registradas		Identificación del indicador:	DGDE/F/C6-01	
Dimensión a medir:	Apoyo a MIPyMEs (financiamiento y capacitación)		Definición:	Medición del alcance de los programas de apoyo (financiamiento y capacitación) a las micro, pequeñas y medianas empresas.	
Método de cálculo:	(Número de MIPyMEs apoyadas / Total de MIPyMEs registradas) * 100		Unidad de medida:	Porcentaje	
Desagregación geográfica	Municipal		Frecuencia de medición:	Semestral	
Características del indicador					
Claridad	Relevante	Económico	Monitoreable	Adecuado	Aporte Marginal
X	X	X	X	X	-
Determinación de metas					
Línea Base			Meta		
Valor	Año		Valor	Año	
8.5%	2024		15%	2027	
Comportamiento del indicador hacia la meta			Parámetros de semaforización		
Ascendente			Verde	Amarillo	Rojo
Factibilidad		Sí	≥ 13.5%	10.5% - 13.4%	< 10.5%
Programación de la meta por año					
Año	2025		2026	2027	Observaciones
Avance	10.50%		12.80%	15%	-



**Programa Sectorial de
 Desarrollo Económico y Turismo Sostenible.**

COPLADEMUN-OSI

Metadatos	
Variable 1	
Nombre:	Número de MIPyMEs apoyadas
Descripción de la variable:	Cantidad de micro, pequeñas y medianas empresas que han recibido apoyo [Inferido].
Unidad de medida:	Porcentaje
Fuente de información:	Registro de beneficiarios de programas
Frecuencia:	Semestral
Desagregación geográfica:	Municipal
Método de recopilación de datos:	Consulta de registros de programas y convenios
Fecha de disponibilidad de la información:	2024
Dirección URL del dato:	https://www.inegi.org.mx/app/mapa/denue/default.aspx https://www.inegi.org.mx/programas/ce/2024/ https://mipymes.economia.gob.mx/ https://www.gob.mx/nafin
Variable 2	
Nombre:	Total de MIPyMEs registradas
Descripción de la variable:	Cantidad total de micro, pequeñas y medianas empresas con registro en el municipio [Inferido].
Unidad de medida:	Porcentaje
Fuente de información:	Registro de beneficiarios de programas (o padrón municipal)
Frecuencia:	Semestral
Desagregación geográfica:	Municipal
Método de recopilación de datos:	Consulta de registros de programas y convenios
Fecha de disponibilidad de la información:	2024
Dirección URL del dato:	https://www.inegi.org.mx/app/mapa/denue/default.aspx https://www.inegi.org.mx/programas/ce/2024/ https://mipymes.economia.gob.mx/ https://www.gob.mx/nafin





CUAUTLA
— Heroica e Histórica —
Ayuntamiento 2025 - 2027

**Programa Sectorial de
Desarrollo Económico y Turismo Sostenible.**

FICHA TÉCNICA DEL INDICADOR					
Dependencia coordinadora del sector:		Dirección General de Desarrollo Económico			
Responsable(s) del indicador:		Desarrollo Agropecuario			
Vinculación del indicador con los Objetivos del Desarrollo Sostenible					
Objetivo del Desarrollo Sostenible			Meta del Desarrollo Sostenible		
ODS 2: Hambre Cero			2.3 Duplicar la productividad agrícola y los ingresos de los productores de alimentos en pequeña escala		
Vinculación del indicador con el Plan Municipal de Desarrollo 2025-2027					
Objetivo del Plan Municipal de Desarrollo 2025-2027:		3.5 Fortalecer el desarrollo del sector agropecuario y acuícola del municipio de Cuautla; mediante la mejora de infraestructura, implementación de tecnologías innovadoras y atención integral a productores, para incrementar la productividad y competitividad del campo			
Datos del indicador					
Nombre del indicador:		Porcentaje de productores agropecuarios apoyados con implementos e insumos		Identificación del indicador: DGDE/F/C7-01	
Dimensión a medir:		Apoyo al sector agropecuario		Definición: Medición del apoyo brindado a los productores agropecuarios para la modernización y mejora de su sector.	
Método de cálculo:		(Productores beneficiados / Total de productores registrados) * 100		Unidad de medida: Porcentaje	
Desagregación geográfica		Municipal		Frecuencia de medición: Trimestral	
Características del indicador					
Claridad		Relevante		Económico	
X		X		X	
		Monitoreable		Adecuado	
		X		X	
				Aporte Marginal	
				-	
Determinación de metas					
Línea Base			Meta		
Valor		Año		Año	
12%		2024		2027	
Comportamiento del indicador hacia la meta			Parámetros de semaforización		
Ascendente		Verde		Amarillo	
Factibilidad		Sí		Rojo	
		≥ 22.5%		17.5% - 22.4%	
				< 17.5%	
Programación de la meta por año					
Año		2025		2026	
Avance		15.50%		20%	
				25%	
				-	





CUAUTLA
— Heroica e Histórica —
Ayuntamiento 2025 - 2027

COPLADEMUN-OSI

IMPLAN
CUAUTLA

OBJETIVOS DE DESARROLLO
SOSTENIBLE