

Consejería Jurídica del Poder Ejecutivo del Estado de Morelos.  
Dirección General de Legislación.  
Subdirección de Jurisprudencia.

Última Reforma: Texto Original



**JURÍDICO**  
CONSEJERÍA JURÍDICA

## PLAN MUNICIPAL DE DESARROLLO 2025 – 2027, AYUNTAMIENTO DE COATLÁN DEL RÍO

### OBSERVACIONES GENERALES.-

Publicación  
Expidió  
Periódico Oficial

2026/04/15  
H. Ayuntamiento Constitucional de Coatlán del Río, Morelos  
6550 Segunda Sección "Tierra y Libertad"



# Plan Municipal de Desarrollo

Ayuntamiento de Coatlán del Río 2025 - 2027



**Ayuntamiento de  
Coatlán del Río**  
El Paraíso de Morelos  
2025 - 2027



Plan Municipal  
de Desarrollo  
Ayuntamiento de Coatlán del Río 2025 - 2027

# CONTENIDO

PLAN MUNICIPAL DE DESARROLLO

2025 - 2027



## Plan Municipal de Desarrollo

Ayuntamiento de Coatlán del Río 2025 - 2027

### ÍNDICE

H. AYUNTAMIENTO DE COATLÁN DEL RÍO.....	8
COATLÁN DEL RÍO .....	15
OROGRAFÍA .....	33
<b>FISIOGRAFÍA</b> .....	34
<b>CLIMA</b> .....	35
RELIGIÓN.....	56
SEGURIDAD .....	58
PARTICIPACIÓN CIUDADANA PARA COATLÁN DEL RÍO.....	59
FOROS DE CONSULTA CIUDADANA.....	61
DEMANDAS Y PROPUESTAS CIUDADANAS COATLÁN DEL RÍO, MORELOS .....	63
Demandas: .....	64
<b>Propuestas</b> .....	65
PLANEACIÓN Y ESTRATEGIA.....	65
OBJETIVOS Y ESTRATEGIAS GENERALES.....	67
EJES RECTORES.....	68
<b>GOBIERNO MUNICIPAL “ARMANDO UN MEJOR COATLÁN”</b> .....	68
PROYECTO .....	69
DESARROLLO INTEGRAL DE LA FAMILIA.....	69
PROYECTO .....	73
SEGURIDAD PÚBLICA MUNICIPAL.....	73
PROYECTO .....	79
ASUNTOS MIGRATORIOS .....	79
PROYECTO .....	83
PROYECTO .....	88
OFICIALIA DE REGISTRO CIVIL .....	88
PROYECTO .....	92
INSTANCIA DE LA MUJER.....	92
PROYECTO .....	96



## Plan Municipal de Desarrollo

Ayuntamiento de Coatlán del Río 2025 - 2027

SALUD.....	96
EJE RECTOR 2:.....	100
GOBIERNO MUNICIPAL COATLÁN DEL RÍO CON EDUCACIÓN Y CULTURA .....	100
PROYECTO .....	100
CULTURA Y TURISMO .....	100
PROYECTO .....	103
DEPORTES.....	103
PROYECTO .....	107
EDUCACION .....	107
PROYECTO .....	111
ASUNTOS DE LA JUVENTUD .....	111
PROYECTO .....	115
CRONISTA MUNICIPAL .....	115
EJE RECTOR 3.....	119
GOBIERNO MUNICIPAL COATLAN DEL RÍO CON DESARROLLO AGROPECUARIO, GANADERIA Y FUNCIONAMIENTOS. ....	119
PROYECTO .....	119
AGRICULTURA .....	119
PROYECTO .....	123
DESARROLLO ECONOMICO .....	123
PROYECTO .....	127
GANADERIA .....	127
PROYECTO .....	133
TRANSPORTE Y VIALIDAD.....	133
EJE RECTOR 4.....	137
GOBIERNO MUNICIPAL DE COATLÁN DEL RÍO CON DESARROLLO POLITICO .....	137
PROYECTO .....	137
FORTAMUN .....	137
DESARROLLO POLÍTICO .....	148
COPLADEMUN .....	153
PROTECCIÓN CIVIL.....	157



## Plan Municipal de Desarrollo

Ayuntamiento de Coatlán del Río 2025 - 2027

EJE 5.....	161
GOBIERNO MUNICIPAL DE COATLÁN DEL RÍO CON OBRA PUBLICA Y SERVICIOS .....	161
PROYECTO .....	161
DESARROLLO URBANO Y OBRAS PÚBLICAS .....	161
PROGRAMA ANUAL DE OBRAS.....	166
PROYECTO .....	173
MERCADOS.....	173
1. Fortalecimiento de la infraestructura.....	176
2. Promoción económica y comercial.....	176
3. Capacitación de locatarios.....	176
4. Seguridad y limpieza permanentes.....	176
5. Articulación con productores locales.....	177
6. Gestión y gobernanza participativa.....	177
7. Digitalización y modernización.....	177
PROYECTO .....	178
<b>SERVICIOS PUBLICOS .....</b>	<b>178</b>
1. Mejoramiento de infraestructura básica urbana y rural.....	180
2. Gestión integral de residuos sólidos .....	180
3. Fortalecimiento de servicios de limpieza y mantenimiento .....	180
4. Participación ciudadana .....	181
5. Modernización tecnológica y mejora administrativa .....	181
6. Transparencia, planeación y rendición de cuentas .....	181
7. Protección ambiental.....	181
PROYECTO .....	182
<b>ALUMBRADO PUBLICO .....</b>	<b>182</b>
<b>MISIÓN.....</b>	<b>182</b>
<b>VISIÓN .....</b>	<b>182</b>
<b>OBJETIVO.....</b>	<b>183</b>
<b>ESTRATEGIAS .....</b>	<b>183</b>
<b>LÍNEAS DE ACCIÓN.....</b>	<b>184</b>
PROYECTO .....	185



## Plan Municipal de Desarrollo

Ayuntamiento de Coatlán del Río 2025 - 2027

RECOLECCION DE RESIDUOS.....	185
<b>MISIÓN</b> .....	185
<b>VISIÓN</b> .....	185
<b>OBJETIVO</b> .....	186
Implementar un sistema efectivo y sostenible de recolección y gestión de residuos sólidos en la comunidad, que reduzca la contaminación ambiental y fomente hábitos responsables en los ciudadanos.....	186
<b>ESTRATEGIAS</b> .....	186
<b>LÍNEAS DE ACCIÓN</b> .....	186
PROYECTO .....	187
PANTEONES.....	187
<b>MISIÓN</b> .....	187
<b>VISIÓN</b> .....	187
<b>OBJETIVO</b> .....	188
<b>ESTRATEGIAS</b> .....	188
<b>LÍNEAS DE ACCIÓN MUNICIPAL</b> .....	188
EJE RECTOR 6.....	189
GOBIERNO MUNICIPAL COATLÁN DEL RÍO TRANSPARENTE.....	189
PROYECTO .....	189
CONTRALORÍA .....	189
PROYECTO .....	192
TRANSPARENCIA .....	192
<b>OBJETIVO</b> .....	193
<b>ESTRATEGIAS</b> .....	193
<b>LÍNEAS DE ACCIÓN MUNICIPAL</b> .....	194
EJES TRANSVERSALES .....	195
EDUCACIÓN PARA LA PAZ Y NO VIOLENCIA.....	195
EDUCACIÓN AMBIENTAL.....	198
EDUCACIÓN PARA IGUALDAD DE GENERO .....	200
INSTRUMENTACIÓN DEL PLAN DE DESARROLLO MUNICIPAL DE COATLÁN DEL RÍO, MORELOS...	203
Instrumentos Responsables de Ejecución y Proyección de Recursos del Plan de Desarrollo Municipal.....	204



## Plan Municipal de Desarrollo

Ayuntamiento de Coatlán del Río 2025 - 2027

ESTRATEGIAS DE SEGUIMIENTO Y EVALUACIÓN .....	206
DEL PLAN DE DESARROLLO DE COATLÁN DEL RIO, MORELOS.....	206
INDICADORES DE DESEMPEÑO .....	206
MECANISMOS DE MONITOREO CONTINUO.....	206
SISTEMAS DE INDICADORES DE DESARROLLO MUNICIPAL.....	207
PROGRAMA DE DESARROLLO INSTITUCIONAL DEL MUNICIPIO DE COATLÁN DEL RÍO.....	208
1. INTRODUCCIÓN .....	208
2. DIAGNÓSTICO INSTITUCIONAL.....	209
3. MISIÓN Y VISIÓN INSTITUCIONAL .....	209
4. OBJETIVOS ESTRATÉGICOS .....	209
5. ESTRATEGIAS Y LÍNEAS DE ACCIÓN .....	210
6. INDICADORES DE SEGUIMIENTO.....	211
7. MECANISMOS DE EVALUACIÓN .....	211
8. CONCLUSIONES .....	212



**Plan Municipal  
de Desarrollo**  
Ayuntamiento de Coatlán del Río 2025 - 2027

## H. AYUNTAMIENTO DE COATLÁN DEL RÍO.



**LIC. LUIS ARMANDO JAIME MALDONADO**  
PRESIDENTE MUNICIPAL CONSTITUCIONAL



**PROFA. LORENA FIGUEROA MEDEROS**  
SÍNDICA MUNICIPAL



## Plan Municipal de Desarrollo

Ayuntamiento de Coatlán del Río 2025 - 2027



**C. AURELIO VAZQUEZ ORTEGA**  
REGIDOR DE AGRICULTURA Y ASUNTOS MIGRATORIOS



**C. JOSÉ LUÍS JIMÉNEZ MELGAR**  
REGIDOR DE EDUCACIÓN Y DESARROLLO SOCIAL



## Plan Municipal de Desarrollo

Ayuntamiento de Coatlán del Río 2025 - 2027



**LIC. ANAYELI ROGEL DÍAZ**  
REGIDORA DE OBRA PÚBLICA ASUNTOS DE LA JUVENTUD Y CULTURA



**Plan Municipal  
de Desarrollo**  
Ayuntamiento de Coatlán del Río 2025 - 2027

## DIRECTORIO

**LIC. GIOVANI VEGA MARTÍNEZ**  
SECRETARIO PARTICULAR

**TUMB. FRANCISCO ORTIZ MELGAR**  
SECRETARIO MUNICIPAL

**LIC. CYNTHIA LIZBETH SAAVEDRA GÓMEZ**  
TESORERA MUNICIPAL

**LIC. SALVADOR ALCARAZ FLORES**  
CONTRALOR MUNICIPAL

**POLICÍA TERCERO JUAN MARQUEZ LINARES**  
SEGURIDAD PÚBLICA MUNICIPAL

**DR. ANAYTE GÓNZALEZ TAPIA**  
PRESIDENTA DEL DIF

**LIC. DIANA GARCÍA LUCAS**  
OFICIAL DE REGISTRO CIVIL

**REYNA DE LOS ÁNGELES PEÑALOZA GÓMEZ**  
UNIDAD DE TRANSPARENCIA

**LIC. NERINA CRUZ MEJÍA**  
JUEZ DE PAZ

**LIC. ALEJANDRO VALLADOLID RÍOS**  
OFICIAL MAYOR

**LIC. CINDY VARGAS BALMACEDA**  
DIRECTORA DE CULTURA Y TURISMO

**LIC. ATHAI JAPHET CARRILLO GONZÁLEZ**  
JUEZ CIVICO Y ASUNTOS JURIDICOS

**C. ERICK RUIZ CARRILLO**  
DIRECTOR DE SERVICIOS PÚBLICOS

**PROFA. GABRIELA SAAVEDRA VILLEGAS**  
DIRECTORA DE EDUCACIÓN

**LIC. SERGIO RODRÍGUEZ MARTÍNEZ**  
DIRECTOR DE ASUNTOS MIGRATORIOS

**C. EFRAÍN LEGUIZAMO JAIMES**  
DIRECTOR DE GANADERIA

**C. MARÍA GRANADOS GUADARRAMA**

**C. VICENTE MÁRQUEZ LINARES**



## Plan Municipal de Desarrollo

Ayuntamiento de Coatlán del Río 2025 - 2027

### DIRECTORA DE ASUNTOS RELIGIOSOS

**C. MARÍA LETICIA PAVÓN GARCÍA**

DIRECTORA DE DESARROLLO ECONÓMICO

**LIC. CINDY ZELTZIN SALDAÑA LÓPEZ**

DIRECTORA DE LICENCIAS Y  
REGLAMENTOS

**LIC. ADRIANA NIETO SILVA**

TITULAR DE LA INSTANCIA DE LA MUJER

**LIC. DULCE FRANCISCA LUGO FLORES**

PROCURADORA PARA LA DEFENSA DEL  
MENOR, DEL ADOLESCENTE, LA FAMILIA Y  
EL ADULTO MAYOR

**C. ROGELIO FLORES ZAMORA**

COORDINADOR DE TRÁNSITO PROTECCIÓN  
CIVIL Y ERUM

**DRA. MARIA VICTORINA MELGAR SOTELO**

TITULAR DE LA CASA DE SALUD

**C. FERMÍN HERNÁNDEZ SOTELO**

DIRECTOR DEL SISTEMA DE AGUA POTABLE  
Y SANEAMIENTO

### DIRECTOR DE ECOLOGÍA

**C. FÁTIMA ÁVILA CUEVAS**

DIRECTORA DE PROGRAMAS SOCIALES

**ING. RICHARD CARILLO**

DIRECTOR DE DESARROLLO AGROPECUARIO

**C. MELODY CRUZ LAGUNAS**

DIRECTORA DE PREDIAL Y CATASTRO

**ING. MIRNA DOMÍNGUEZ GARCÍA**

DIRECTORA DE DESARROLLO URBANO Y  
OBRAS PÚBLICAS

**C. JUAN GUILLERMO OCAMPO LÓPEZ**

DIRECTOR DE DEPORTES

**DRA. NIDIA VERÓNICA CASTAÑEDA**

DIRECTORA DE SALUD

**DR. BRANDON AMADO VELASCO BATALLA**

ENCARGADO DE LA UNIDAD BASICA DE  
REHABILITACION



## Plan Municipal de Desarrollo

Ayuntamiento de Coatlán del Río 2025 - 2027

**C. ALEXIS ARMANDO AGÜERO RODRÍGUEZ**  
LOGÍSTICA

**LIC. ARLETH ARCE SOTELO**  
ENCARGADA DE DESPACHO DE ASUNTOS  
INTERNOS Y PREVENCIÓN DEL DELITO

**C. MARIA DE LOS ANGELES ARCE REA**  
ENCARGADA DE DESPACHO DEL ÁREA DE  
ASUNTOS DE LA JUVENTUD

**LIC. MARIO ANTONIO FLORES SALDAÑA**  
CRONISTA MUNICIPAL

**ARQ. BRUNO BARUSH LOPEZ**  
DIRECTOR DEL COMITÉ DE PLANEACIÓN PARA  
EL DESARROLLO MUNICIPAL



Plan Municipal  
de Desarrollo  
Ayuntamiento de Coatlán del Río 2025 - 2027

## PRESENTACIÓN DEL PLAN MUNICIPAL DE DESARROLLO

El Plan Municipal de Desarrollo de Coatlán del Río 2025–2027 constituye el instrumento rector de la planeación gubernamental en el ámbito local, en congruencia con lo establecido en la Constitución Política de los Estados Unidos Mexicanos, la Ley de Planeación y la normativa estatal en la materia. Su finalidad es establecer los objetivos, estrategias y líneas de acción que orientarán la gestión pública municipal hacia un desarrollo ordenado, sostenible y equitativo.

El presente documento se fundamenta en un diagnóstico integral de la situación actual del municipio, que contempla aspectos demográficos, económicos, sociales, ambientales, de seguridad y de gobernanza. Asimismo, incorpora las aportaciones de los diferentes sectores de la sociedad, recogidas a través de mecanismos de consulta y participación ciudadana, garantizando que este plan responda a las necesidades reales de la población.

El PMD se organiza en ejes estratégicos que definen la visión de gobierno y establecen prioridades claras para la asignación de recursos, el diseño de programas y la ejecución de proyectos. Cada eje cuenta con objetivos específicos, indicadores de desempeño y metas verificables, lo que permitirá dar seguimiento puntual y evaluar los resultados de la administración municipal.

De esta manera, el Plan de Desarrollo Municipal no solo constituye un compromiso político y administrativo, sino también un instrumento de transparencia y rendición de cuentas, que asegura la congruencia entre la planeación y la acción gubernamental, contribuyendo al bienestar integral de la ciudadanía y al fortalecimiento institucional del municipio.



Plan Municipal  
de Desarrollo  
Ayuntamiento de Coatlán del Río 2025 - 2027

## GRAFÍA



### COATLÁN DEL RÍO

proveniente de los vocablos náhuatl **"Koatlan"** o **"Koatl"** que significa piedra; "Serpiente" y **"tlan"** abundancia o lugar, que en conjunto quiere decir:

#### **"LUGAR DONDE ABUNDAN LAS CULEBRAS"**

El nombre sólo podrá ser cambiado por acuerdo unánime de los integrantes del Ayuntamiento, tomado en Sesión de Cabildo y con la aprobación de la legislatura del Estado.



**Plan Municipal  
de Desarrollo**  
Ayuntamiento de Coatlán del Río 2025 - 2027

## MARCO JURÍDICO

### FEDERAL

Constitución Política de los Estados Unidos Mexicanos

Ley de Planeación

### ESTATAL

Constitución Política del Estado Libre y Soberano de Morelos.

Ley Orgánica Municipal del Estado de Morelos.

Ley General de Hacienda Municipal del Estado de Morelos.

Ley Estatal de Responsabilidad de los Servidores Públicos.

### MUNICIPAL

Bando de Policía y Gobierno del Municipio de Coatlán del Río del Estado de Morelos.

Reglamento Interior de Consejo de Honor y Justicia de Ética Pública del Municipio de Coatlán del Río.

Reglamento Interior de Gobierno del Municipio de Coatlán del Río.

Reglamento de Mejora Regulatoria para el municipio de Coatlán del Río.

Plan Municipal de Desarrollo 2022-2024 del Municipio de Coatlán del Río.

Código de Ética y Conducta de los Servidores Públicos que Laboran en el Ayuntamiento de Coatlán del Río y sus Organismos Descentralizados.



**Plan Municipal  
de Desarrollo**  
Ayuntamiento de Coatlán del Río 2025 - 2027

## MISIÓN

Ser un gobierno municipal ordenado, de resultados y menos costoso, honesto en sus finanzas, próspero en el desarrollo sustentable e infraestructura social para el bienestar y salud de todos los habitantes de Coatlán del Río. Ser una administración que promueve acciones ciudadanas para el bienestar del municipio. En pleno y amplio ejercicio de sus atribuciones políticas, legales, administrativas y financieras, mediante el mejoramiento de las condiciones de vida y su entorno de los Coatlenses, de manera equitativa, armónica, de inclusión y con la participación activa y responsable de la sociedad, a través de la coordinación con las órdenes de gobierno.

## VISIÓN

Ser una administración reconocida por los habitantes de Coatlán del Río, morelenses, autoridades homólogas municipales y estatales, al mejorar los indicadores sociales, económicos y de seguridad (de gestión y estratégicos) de la Administración Pública Municipal de Coatlán del Río 2025-2027; consolidando su Patrimonio Cultural y natural; logrando la legitimidad ciudadana por conducto de su satisfacción en la ejecución de obra pública y la prestación de servicios públicos municipales de calidad, velando en todo momento la transparencia y rendición de cuentas de los recursos aprobados por ejercicio fiscal. Coatlán del Río es un municipio altamente próspero, con infraestructura social incluyente y sustentable, en el que existen las oportunidades de desarrollo integral para todos y se vive en paz y armonía en un ambiente saludable.



## Plan Municipal de Desarrollo

Ayuntamiento de Coatlán del Río 2025 - 2027

### PRINCIPIOS Y VALORES

El presente apartado enuncia y agrupa la axiología del gobierno. Los valores, son el reflejo del actuar y cualidad por el que se identifica y condiciona el obrar de cualquier administración (nacional, estatal y municipal), de tal manera que, expresa en cualquier situación, tiempo y lugar del actual gobierno ciudadano del Ayuntamiento de Coatlán del Río es 2025-2027 pues declara que los enunciados son los cimientos o bases fundamentales de la sociedad y está estrictamente

obligado a desempeñarse frente al compromiso de los siguientes:

PRINCIPIO / VALOR	DEFINICIÓN
CONFIANZA	Es la esperanza firme que una persona tiene en que algo suceda, sea, funcione de una forma determinada o en que otra persona actúe como ella espera/ reconocimiento de las funciones, capacidades y competencias de los servidores públicos del Ayuntamiento en cumplir con los compromisos adquiridos.
TRANSPARENCIA	Conjunto de disposiciones y actos mediante los cuales los sujetos obligados tienen el deber de poner a disposición de las personas solicitantes la información pública que poseen y dan a conocer, en su caso, el proceso y la toma de decisiones de acuerdo a su competencia, así como las acciones en el ejercicio de sus funciones./Dar acceso permanente a la información pública en disposición del Ayuntamiento.
RESPETAR LOS ACUERDOS	Respetar los acuerdos asumidos, avanzar en las coincidencias y en las diferencias entablar el diálogo, la cordialidad en la búsqueda de alternativas..
COHESIÓN SOCIAL, IDENTIDAD Y ARRAIGO	Los programas y proyectos municipales, generaran un sentido pertenencia, enfocándose por lograr los mejores resultados que se traduzcan en un símbolo de orgullo y unidad entre la población y el gobierno municipal. Preservar la historia, tradiciones y costumbres, recobra gran importancia en la participación activa de la población, lo que permite lograr metas y proyectos de manera colaborativa
LEGALIDAD	Condición o situación de lo que constituyen actos legales; cualidad de legal. / Aplicar el marco normativo vigente a toda actuación y resolución.
SERVICIAL	Atención y diligencia. Asistir con disponibilidad para el apoyo a la satisfacción de las necesidades de los ciudadanos del municipio.



**Plan Municipal  
de Desarrollo**  
Ayuntamiento de Coatlán del Río 2025 - 2027

## ANTECEDENTES HISTÓRICOS

Coatlán del Río, Morelos, fue fundado en 1509 por los toltecas. En la colonia, el territorio se convirtió en la Encomienda del conquistador Juan Zerméño. El 22 de mayo de 1862 se estableció como municipio. Los toltecas fundaron el primer asentamiento en la zona en 1509, ellos venían en peregrinación procedente de Malinalco, Estado de México, buscando donde establecerse.

## MONUMENTOS Y SITIOS HISTÓRICOS

- **"Los Arcos" en Coatlán del Río**



Es un sitio histórico y de senderismo, conocido también como "Los Arcos Campo la Chía", que es parte de una ruta moderada para senderistas, popular por sus senderos de ida y vuelta y poco concurridos. Los Arcos son monumentos históricos



## Plan Municipal de Desarrollo

Ayuntamiento de Coatlán del Río 2025 - 2027

en Coatlán del Río, Morelos, y parte de una reserva natural con ruinas de antiguas civilizaciones, como las piedras labradas que se han encontrado en el lugar.

- **La Piedra de Coatlán del Río**



Es una roca con inscripciones jeroglíficas y pictográficas que se encuentra en la plaza cívica del municipio, describiendo eventos históricos de las culturas Tolteca y Tlahuica que se establecieron allí. Es un sitio de interés arqueológico y cultural, aunque las autoridades locales la exhiben como parte de su patrimonio histórico.



## Plan Municipal de Desarrollo

Ayuntamiento de Coatlán del Río 2025 - 2027

- **El Palacio Municipal de Coatlán del Río**



es el edificio de la presidencia municipal, inaugurado el 14 de agosto de 1957 por el presidente Adolfo Ruiz Cortines y el gobernador de Morelos. Este palacio se encuentra donde antes estaba una casa del General Pedro Saavedra Brito y que pasó al Gobierno del Estado en 1939, construyéndose el inmueble posteriormente.



## Plan Municipal de Desarrollo

Ayuntamiento de Coatlán del Río 2025 - 2027

- **Las Ruinas de Coatlán Viejo**



los vestigios de un asentamiento tolteca fundado en 1509, ubicadas a unos 5 km del centro de Coatlán del Río. Aunque no se encuentran reseñas detalladas de las ruinas en sí, se describen como un sitio con restos de la cultura Tolteca-Tlahuica, al que se puede acceder caminando o a caballo. Este lugar histórico, junto con otras atracciones naturales y culturales como el Río Chalma y la Ex -Hacienda de Coatlán, forman parte de la oferta turística de la región.



## Plan Municipal de Desarrollo

Ayuntamiento de Coatlán del Río 2025 - 2027

- **La Ex Hacienda Coatlán**



Este lugar se llega caminando o en vehículo, sus bonitos paisajes y exuberante vegetación, asimismo de sus huertos y árboles frutales, estos lugares se recorren caminando, algunos de estos centros tienen lugar para acampar, jugar y comer.



**Plan Municipal  
de Desarrollo**  
Ayuntamiento de Coatlán del Río 2025 - 2027

- **La "Hacienda Santa Rosa Cocoyotla"**



parece referirse a la Ex-Hacienda de Cocoyotla, ubicada en el municipio de Coatlán del Río, Morelos, México. Esta edificación histórica, que data del siglo XVII, fue parte del conjunto de haciendas azucareras de la Corona Española y es notable por su arquitectura, que incluye el campanario de su capilla.



## Plan Municipal de Desarrollo

Ayuntamiento de Coatlán del Río 2025 - 2027

- **La iglesia de Coatlán del Río.**



se fundó en el año de 1808, quedando ubicada en el centro de la población, sus campanas se colocaron en el año de 1809, actualmente a este templo parroquial se le conoce con el nombre de los Santos Reyes o Epifanía del Señor, además cuenta con la capilla de Dolores, también conocida como el Calvario.



## Plan Municipal de Desarrollo

Ayuntamiento de Coatlán del Río 2025 - 2027

### GASTRONOMÍA

Los platillos típicos y comidas que se elaboran en el municipio son:

- Mole rojo acompañado con arroz y tamales de frijol chino.
- Barbacoa de chivo acompañada con consomé y sus ricas salsas verdes y rojas.
- Barbacoa de res acompañada con arroz, frijoles y salsas.
- Barbacoa de cerdo acompañada con carnitas, chicharrones, tacos dorados, memoria y sus ricas salsas.
- Cochinita en adobo acompañada con rebanadas de cebolla.
- Clemole de olla con pedazos de elote, ejote y calabacitas.
- Caldo de res con zanahorias, col y cilantro.

### FIESTAS LOCALES

- ❖ El día 31 de diciembre, en el transcurso del día se hacen visitas domiciliarias, disfrazándose dos personas de hombre y mujer representando la ancianidad del viejito y la viejita y por la tarde entre 7 y 8 de la noche hay una cabalgata de personas que se disfrazan de diablos y muertes donde llevan cargando un ataúd expresando en lamentos la muerte del viejito con lo cual simbolizan la terminación del año.
- ❖ El día 1° del año nuevo por la mañana, recorren las principales calles del centro de Coatlán del Río, personas que se disfrazan de diablos, muertes, llevando en carreola a una persona disfrazada de bebe simbolizando el año nuevo.



## Plan Municipal de Desarrollo

Ayuntamiento de Coatlán del Río 2025 - 2027

- ❖ El día 5 por la tarde hacen una celebración religiosa en representación de los reyes magos, recibiéndolos con la quema de una portada de luces, a la terminación de esta se simboliza por medio de un estandarte la presentación de los reyes magos, a la ceremonia se presentan todos los peregrinos acompañados por la procesión de la pastorela, esta presentación religiosa despierta la ilusión de los niños de recibir regalos de los reyes magos.
- ❖ El día 6 de enero por la mañana hacen celebración religiosa a los reyes magos y por la noche se quema el castillo tradicional de luces en la cancha municipal, simbolizando los reyes magos.
- ❖ Del día 6 al 12 de enero se realizan jaripeos, en la plaza de toros “Los Reyes Magos”, la cual tiene una capacidad para 5,000 personas. Se presentan espectáculos cómicos, bandas, tecno bandas, conjuntos y artistas. Dicha plaza se encuentra ubicada en el lugar denominado el cerrito, que es la parte más alta de la población, desde la cual se puede apreciar el paisaje campestre de la mayor parte de las comunidades.
- ❖ El 25 de abril de cada año, se celebra la tradicional feria del mango con la cooperación de todos los habitantes. Se eligen de entre 3 candidatas a la Reyna de esta feria y se realiza un baile popular. Esta tradición se ha ido perdiendo, pero se espera recuperar en años posteriores.
- ❖ El día 15 de septiembre se conmemora el grito de la Independencia de México, dado en este lugar por el Presidente Municipal después de presenciar una cabalgata por los integrantes del H. Ayuntamiento y ciudadanos que acompañan, llevando el Presidente Municipal la bandera de México.



## Plan Municipal de Desarrollo

Ayuntamiento de Coatlán del Río 2025 - 2027

- ❖ El 16 de septiembre, se lleva a cabo el tradicional desfile cívico integrado por los servidores públicos del H. Ayuntamiento, Autoridades del Comité Ejidal, Instituciones Educativas, habitantes representando a personajes ilustres de la Revolución Mexicana que van en los carros alegóricos y la Reyna de las fiestas patrias, al término se realiza el programa cívico cultural con bailables regionales y la danza de los chinelos.
- ❖ Del 16 al 20 de septiembre por la tarde se lleva a cabo el jaripeo con corridas regionales y de lujo en la plaza de toros los reyes magos, presentando espectáculos cómicos, bandas, tecno bandas, conjuntos artísticos.
- ❖ Del 31 de octubre al 2 de noviembre se celebra “Día de Muertos”, con actividades como pedir dulces, las ofrendas, el festival de las almas y actividades recreativas en el zócalo municipal.
- ❖ El día 8 de diciembre se festeja a la virgen de la Purísima Concepción, en la Parroquia de la comunidad llevándose a cabo una celebración religiosa.
- ❖ **Colonia Cuauhtémoc**  
El día 26 de septiembre por la noche se lleva a cabo la coronación de la Reyna de las fiestas patrias. Festejando el día 27 de septiembre, Aniversario de la Consumación de la Independencia de México, por la noche, el Ayudante Municipal da el grito de independencia.
- ❖ **Cocoyotla**  
Festejan el 24 de junio día de San Juan, en honor al nombre que lleva la capilla de la Colonia San Juan.



## Plan Municipal de Desarrollo

Ayuntamiento de Coatlán del Río 2025 - 2027

El día 8 de diciembre se lleva a cabo la fiesta religiosa en honor a la virgen de la Purísima Concepción, en ese día se realiza la misa, hay bautizos, por las mañanas y las tardes realizan peregrinaciones del crucero de Cocoyotla a la iglesia acompañados con la banda de viento de la población.

### ❖ Colonia Morelos

El día 12 de diciembre llevan a cabo la fiesta religiosa en honor a la virgen de Guadalupe.

El día 29 de agosto se lleva a cabo la fiesta religiosa del santo jubileo.

### ❖ Tilancingo

El día 20 de noviembre festejan el aniversario del inicio de la Revolución Mexicana. Realizan el desfile cívico cultural con las escuelas de la población acompañan el comité del Ayudante Municipal.

### ❖ Chavarría

Del 15 al 20 de mayo, se lleva a cabo la fiesta religiosa en honor a San Isidro Labrador, por las tardes se realizan jaripeos rancheros.

Del 24 al 31 de diciembre festejan la navidad con arrullada del niño dios, en estas mismas fechas por las tardes se realizan jaripeos rancheros.

### ❖ Michapa

Del 19 al 25 de marzo se lleva a cabo la fiesta religiosa en honor a San José, por las tardes realizan jaripeo ranchero.



## Plan Municipal de Desarrollo

Ayuntamiento de Coatlán del Río 2025 - 2027

### ❖ Apancingo

Del 12 al 18 de enero llevan a cabo la fiesta religiosa de la coronación de la Virgen de Guadalupe, por las tardes realizan jaripeos rancheros.

### ❖ Colonia Benito Juárez

Del 11 al 15 de noviembre llevan a cabo la fiesta religiosa en honor a San Martín de Porres, por las tardes realizan jaripeo ranchero, bailan la danza de los chinelos, hacen mojiganga y realizan el desfile cívico con las escuelas de la comunidad y acompañando en el desfile el comité del ayudante municipal.

## GEOGRAFÍA DEL MUNICIPIO DE COATLÁN DEL RÍO

El municipio de Coatlán del Río se encuentra ubicado al sur-poniente del estado de Morelos y tiene una extensión territorial de 83.4 Km<sup>2</sup>, que representa 1.7% de la extensión territorial del estado. Se localiza geográficamente al norte a una latitud de 18°49'29", al sur a 18°38'36", al este a una longitud de 99°22'42" y 99°29'40" al oeste. El municipio colinda al norte la localidad de Malinalco y el municipio de Miaquatlán, al sur con los municipios de Tetecala y Amacuzac, al oriente con Tetecala y Miaquatlán y al poniente con las localidades de Zumpahuacan y Pilcaya.



a promover el desarrollo económico del municipio.

Las vías, como carreteras y caminos, permiten la movilidad de personas y mercancías, mientras que los medios de comunicación, como redes sociales,



## Plan Municipal de Desarrollo

Ayuntamiento de Coatlán del Río 2025 - 2027

televisión y radio, difunden información y permiten la interacción entre ciudadanos y gobierno.

### CARRETERAS FEDERALES

El municipio es atravesado por la **CARRETERA FEDERAL ALPUYECA-GRUTAS DE CACAHUAMILPA**, así como la **CARRETERA AMACUZAC-MICHAPA 166**.

### TRANSPORTE

El tipo de transporte que recorre Coatlán del Río, son los **TAXIS DE LA ZONA**, que tiene trayectoria desde Alpuyea a Coatlán del Río y sus colonias.

De otra forma en el municipio existe el servicio de **PULLMAN DE MORELOS** mismo que sale de Coatlán del Río hacia la ciudad de Cuernavaca, Morelos y con destino a la Ciudad de México.

Y por último existe transporte público que consiste en una **COMBI** que va desde el poblado de Puente de Ixtla al poblado de Michapa.

### RELACIÓN DE COMUNIDADES DE COATLÁN DEL RÍO

Coatlán del Río está conformado con un cierto número de comunidades



## Plan Municipal de Desarrollo

Ayuntamiento de Coatlán del Río 2025 - 2027

1. Coatlán del Río
2. Apancingo
3. Benito Juárez
4. Buenavista de Aldama
5. Cocoyotla
6. Colonia Cuauhtémoc
7. Colonia Morelos
8. Chavarría
9. Michapa
10. Tilancingo
11. Cuernavacuita
12. El Axixintle (el treinta y cinco)
13. El Canelillo
14. San Antonio
15. Tezoquipa
16. Colonia San José
17. El Amate

Para el Municipio cada una de estas comunidades son sumamente importantes ya que están dentro del territorio que comprende Coatlán del Río.

### OROGRAFÍA

El Municipio presenta tres formas orográficas de relieve: la semiplana que abarca el 8.89% de la superficie, la montañosa que cubre el 43.35% y la plana, que se encuentra en el 47.76% de la superficie total del municipio; las zonas accidentadas se localizan al norte, donde se encuentran los cerros del Resumidero. La Mina, -- Cerro Alto, El Carreño y Tinajas. Todos ellos colindan con la Sierra de Palpan y tienen una altura que oscilan entre los 1,300 y los 1,700 metros sobre el nivel del



## Plan Municipal de Desarrollo

Ayuntamiento de Coatlán del Río 2025 - 2027

mar. Las zonas planas se localizan al sur del municipio. Ahí se encuentran los llanos de Michapa, Apancingo y la Colonia Benito Juárez. El área semiplana se localiza en los ejidos de Coatlán del Río, Chavarría, Cocoyotla y Colonia Benito Juárez.

### FISIOGRAFÍA

El Municipio de Coatlán del Río se encuentra ubicado dentro de la provincia de la Sierra Madre del Sur (sierra y algunos valles guerrerenses), esta es una de las más complejas y a la vez de las menos conocidas de nuestro país, el municipio tiene una litología en la que las rocas intrusivas cristalinas (en especial los granitos) y al igual que las metamórficas cobran mayor importancia que en las del norte.

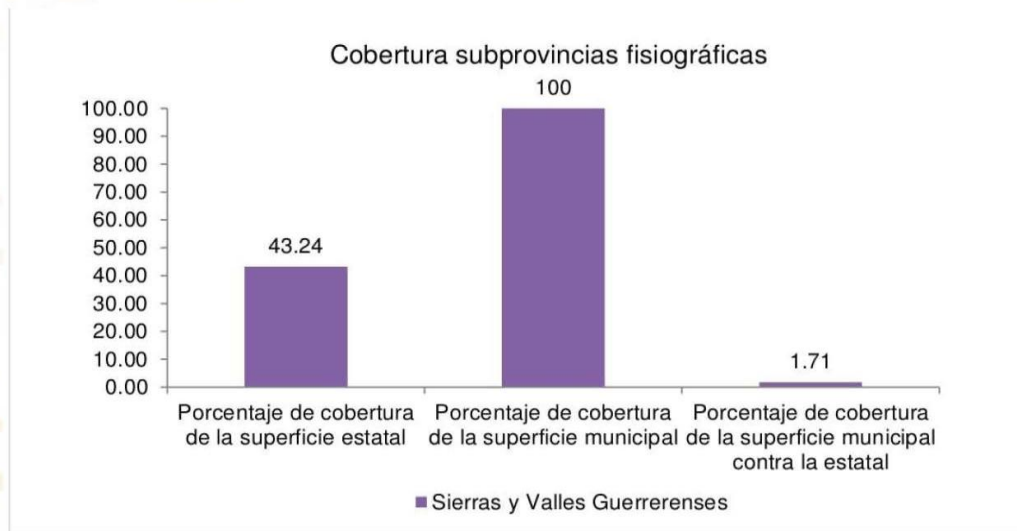

Fuente: Secretaría de Hacienda. Dirección General de Planeación Participativa e Información Estratégica. Con conjunto de datos vectoriales esc. 1:1000 000, INEGI.



## Plan Municipal de Desarrollo

Ayuntamiento de Coatlán del Río 2025 - 2027

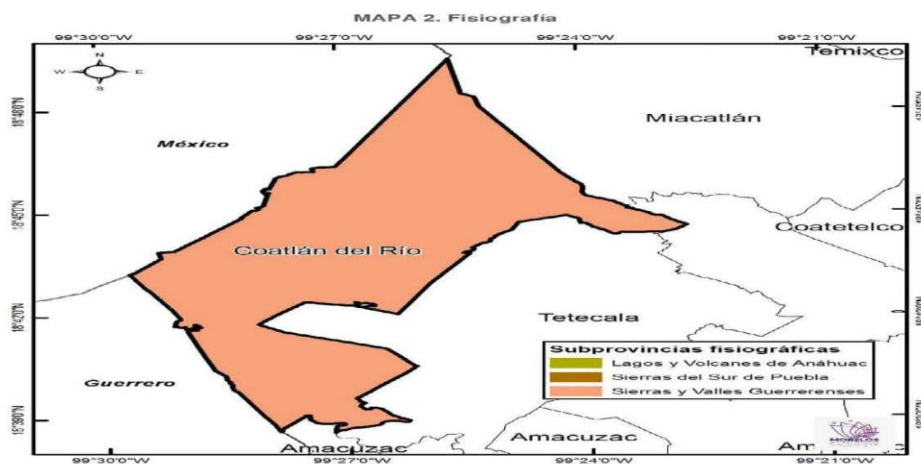

Fuente: Secretaría de Hacienda, Dirección General de Planeación Participativa e Información Estratégica. Con conjunto de datos vectoriales esc. 1:1000 000, INEGI.

En el Municipio existe una variedad de edafología (tipo de suelo), ya que varía en los porcentajes de tipo de suelo entre ellos se dividen en cinco los cuales son los siguientes; Vertisol ( 36.24%), Leptosol ( 34.06%), Calcisol ( 9.46%) , Phaeozem ( 9.18%) y por último el Regosol ( 9%). Ya que el porcentaje faltante corresponde a Zona Urbana con (1.73%) y Cuerpos de Agua con (0.33%).

### CLIMA

Por la diversidad de la orografía que tiene el Municipio de Coatlán del Río, este presenta climas variados. Uno de ellos es el tipo cálido, subtipo subhúmedo con lluvias en verano de menos humedad del (99.48%) y en invierno A (w) es el predominante del municipio. Pero también podemos encontrar microclimas como el subtropical húmedo y caluroso tropical con invierno indefinido.



## Plan Municipal de Desarrollo

Ayuntamiento de Coatlán del Río 2025 - 2027

Los meses más calurosos son abril y mayo, mientras que los meses más fríos son diciembre y enero; la precipitación promedio es de 1,000 milímetros anuales, las temperaturas máximas que se presentan son de 34°C, la media de 24°C y la mínima de 14°C.

### DEMOGRAFÍA

En el comparativo de la siguiente tabla se puede observar el cambio poblacional en el municipio durante los últimos cuatro años:

AÑO	POBLACIÓN TOTAL	HOMBRES	MUJERES
2000	9,356	4,523	4,833
2005	8,181	3,937	4,244
2010	9,471	4,684	4,787
2020	10,520	5,782	4,738

Fuente: Censo De Población Y Vivienda de los años 2000, 2005, 2010, 2020





## Plan Municipal de Desarrollo

Ayuntamiento de Coatlán del Río 2025 - 2027

### POBLACION

Según el Censo de Población y Vivienda 2020, el municipio tiene una población de 10, 520 habitantes, lo que equivale al 0.5% de la población estatal. De este total, 5782 son mujeres y 4,738 son hombres, representando el 55% y el 45% de la población, respectivamente.

La distribución de la población por edad se muestra de la siguiente manera.

POBLACIÓN TOTAL	
10, 520	
Representa el 0.5% de la población Estatal	
RELACION HOMBRES- MUJERES Existen 81 hombres por cada 100 mujeres	81.9
EDAD MEDIANA La mitad de la población tiene 32 años o menos	32
RAZÓN DE DEPENDENCIA Existen 54 personas en edad de dependencia por cada 100 en edad productiva	54.4

Fuente: Panorama Sociodemográfico Morelos 2020



**Plan Municipal  
de Desarrollo**  
 Ayuntamiento de Coatlán del Río 2025 - 2027

## SITUACIÓN CONYUGAL

Es el estado civil que conforman al municipio que permite apreciar el Estado formal de las uniones (casados o unidos) y separaciones de las parejas, así como los patrones de nupcialidad y sus diferencias según el sexo.

CLAVE	LOCALIDAD	POBLACIÓN DE 12 AÑOS Y MÁS SOLTERA O NUNCA UNIDA	POBLACIÓN DE 12 AÑOS Y MÁS CASADA O UNIDA	POBLACIÓN DE 12 AÑOS Y MÁS QUE ESTUVO CASADA O UNIDA
0001	Coatlán del Río	461	800	301
0002	Apancingo	170	222	48
0003	Benito Juárez	72	54	37
0004	Buenavista de Aldama	56	110	36
0005	Cocoyotla	338	570	176
0006	Colonia Cuauhtémoc	109	233	68
0007	Colonia Moleros	150	243	47
0008	Chavarría	257	440	110
0009	Michapa	254	499	115
0010	Tilancingo	179	441	79
0011	Cuernavaquita	12	24	2



## Plan Municipal de Desarrollo

Ayuntamiento de Coatlán del Río 2025 - 2027

0012	El Axixintle( el treinta y cinco)	52	124	21
0013	El Canelillo	58	79	14
0014	San Antonio	62	143	35
0015	Tezoquipa	33	52	17
0016	Colonia San José	9	25	9
0018	El Amate	12	16	7



## SITUACIÓN CONYUGAL

### Población según situación conyugal<sup>1</sup>

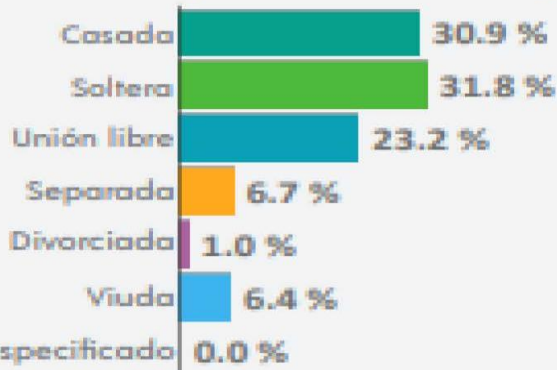

<sup>1</sup>De 12 años y más.

Fuente: censo de población y vivienda 2020 situación conyugal



## Plan Municipal de Desarrollo

Ayuntamiento de Coatlán del Río 2025 - 2027

### FECUNDIDAD

Las estimaciones de la fecundidad femenina permiten al municipio realizar análisis de crecimiento poblacional y el diseño de programas específicos para este sector de la población. La siguiente tabla demuestra porcentaje de la fecundidad por localidad:

COLONIA	PORCENTAJE
Coatlán del Río	2.23
Apancingo	2.63
Benito Juárez	2.66
Buenavista de Aldama	2.8
Cocoyotla	2.42
Colonia Cuauhtémoc	2.41
Colonia Moleros	2.28
Chavarría	2.61
Michapa	2.52
Tilancingo	2.61
Cuernavaquita	2.24
El Axixintle( el treinta y cinco)	2.68
El Canelillo	2.47
San Antonio	2.59
Tezoquipa	2.38
Colonia San José	2.65
El Amate	3.05



## Plan Municipal de Desarrollo

Ayuntamiento de Coatlán del Río 2025 - 2027

### Promedio de hijas(os) nacidas(os) vivas(os)<sup>3</sup>

1.2

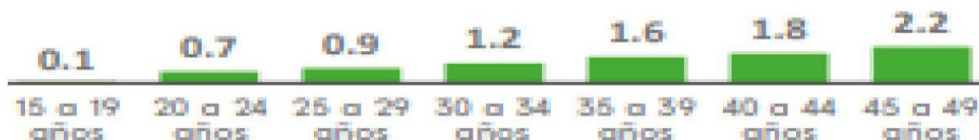

Fuente: censo de población y vivienda 2020 fecundidad

### MORTALIDAD

La siguiente tabla presenta la muerte de individuos dentro de una población, nos proporciona información que permite analizar el volumen, tendencias y características de la mortalidad del municipio de Coatlán del Río.

AÑO	CANTIDAD DE PERSONAS FALLECIDAS
2019	68
2020	87
2021	118
2022	86

Fuente: censo de población y vivienda 2020 mortalidad



**Plan Municipal  
de Desarrollo**  
 Ayuntamiento de Coatlán del Río 2025 - 2027

## POBLACIÓN POR TIPO DE JEFATURA DE FAMILIA

Conocer las características de la población, como su estructura, distribución, y principales características sociodemográficas.

La siguiente tabla nos demuestra el número de hogares de jefatura de acuerdo al sexo hombre o mujer:

CLAVE	LOCALIDAD	TOTAL DE HOGARES CENSALES	HOGARES CENSALES CON PERSONAS DE REFERENCIA HOMBRE	HOGARES CENSALES CON PERSONAS DE REFERENCIAS MUJER
0001	Coatlán del Río	619	357	262
0002	Apancingo	154	98	56
0003	Benito Juárez	102	74	28
0004	Buenavista de Aldama	77	29	48
0005	Cocoyotla	424	289	135
0006	Colonia Cuauhtémoc	159	108	51
0007	Colonia Moleros	184	96	88
0008	Chavarría	332	242	90
0009	Michapa	342	244	98



## Plan Municipal de Desarrollo

Ayuntamiento de Coatlán del Río 2025 - 2027

<b>0010</b>	Tilancingo	<b>256</b>	<b>193</b>	<b>63</b>
<b>0011</b>	Cuernavaca	<b>15</b>	<b>14</b>	<b>1</b>
<b>0012</b>	El Axixintle( el treinta y cinco)	<b>69</b>	<b>44</b>	<b>25</b>
<b>0013</b>	El Canelillo	<b>51</b>	<b>35</b>	<b>26</b>
<b>0014</b>	San Antonio	<b>96</b>	<b>67</b>	<b>29</b>
<b>0015</b>	Tezoquipa	<b>37</b>	<b>21</b>	<b>16</b>
<b>0016</b>	Colonia San José	<b>18</b>	<b>7</b>	<b>11</b>
<b>0018</b>	El Amate	<b>15</b>	<b>10</b>	<b>5</b>

Fuente: censo de población y vivienda 2020 hogar por jefatura de familia.

## SERVICIOS DE SALUD.

Este censo permite conocer a las personas que tiene derecho a recibir servicios médicos y a identificar sus necesidades. Y así poder identificar el sector de la población más afectada al no recibir servicios de salud.

La siguiente grafica muestra el porcentaje de las personas afiliadas a los diferentes servicios de salud que proporciona el Estado de Morelos.



## Plan Municipal de Desarrollo

Ayuntamiento de Coatlán del Río 2025 - 2027

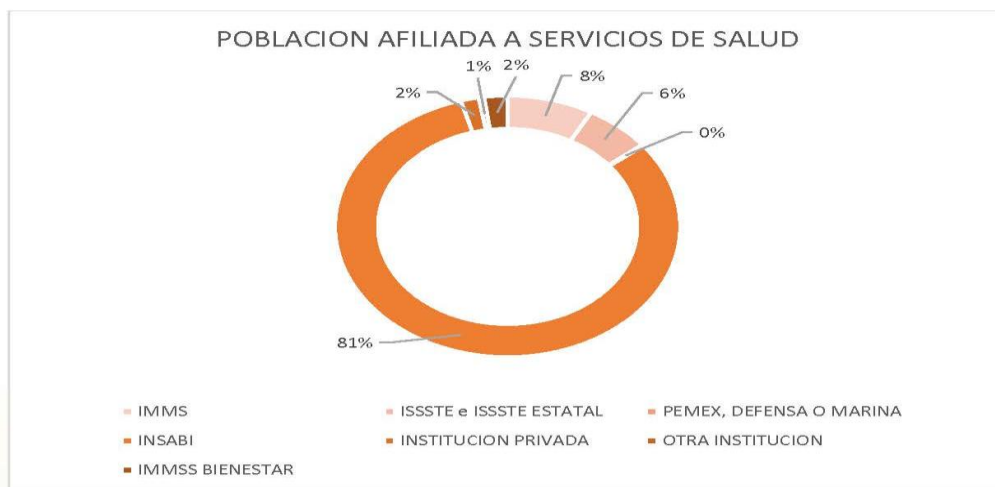

Fuente: panorama sociodemografico morelos 2020

## POBLACIÓN CON ALGUNA DISCAPACIDAD O LIMITACIÓN FÍSICA.

Este censo nos permite conocer las características de este grupo de la población para así poder planear programas y políticas públicas que mejoren la situación demográfica y social de las personas con alguna discapacidad.

La siguiente tabla nos describe la cantidad de población por localidad con alguna discapacidad con un total de 530 personas en el Municipio de Coatlán del Río



## Plan Municipal de Desarrollo

Ayuntamiento de Coatlán del Río 2025 - 2027

Fuente: censo de población y vivienda 2020

CLAVE	LOCALIDAD	POBLACIÓN CON DISCAPACIDAD
0001	Coatlán del Río	109
0002	Apancingo	31
0003	Benito Juárez	30
0004	Buena vista de Aldama	10
0005	Cocoyotla	123
0006	Colonia Cuauhtémoc	22
0007	Colonia Morelos	12
0008	Chavarría	32
0009	Michapa	60
0010	Tilancingo	50
0011	Cuernavaca	1
0012	El Axixintle (el treinta y cinco)	10
0014	El Canelillo	14
0018	San Antonio	8
0019	Tezoquipa	5
0020	Colonia San José	0
0027	El Amate	3

### POBLACIÓN ÉTNICA.

Nos permite conocer el grupo étnico al que la persona que contempla el censo se siente perteneciente, lo que ayuda a diseñar políticas públicas y proyectos de desarrollo comunitario.

La siguiente tabla nos describe la etnicidad del municipio.



## Plan Municipal de Desarrollo

Ayuntamiento de Coatlán del Río 2025 - 2027

<b>Población que habla lengua indígena</b>	<b>0.15%</b>
Población que no habla español de los hablantes de lengua indígena	0.00%
Lenguas indígenas más frecuentes	
Náhuatl	57.1%
Tiapaneco	14.3%
Población que se considera afromexicana, negra o afrodescendiente	1.47%

## MIGRACIÓN.

El censo permite conocer la migración entre municipios, estados, países, lo que ayuda a elaborar estadísticas oficiales sobre la población migrante para estudiar fenómenos relacionados con la migración así como sus causas.

LOCALIDAD	POBLACIÓN NACIDA EN LA ENTIDAD	POBLACIÓN NACIDA EN OTRA ENTIDAD
<b>Coatlán del Río</b>	1659	227
<b>Apancingo</b>	428	110
<b>Benito Juárez</b>	293	38
<b>Buena vista de Aldama</b>	227	17
<b>Cocoyotla</b>	1030	189



## Plan Municipal de Desarrollo

Ayuntamiento de Coatlán del Río 2025 - 2027

<b>Colonia Cuauhtémoc</b>	446	63
<b>Colonia Morelos</b>	500	61
<b>Chavarría</b>	851	127
<b>Michapa</b>	832	277
<b>Tilancingo</b>	768	114
<b>Cuernavaquita</b>	33	13
<b>El Axixintle (el treinta y cinco)</b>	204	45
<b>El Canelillo</b>	171	28
<b>San Antonio</b>	264	78
<b>Tezoquipa</b>	93	31
<b>Colonia San José</b>	26	24
<b>El Amate</b>	41	4

OTRO LUGAR

HOMBRES

MUJERES

<i>Estados Unidos de América</i>	29	12
<i>En otro país</i>	2	2
<i>No especificado</i>	0	834

FUENTE: CENSO DE POBLACIÓN Y VIVIENDA, MIGRACION 2020



## Plan Municipal de Desarrollo

Ayuntamiento de Coatlán del Río 2025 - 2027

Este gráfico muestra las principales causas de la migración en el municipio de Coatlán del Río:

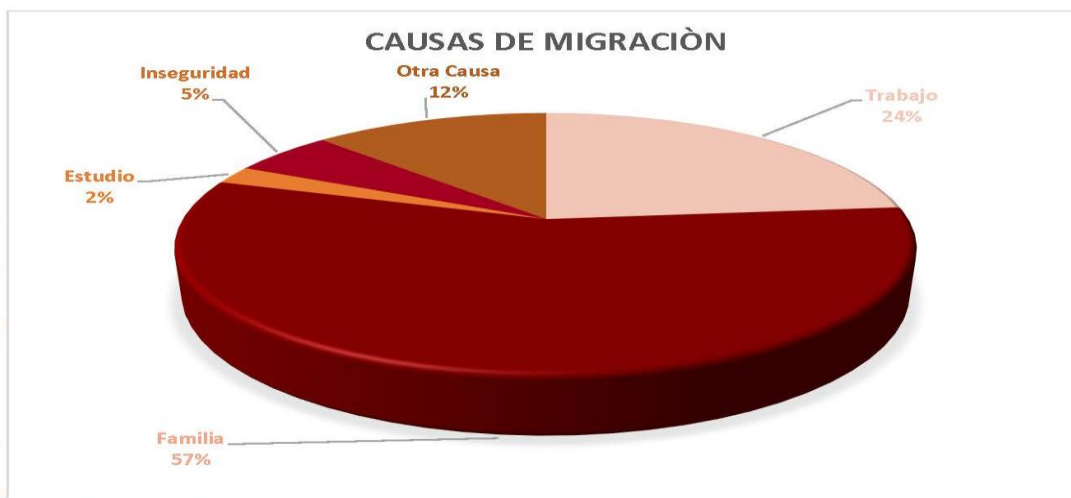

FUENTE: PANORAMA SOCIODEMOGRÁFICO MORELOS 2020.

## EDUCACIÓN.

Este censo nos permite conocer el sistema educativo de nuestro municipio el cual recolecta datos de la educación como lo muestra la siguiente tabla



**Plan Municipal  
de Desarrollo**  
 Ayuntamiento de Coatlán del Río 2025 - 2027

LOCALIDADES	GRADO PROMEDIO DE ESCOLARIDAD	GRADO PROMEDIO DE LA POBLACIÓN FEMENINA	GRADO PROMEDIO DE LA POBLACIÓN MASCULINA
Coatlán del Río	9.44	9.55	9.32
Apancingo	7.94	8.04	7.82
Benito Juárez	6.90	7.27	6.52
Buena vista de Aldama	6.64	6.82	6.44
Cocoyotla	7.12	7.19	7.05
Colonia Cuauhtémoc	7.30	7.43	7.17
Colonia Morelos	7.43	7.77	7.03
Chavarria	7.64	8.02	7.27
Michapa	8.06	8.17	7.93
Tilancingo	7.01	7.42	6.59
Cuernavaquita	7.75	7.40	8
El Axixintle (el treinta y cinco)	6.28	6.76	5.76
El Canelillo	7.48	8.04	6.90
San Antonio	6.43	6.67	6.15
Tezoquipa	9.79	9.46	10,15
Colonia San José	5.37	6.39	4.06
El Amate	8.35	8.11	8.63

FUENTE: CENSO DE POBLACIÓN Y VIVIENDA 2020



## Plan Municipal de Desarrollo

Ayuntamiento de Coatlán del Río 2025 - 2027

En este gráfico mostramos de manera general el nivel educativo basado en el porcentaje de la población el cual nos ayudará a crear programas y políticas públicas para este sector

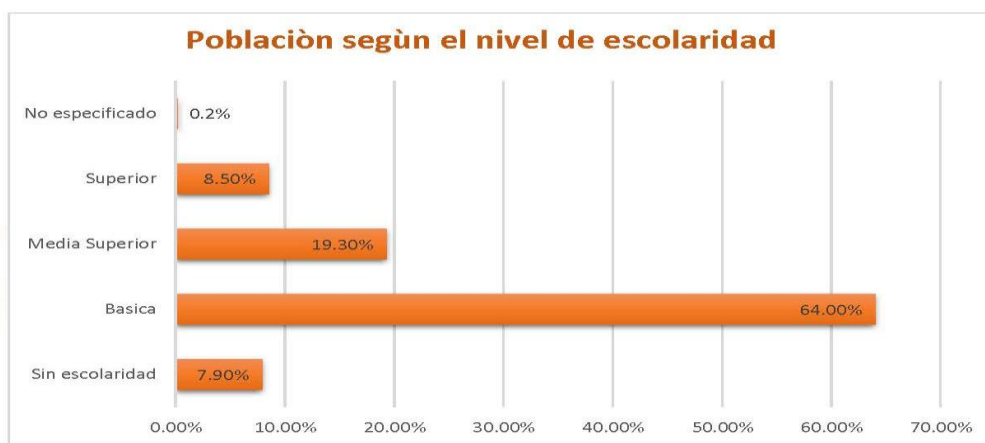

FUENTE: PANORAMA SOCIODEMOGRÁFICO MORELOS 2020.

## CARACTERÍSTICAS ECONÓMICAS DE LA POBLACIÓN.

Este censo permite conocer la actividad económica de nuestro municipio lo que ayuda a tomar decisiones para promover el empleo y productividad para programas que benefician a la población

En la siguiente tabla se observa los estatus de la población por cada localidad del municipio y el porcentaje que representan.



**Plan Municipal  
de Desarrollo**  
 Ayuntamiento de Coatlán del Río 2025 - 2027

LOCALIDAD	MAS ACTIVA	MAS NO ACTIVA	MAS OCUPADA	MAS DESOCUPADA
<b>Coatlán del Río</b>	888	669	860	28
<b>Apancingo</b>	188	252	180	8
<b>Benito Juárez</b>	95	165	92	3
<b>Buena vista de Aldama</b>	109	93	106	3
<b>Cocoyotla</b>	613	463	603	10
<b>Colonia Cuauhtémoc</b>	233	177	232	1
<b>Colonia Morelos</b>	177	263	177	0
<b>Chavarría</b>	457	350	403	54
<b>Michapa</b>	475	390	453	22
<b>Tilancingo</b>	362	334	353	9
<b>Cuernavaquita</b>	21	17	20	1
<b>El Axixintle (el treinta y cinco)</b>	87	110	76	11
<b>El Canelillo</b>	92	59	92	0
<b>San Antonio</b>	176	64	172	4
<b>Tezoquipa</b>	62	40	62	0
<b>Colonia San José</b>	27	16	27	0
<b>El Amate</b>	18	15	15	3

FUENTE: CENSO DE POBLACIÓN Y VIVIENDA 2020



## Plan Municipal de Desarrollo

Ayuntamiento de Coatlán del Río 2025 - 2027

### PORCENTAJE DE LA POBLACIÓN ECONÓMICAMENTE ACTIVA OCUPADA



### Población no económicamente activa (PNEA)<sup>4</sup>

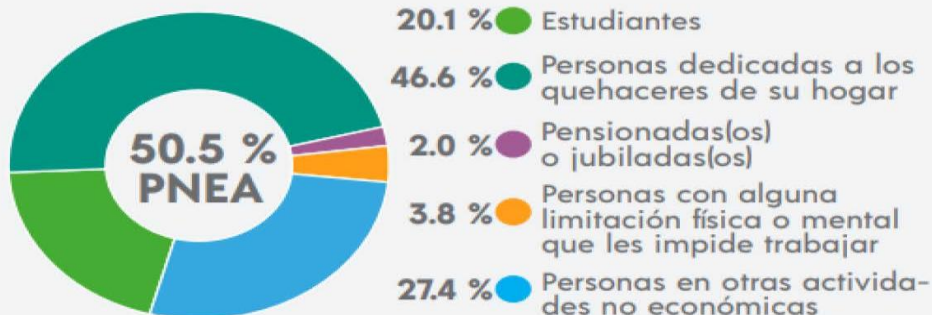

Porcentaje de la población con condición de actividad no especificada<sup>4</sup> 0.3 %.

FUENTE: PANORAMA SOCIODEMOGRÁFICO DE MORELOS 2020.



## Plan Municipal de Desarrollo

Ayuntamiento de Coatlán del Río 2025 - 2027

### POBREZA

De la población que habita en el municipio de Coatlán del Río, el 58.5% se encuentra en situación de pobreza, de dicho porcentaje, solo 10.8% está en pobreza extrema.

Ámbito	Pobreza	Pobreza extrema	Pobreza moderada	Vulnerable por carencia social
Nacional	46.3%	11.4%	34.9%	28.8%
Estatad	43.6%	7.0%	36.6%	34.4%
Municipal	58.5%	10.8%	47.7%	38.0%

El 38.0 % de la población es vulnerable por carencias sociales, es decir, presenta algún tipo de carencia en rezago educativo, acceso a los servicios de salud, acceso a la seguridad social, calidad y espacio de la vivienda, acceso a los servicios básicos en la vivienda y acceso a la alimentación (Consejo Nacional de Evaluación de la Política de Desarrollo Social (CONEVAL)). De la tipificación de las carencias mencionadas, tenemos que:

Carencia	Porcentaje de la población
Rezago educativo	32.3%
Acceso a los servicios de salud	14.6%
Acceso a la seguridad social	87.2%
Calidad y espacios de la vivienda	19.5%



## Plan Municipal de Desarrollo

Ayuntamiento de Coatlán del Río 2025 - 2027

Acceso a los servicios básicos en la vivienda	24.4%
Acceso a la alimentación	25.8%

De la tabla anterior, se aprecia que los indicadores más preocupantes son el acceso a la seguridad social, rezago educativo y acceso a la alimentación.

## ÍNDICE DE MARGINACIÓN

Coatlán del Río, tiene un índice de marginación de -0.17047 lo que indica que se ubica en un grado de marginación medio. A nivel estatal, el municipio ocupa el lugar 4 con referencia a este índice y el 1,345 a nivel nacional.

Existen catorce localidades con un índice de marginación alto, entre las que destacan: Benito Juárez con un índice de -0.5261, Buena Vista de Aldama con un índice de -0.3242, Cocoyotla con un índice de -0.7171, Colonia Cuauhtémoc con un índice de -0.6614 y Colonia Morelos con un índice de -0.6978 con grado de marginación Alto.

El 74.9% de la población del municipio vive en algún AGEB urbano con grado de marginación Medio; 0% en lugares con grado de marginación bajo; 0% en AGEBs urbanos con grado muy bajo; 25% habita en lugares con grado alto; y sólo 0% de la población se ubica en zonas con grado muy alto de marginación.



## Plan Municipal de Desarrollo

Ayuntamiento de Coatlán del Río 2025 - 2027

### TOTAL DE LOCALIDADES RURALES CON GRADO DE MARGINACIÓN

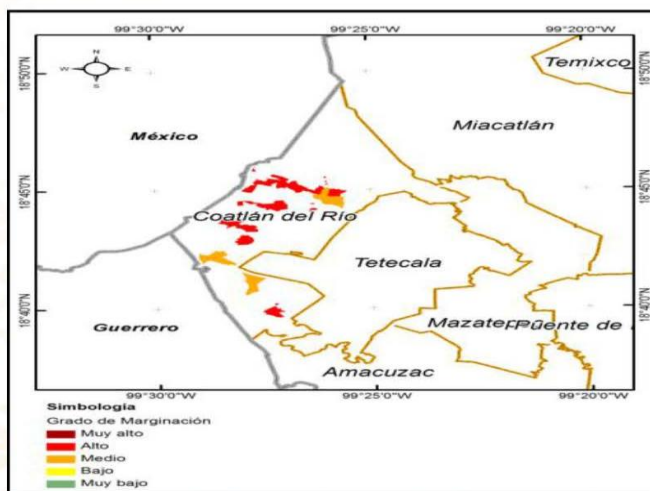
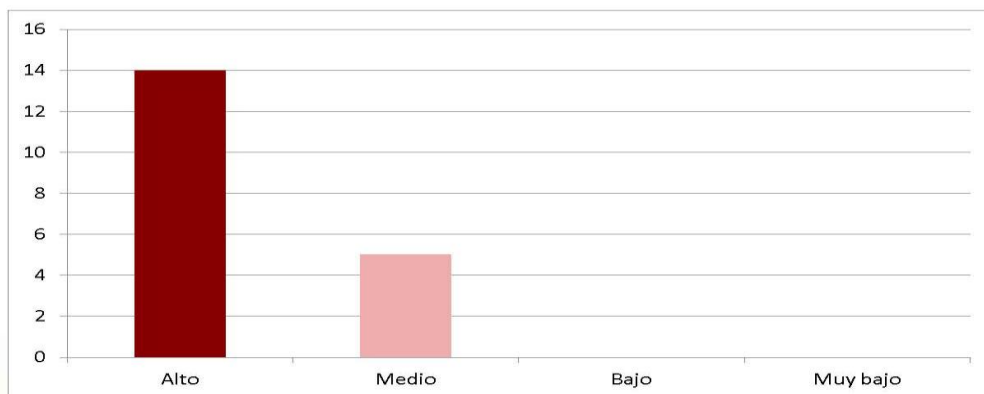

Fuente: Secretaría de Hacienda. Dirección General de Información Estratégica.  
 Con estimaciones de 2010, CONAPO



## Plan Municipal de Desarrollo

Ayuntamiento de Coatlán del Río 2025 - 2027

### VIVIENDA

Se registraron 2,636 viviendas particulares habitadas, teniendo un promedio de habitantes por vivienda de 3.6% personas. Cabe mencionar que el municipio de Coatlán del Río tiene 1% de las viviendas particulares del estado de Morelos.

Las viviendas particulares se clasifican en: casa independiente, departamento en edificio, viviendas en vecindad, viviendas en cuarto de azotea, local no construido para habitación, vivienda móvil, refugio y no especificado. De acuerdo a esta clasificación, 98% son casa independiente, 0% departamento en edificio, 0.23% vivienda en vecindad y 1.77% otros.

La mayor parte de las viviendas particulares son casas independientes. En el rubro de "Otros" se contemplan las viviendas en azotea (0%), local no construido para habitación (0%) Vivienda móvil (0%), Refugio (0%) y No especificado (1.90%). Lo que refiere a los servicios básicos de la vivienda 97.8% cuenta con energía eléctrica, el 94.1% con disponibilidad de agua, un 90.0% disponen de excusado y el 90.6% con drenaje.

### RELIGIÓN

Este censo nos permitirá identificar y comprender la diversidad religiosa de la población, lo que facilitará nuestro gobierno tomar decisiones más informadas, además que aporta información valiosa académica y para de comprensión social, la siguiente tabla demuestra los diferentes grupos religiosos en nuestro municipio:



**Plan Municipal  
de Desarrollo**  
 Ayuntamiento de Coatlán del Río 2025 - 2027

LOCALIDAD	RELIGION CATOLICA	GRUPO RELIGIOSO/CRISTIANO EVANGELICO	RELIGIONES DIFERENTES A LAS ANTERIORES	SIN ADSCRIPCION RELIGIOSA
COATLÁN DEL RÍO	1609	134	0	163
APANCINGO	501	16	0	29
BENITO JUÁREZ	271	7	0	51
BUENA VISTA DE ALDAMA	237	1	0	10
COCOYOTLA	1068	98	12	152
COLONIA CUAUHTÉMOC	406	50	0	53
COLONIA MORELOS	520	24	0	22
CHAVARRÍA	819	107	0	63
MICHAPA	773	247	0	107
TILANCINGO	667	143	0	88
CUERNAVAQUITA	30	14	0	2
EL AXIXINTLE (EL TREINTA Y CINCO)	225	14	0	14
EL CANELILLO	142	32	0	26
SAN ANTONIO	292	17	0	34
TEZOQUIPA	110	4	0	14
COLONIA SAN JOSÉ	41	0	0	9
EL AMATE	40	0	0	5

FUENTE: CENSO DE POBLACIÓN Y VIVIENDA, RELIGION 2020



## Plan Municipal de Desarrollo

Ayuntamiento de Coatlán del Río 2025 - 2027

### SEGURIDAD

#### 1. Introducción.

La seguridad pública es uno de los pilares fundamentales para garantizar la paz social, el desarrollo económico y la calidad de vida de los ciudadanos.

En Coatlán del Río, trabajamos para fortalecer la prevención, la vigilancia y la participación ciudadana.

#### 2. Diagnóstico Actual.

- Situación de seguridad:
- Principales problemáticas detectadas: robo a casa habitación, consumo de alcohol en vía pública, violencia familiar.
- Limitaciones de recursos humanos y materiales en la corporación.
- Necesidad de mayor coordinación entre ciudadanía y gobierno.
- Fortalezas.
- Compromiso de los elementos de seguridad.
- Participación creciente de vecinos mediante comités de vigilancia.
- Apoyo de programas estatales y federales.

#### 3. Objetivos Estratégicos.

- Prevenir el delito mediante programas de proximidad social.
- Fortalecer la capacitación policial en protocolos de actuación y derechos humanos.
- Modernizar la infraestructura con patrullas, radios de comunicación y cámaras de videovigilancia.
- Impulsar la participación ciudadana a través de comités vecinales y contraloría social.
- Mejorar la coordinación con instancias estatales y federales.



## Plan Municipal de Desarrollo

Ayuntamiento de Coatlán del Río 2025 - 2027

### 4. Estrategias de Acción.

- Prevención social: pláticas en escuelas, campañas contra adicciones, actividades deportivas y culturales.
- Vigilancia y patrullaje: presencia permanente en zonas prioritarias.
- Tecnología: implementación de cámaras de vigilancia en puntos estratégicos.
- Transparencia y confianza: informes periódicos a la ciudadanía.
- Capacitación policial: talleres en mediación de conflictos y uso adecuado de la fuerza.

### 5. Resultados Esperados.

- Reducción en los índices delictivos locales.
- Mayor confianza ciudadana en la policía municipal.
- Mayor participación de vecinos en la prevención del delito.
- Entorno seguro para el desarrollo económico, social y cultural de Coatlán del Río.

### 6. Llamado a la Participación.

- “La seguridad es responsabilidad de todos. Gobierno y ciudadanía unidos podemos construir un Coatlán del Río más seguro, justo y en paz.”

## PARTICIPACIÓN CIUDADANA PARA COATLÁN DEL RÍO

### Objetivo:

Garantizar la inclusión de los habitantes en la toma de decisiones, supervisión de proyectos y evaluación de resultados municipales, fortaleciendo la transparencia y el bienestar comunitario.



## Plan Municipal de Desarrollo

Ayuntamiento de Coatlán del Río 2025 - 2027

### 1. Definición.

La participación ciudadana es el proceso mediante el cual los habitantes influyen, colaboran o toman decisiones sobre políticas, programas y proyectos públicos, promoviendo la transparencia, la responsabilidad y el control social.

### 2. Importancia en un Plan de Desarrollo Municipal.

- Garantiza que las políticas y proyectos respondan a necesidades reales.
- Aumenta la transparencia y confianza en el gobierno local.
- Fomenta el sentido de pertenencia y compromiso de la comunidad.
- Mejora la eficiencia de los recursos públicos al priorizar acciones de impacto real.

### 3. Mecanismos de Participación Ciudadana.

- Cabildos abiertos y consultas públicas
- Reuniones donde los ciudadanos pueden expresar opiniones sobre proyectos y presupuesto.

### 2. Consejos municipales.

- Espacios formales para planear, supervisar y evaluar programas municipales.

### 3. Contraloría social.

- Los ciudadanos vigilan el correcto uso de recursos y ejecución de obras.

### 4. Encuestas y consultas digitales.

- Recoger opiniones y prioridades de la comunidad de forma rápida y sistemática.

### 5. Foros y talleres participativos.

- Sesiones donde se discuten problemas y soluciones de manera colaborativa.



## Plan Municipal de Desarrollo

Ayuntamiento de Coatlán del Río 2025 - 2027

### 6. Estrategias para fomentar la participación.

- Promover campañas de sensibilización sobre derechos y deberes ciudadanos.
- Capacitar a líderes comunitarios para que movilicen y representen a su comunidad.
- Integrar a la población en la planeación, ejecución y evaluación de proyectos.
- Usar herramientas digitales y redes sociales para informar y recibir retroalimentación.

## FOROS DE CONSULTA CIUDADANA

Con fundamento en el artículo 119 fracción III de la Constitución Política del estado Libre y Soberano de Morelos; artículos 3, 4, 5, 14, 15, 16 fracción IV y 22 de la Ley Estatal de Planeación; artículos 57, 58 y 59 de la Ley Orgánica Municipal del Estado de Morelos; artículo 10 de la Ley Sobre Consultas Populares para el Fortalecimiento Municipal y en el Reglamento del Comité de Planeación para el Desarrollo del Municipio de Coatlán del Río.

### 1. Objetivo de los foros:

- Recabar opiniones y propuestas ciudadanas sobre seguridad, desarrollo económico, servicios públicos, cultura, medio ambiente, salud y educación.
- Fortalecer la participación ciudadana en la toma de decisiones municipales.
- Generar insumos para el Plan de Desarrollo Municipal y políticas públicas locales.

### 2. Metodología

- Convocatoria amplia: redes sociales, carteles en comunidades.
- Instalación de mesas temáticas con moderador y relator.



## Plan Municipal de Desarrollo

Ayuntamiento de Coatlán del Río 2025 - 2027

- Participación abierta: cada ciudadano podrá dar propuestas en un tiempo limitado.
- Sistematización: se levantará una memoria con todas las aportaciones.
- Retroalimentación: las propuestas se integrarán en un documento que se hará público.

### 3. Actores clave a invitados:

- Ciudadanos de las comunidades.
- Comisariados ejidales, ayudantes municipales.
- Empresarios y comerciantes locales.
- Jóvenes, mujeres, adultos mayores y grupos vulnerables.
- Escuelas, maestros y asociaciones civiles.
- Autoridades municipales y representantes estatales.

La consulta ciudadana, se realizó a través de seis mesas temáticas, las cuales fueron Seguridad pública y prevención del delito, infraestructura y servicios públicos, Agua potable y medio ambiente, Desarrollo económico y empleo, Educación, Cultura y Deportes, Salud y bienestar social con sus respectivos subtemas.

Se convocó a todos los representantes de los sectores social y privado, servidores públicos de los tres órdenes de gobierno, a la población académica, Organizaciones no Gubernamentales, comunidades y ciudadanía en general del Municipio de Coatlán del Río, misma que se llevó a cabo en un horario de 9:00 a 14:00 horas en Plaza Centenario Colonia Centro del Municipio de Coatlán del Río, el día 24 de febrero 2025.



**Plan Municipal  
de Desarrollo**  
Ayuntamiento de Coatlán del Río 2025 - 2027

Dando como resultado las siguientes demandas y propuestas ciudadanas.

## **DEMANDAS Y PROPUESTAS CIUDADANAS COATLÁN DEL RÍO, MORELOS**

### **Mesa 1. Seguridad Pública y Prevención del Delito.**

#### **Demandas:**

- Mayor presencia policial en comunidades.
- Reducción de robos, violencia familiar y consumo de alcohol/drogas en vía pública.
- Respuesta más rápida a emergencias.

#### **Propuestas:**

- Crear comités de seguridad vecinal.
- Implementar cámaras de vigilancia en puntos estratégicos.
- Capacitación constante a policías en derechos humanos y proximidad social.

### **Mesa 2. Infraestructura y Servicios Públicos.**

#### **Demandas:**

- Mejora en caminos rurales y calles.
- Ampliación y mantenimiento del alumbrado público.
- Mayor eficiencia en recolección de basura y limpieza de espacios públicos.

#### **Propuestas:**

- Programa de bacheo y pavimentación comunitaria.
- Sustitución de luminarias por tecnología LED.



## Plan Municipal de Desarrollo

Ayuntamiento de Coatlán del Río 2025 - 2027

- Campañas de reciclaje y separación de residuos.

### Mesa 3. Agua Potable y Medio Ambiente

#### Demandas:

- Abastecimiento constante de agua en hogares y comunidades.
- Protección de manantiales y ríos locales.
- Control del crecimiento urbano desordenado.

#### Propuestas:

- Construcción de pozos y sistemas de captación de agua de lluvia.
- Proyectos de reforestación y educación ambiental.
- Regulación de asentamientos irregulares.

### Mesa 4. Desarrollo Económico y Empleo

#### Demandas:

- Más oportunidades de empleo local.
- Apoyo a campesinos y productores.
- Espacios para venta y difusión de productos locales.

#### Propuestas:

- Creación de un mercado municipal moderno.
- Programas de capacitación en oficios y emprendimiento.
- Promoción del turismo cultural y ecológico en Coatlán del Río.

### Mesa 5. Educación, Cultura y Deportes

#### **Demandas:**

Mejores condiciones en escuelas.



## Plan Municipal de Desarrollo

Ayuntamiento de Coatlán del Río 2025 - 2027

Espacios dignos para jóvenes y niños.

Promoción de actividades culturales y deportivas.

### **Propuestas:**

- Becas municipales para estudiantes de escasos recursos.
- Creación de una casa de la cultura y ligas deportivas locales.
- Talleres artísticos y tecnológicos para jóvenes

### **Mesa 6. Salud y Bienestar Social**

### **Demandas:**

- Acceso rápido a servicios médicos básicos.
- Programas de prevención de adicciones.
- Atención a adultos mayores y personas con discapacidad.

### **Propuestas**

- Clínicas móviles para comunidades alejadas.
- Programas de salud preventiva en escuelas y colonias.
- Centros de atención integral para grupos vulnerables.

## PLANEACIÓN Y ESTRATEGIA

### **1. Diagnóstico**

#### **Análisis interno (Fortalezas y Debilidades)**

#### **Fortalezas:**

- Comunidad organizada y participativa.
- Tradiciones culturales y turísticas reconocidas.
- Disponibilidad de terrenos para desarrollo urbano.



## Plan Municipal de Desarrollo

Ayuntamiento de Coatlán del Río 2025 - 2027

### **Debilidades:**

- Falta de infraestructura en comunidades rurales.
- Limitado acceso a servicios de salud y educación.
- Recursos financieros municipales reducidos.

### **Análisis externo (Oportunidades y Amenazas)**

#### **Oportunidades:**

- Programas federales y estatales de apoyo a municipios.
- Turismo creciente en Morelos.
- Posibilidad de alianzas con sector privado.

#### **Amenazas:**

- Cambios en la política estatal o federal.
- Fenómenos climáticos que afecten agricultura e infraestructura.
- Migración de jóvenes a otras ciudades.

### **2. Misión:**

“Mejorar la calidad de vida de los habitantes de Coatlán del Río mediante el desarrollo integral, la transparencia en la gestión pública y la participación ciudadana.”

### **3. Visión**

“Ser un municipio modelo en bienestar social, infraestructura sostenible y desarrollo económico para 2035.”

### **4. Valores:**

- Transparencia
- Participación ciudadana



## Plan Municipal de Desarrollo

Ayuntamiento de Coatlán del Río 2025 - 2027

- Sustentabilidad
- Equidad
- Innovación

### 5. Objetivos Estratégicos

- Garantizar acceso a servicios básicos de calidad en todo el municipio.
- Fomentar el desarrollo económico local mediante apoyo a emprendedores y turismo.
- Mejorar la infraestructura urbana y rural.
- Promover programas de educación, cultura y deporte.
- Fortalecer la gestión pública y la participación ciudadana.

### 6. Estrategias

- Gestionar recursos estatales y federales para proyectos de infraestructura y servicios.
- Crear incentivos para pequeñas y medianas empresas locales.
- Implementar programas de conservación ambiental y manejo de residuos.
- Desarrollar campañas de capacitación y formación para la población.
- Fortalecer los mecanismos de contraloría social y transparencia

## OBBJETIVOS Y ESTRATEGIAS GENERALES

Este apartado abordará y sujetará la promoción de espacios, oportunidades, ejercicio del gasto con proyectos y acciones que permitan atender las necesidades de los habitantes del municipio de Coatlán del Río para vivir bien; este compromiso



## Plan Municipal de Desarrollo

Ayuntamiento de Coatlán del Río 2025 - 2027

se llevará a cabo desde el fortalecimiento de las instituciones municipales, familia y comunidad.

Nuestro gobierno concibe que la naturaleza del desarrollo debe contribuir a crear una mejor sociedad, por ende, un mejor gobierno. El verdadero desarrollo es que cada comunidad tenga atención integral a la población vulnerable: niñas y niños, mujeres, personas con discapacidad, adultos mayores, migrantes y a la familia, con acceso a servicios de salud básica, y garantizando los actos civiles de los habitantes con una perspectiva de equidad de género; es decir, estaremos generando las condiciones para que todo ciudadano pueda elevar el nivel de mejora de vida.

## EJES RECTORES

### GOBIERNO MUNICIPAL “ARMANDO UN MEJOR COATLÁN”

El Plan de Desarrollo Municipal de Coatlán del Río se estructura en torno a ejes rectores que orientan las políticas públicas, estrategias y acciones de gobierno durante el periodo de gestión. Estos ejes representan los principales ámbitos de atención y responden a las necesidades, demandas y aspiraciones de la ciudadanía, así como a los retos sociales, económicos y ambientales del municipio. Cada eje rector tiene como finalidad integrar de manera ordenada y coherente los programas y proyectos municipales, de tal manera que se logre un desarrollo equilibrado, incluyente y sostenible.

Asimismo, los ejes rectores permiten que el gobierno municipal cuente con una hoja de ruta clara para avanzar en la construcción de un Coatlán del Río más seguro, con mayor bienestar social, con oportunidades económicas para sus habitantes, con un entorno natural protegido y con un gobierno cercano, transparente y participativo.



## Plan Municipal de Desarrollo

Ayuntamiento de Coatlán del Río 2025 - 2027

De esta manera, los ejes rectores no solo son un instrumento de planeación, sino también un compromiso con la ciudadanía, para consolidar el futuro que las y los coatlenses merecen.

## PROYECTO DESARROLLO INTEGRAL DE LA FAMILIA

### MISIÓN

- Gestionar programas y apoyos sociales a través del gobierno municipal e instancias estatales, federales y de carácter privado, con objetivo de reducir y acordar las brechas sociales en nuestro municipio, beneficiando a: niños, niñas, adolescentes y adultos mayores en situación vulnerable y personas con discapacidad del municipio de Coatlán del Río, y con ello brindar una oportunidad para una mejor calidad de vida de los integrantes.

### VISIÓN

- Ser una instancia que gestione recursos a todos los niveles de gobierno y asociaciones privadas para cubrir necesidades de asistencia social requeridas por la población, fomentando la inclusión de la ciudadanía con respeto y apego a los valores universales, con servicio de la calidez humana y de calidad promoviendo la integración familiar.



## Plan Municipal de Desarrollo

Ayuntamiento de Coatlán del Río 2025 - 2027

FORTALEZAS	OPORTUNIDADES
<ul style="list-style-type: none"> <li>-Relación cercana con las personas</li> <li>-Disposición de trabajo.</li> <li>-Deseo de servicio.</li> <li>-Transparencia en cada trabajo que se requiere.</li> <li>-Empatía hacia las diferentes necesidades</li> <li>-Responsabilidad</li> </ul>	<ul style="list-style-type: none"> <li>-Hacer uso de mecanismos en coordinación con la el DIF Estatal</li> <li>-Trabajar con distintas asociaciones para cubrir las necesidades de nuestro municipio</li> </ul>
DEBILIDADES	AMENAZAS
<ul style="list-style-type: none"> <li>-Prejuizar situaciones de las cuales no estamos seguros.</li> <li>-No contar con personal capacitado.</li> <li>No contar con apoyo económico.</li> </ul>	<ul style="list-style-type: none"> <li>-No contar con un trabajo de colaboración por parte de otras dependencias.</li> <li>-No contar con apoyo del DIF Estatal u otras dependencias o fundaciones</li> </ul>

### OBJETIVO

- Brindar a la población vulnerable: niñas, niños, mujeres, personas con discapacidad y adultos mayores, y a la familia, respetando y aceptando en todo momento sus condiciones y sin discriminar, la prestación de servicios de asistencia social, que promueva la integración de las familias, encaminadas al bienestar social, mediante programas y demás actividades para su desarrollo integral.



## Plan Municipal de Desarrollo

Ayuntamiento de Coatlán del Río 2025 - 2027

### ESTRATEGIAS

- Proporcionar servicios de calidad y apoyos a las familias para su bienestar.
- Proporcionar mejores niveles de vida a adultos mayores, personas con discapacidad y familias de bajos recursos.

### LÍNEAS DE ACCIÓN DEL DIF MUNICIPAL

#### 1. Asistencia Social Directa

- Implementar programas de apoyo alimentario para familias en situación vulnerable.
- Gestionar jornadas de salud (médica, psicológica, dental y nutricional).
- Brindar apoyos emergentes (despensas, medicamentos, ropa, transporte).

#### 2. Protección a Grupos Vulnerables

- Programas para adultos mayores (clubes, talleres, pensión alimenticia, actividades recreativas).
- Atención y prevención de violencia contra mujeres, niñas, niños y adolescentes.
- Inclusión social de personas con discapacidad mediante becas, capacitaciones y apoyos funcionales.

#### 3. Desarrollo Familiar y Comunitario

- Talleres de capacitación para el autoempleo (manualidades, oficios, emprendimiento).
- Escuelas para padres y orientación en la crianza positiva.
- Fortalecer el tejido social con programas de convivencia familiar y comunitaria.



## Plan Municipal de Desarrollo

Ayuntamiento de Coatlán del Río 2025 - 2027

### 4. Protección de la Infancia

- Fortalecer los Centros de Asistencia Infantil Comunitaria (CAIC).
- Fomentar la educación inicial y el desarrollo integral infantil.
- Prevención del trabajo infantil y promoción de los derechos de la niñez.

### 5. Salud y Bienestar Integral

- Campañas de nutrición y prevención de enfermedades crónicas.
- Promoción de la salud mental (atención psicológica, prevención de adicciones).
- Programas de activación física y deporte incluyente.

### 6. Atención Jurídica y Psicológica

- Orientación legal gratuita a familias en conflicto.
- Apoyo en juicios de guarda, custodia, pensiones alimenticias y violencia familiar.
- Terapias individuales, de pareja y familiares.

### 7. Participación Ciudadana y Vinculación Institucional

- Establecer redes con asociaciones civiles y organismos estatales/federales.
- Promover el voluntariado social.
- Fomentar la participación comunitaria en proyectos sociales.



**Plan Municipal  
de Desarrollo**  
Ayuntamiento de Coatlán del Río 2025 - 2027

## **PROYECTO**

### **SEGURIDAD PÚBLICA MUNICIPAL**

La seguridad pública es uno de los principales compromisos del Gobierno Municipal de Coatlán del Río, ya que constituye la base para garantizar el bienestar, la convivencia armónica y el desarrollo de la comunidad. Un municipio seguro brinda confianza a sus habitantes, fortalece la cohesión social y genera condiciones favorables para la inversión, el turismo y la estabilidad económica.

El reto es enfrentar de manera integral los problemas relacionados con la prevención del delito, la violencia y las conductas antisociales, fortaleciendo al mismo tiempo la confianza entre la ciudadanía y sus autoridades. Para ello, se requiere una estrategia que combine la prevención social de la violencia, la profesionalización y equipamiento de la policía, la coordinación interinstitucional y la participación activa de la sociedad en la construcción de entornos seguros.

#### **MISIÓN**

Brindar seguridad y protección a la población de Coatlán del Río mediante acciones de prevención, proximidad social y respuesta efectiva, con cuerpos policiales profesionales, honestos y capacitados, que actúen con respeto a los derechos humanos y en coordinación con la ciudadanía, garantizando la paz y el orden público.

#### **VISIÓN**

Consolidar a Coatlán del Río como un municipio seguro, donde la ciudadanía confíe en sus instituciones, la policía sea reconocida por su profesionalismo y cercanía con



## Plan Municipal de Desarrollo

Ayuntamiento de Coatlán del Río 2025 - 2027

la comunidad, y la prevención del delito se fortalezca como una estrategia permanente para garantizar la paz social, la justicia y el desarrollo integral de sus habitantes

FORTALEZAS	OPORTUNIDADES
<ul style="list-style-type: none"> <li>-Cuerpo policial con conocimiento del territorio y cercanía con la población.</li> <li>-Disposición de la ciudadanía a participar en comités vecinales de seguridad.</li> <li>-Colaboración interinstitucional con dependencias estatales y federales.</li> <li>-Marco normativo municipal que respalda las acciones de seguridad.</li> <li>-Voluntad política del gobierno municipal para fortalecer la seguridad pública.</li> </ul>	<ul style="list-style-type: none"> <li>-Programas estatales y federales de apoyo en seguridad y prevención del delito.</li> <li>-Uso de nuevas tecnologías para la vigilancia y la denuncia ciudadana.</li> <li>-Posibilidad de capacitación y profesionalización policial con apoyo de otras instituciones.</li> <li>-Vinculación con organizaciones civiles y educativas para programas de prevención social.</li> <li>-Creciente interés de la comunidad en fortalecer la cultura de la legalidad y la paz.</li> </ul>
DEBILIDADES	AMENAZAS



## Plan Municipal de Desarrollo

Ayuntamiento de Coatlán del Río 2025 - 2027

-Insuficiencia de personal policial para cubrir todas las comunidades y colonias.	-Presencia de delitos comunes como robo a casa habitación, extorsiones o violencia familiar.
-Limitaciones presupuestarias para equipamiento, patrullas y tecnología. Falta de capacitación especializada y actualización constante.	-Influencia del crimen organizado en la región.
-Débil infraestructura en centros de vigilancia y comunicación.	-Factores sociales que generan inseguridad: desempleo, adicciones y desintegración familiar.
-Baja confianza ciudadana hacia las instituciones de seguridad (percepción de corrupción o ineficacia).	-Desconfianza y miedo de la ciudadanía para denunciar delitos.
	-Limitada coordinación entre los tres órdenes de gobierno frente a problemáticas específicas.

### OBJETIVO:

Proteger la integridad física y patrimonial de los habitantes de Coatlán del Río, mediante acciones de prevención del delito, vigilancia constante, proximidad social y respuesta oportuna ante emergencias, con base en el respeto a los derechos humanos y el fortalecimiento del tejido social.

### ESTRATEGIAS:

#### 1.Prevencción Social del Delito

- Implementar programas comunitarios que promuevan la **participación ciudadana** en temas de seguridad.



## Plan Municipal de Desarrollo

Ayuntamiento de Coatlán del Río 2025 - 2027

- Fomentar actividades culturales, deportivas y educativas para alejar a niños y jóvenes de contextos delictivos.
- Trabajar con escuelas, padres de familia y organizaciones civiles para detectar y atender factores de riesgo.

### 2. Proximidad Social y Policía de Barrio

- Reforzar la figura del **policía de proximidad**, que conozca a los vecinos y sus problemáticas.
- Realizar **rondas constantes y visibles** en colonias, comunidades y zonas rurales.
- Establecer **mesas de diálogo vecinal** para recibir denuncias, sugerencias y propuestas de mejora.

### 3. Profesionalización Policial

- Capacitar al personal en temas clave: **derechos humanos, uso de la fuerza, primeros auxilios, perspectiva de género, mediación de conflictos**, entre otros.
- Evaluar de forma periódica el desempeño policial y aplicar controles de confianza.
- Dotar a los elementos de **equipo y tecnología adecuados** para su labor (radio comunicación, patrullas, cámaras, etc.).

### 4. Tecnología y Sistemas de Vigilancia

- Instalar y mantener cámaras de vigilancia en puntos estratégicos del municipio.
- Usar **tecnología de geolocalización** y mapas delictivos para identificar zonas de mayor incidencia.
- Mejorar los tiempos de respuesta mediante el uso de **aplicaciones móviles o líneas directas de emergencia**.

### 5. Coordinación Interinstitucional



## Plan Municipal de Desarrollo

Ayuntamiento de Coatlán del Río 2025 - 2027

- Mantener colaboración activa con fuerzas estatales, Guardia Nacional y Fiscalía para operativos conjuntos.
- Participar en las **mesas de construcción de paz** del estado y la región.
- Vincularse con Protección Civil, Bomberos y Salud para la atención integral de emergencias.

### 6. Cultura de la Legalidad y Denuncia

- Promover campañas para fomentar la **denuncia anónima y segura**.
- Sensibilizar a la ciudadanía sobre sus **derechos y obligaciones** en materia de seguridad.
- Realizar talleres en escuelas y comunidades sobre **valores, civismo y resolución pacífica de conflictos**

### LINEAS DE ACCIÓN:

#### 1. Fortalecimiento de la Policía Municipal

- Reclutar, formar y capacitar constantemente al personal policial.
- Implementar evaluaciones periódicas de desempeño y control de confianza.
- Dotar a la policía de patrullas, uniformes, radios y demás equipo operativo.

#### 2. Prevención del Delito y Cultura Cívica

- Crear campañas de concientización en escuelas y comunidades sobre cultura de paz, legalidad y convivencia.
- Establecer programas de prevención del delito dirigidos a jóvenes, mujeres y grupos vulnerables.
- Fomentar actividades culturales, deportivas y educativas para el desarrollo social.

#### 3. Proximidad y Participación Ciudadana



## Plan Municipal de Desarrollo

Ayuntamiento de Coatlán del Río 2025 - 2027

- Implementar la figura de “Policía de Barrio” en colonias y comunidades.
- Formar comités ciudadanos de seguridad y realizar reuniones periódicas vecinales.
- Promover canales seguros de denuncia ciudadana (teléfonos, buzones, apps).

#### 4. Tecnología y Vigilancia

- Instalar cámaras de videovigilancia en puntos estratégicos del municipio.
- Crear una central de monitoreo (C2) con respuesta inmediata ante emergencias.
- Usar mapas de calor o geolocalización para patrullajes inteligentes.

#### 5. Coordinación Institucional

- Mantener contacto y colaboración con Policía Estatal, Guardia Nacional y Fiscalía.
- Participar activamente en las Mesas de Construcción de Paz regionales.
- Desarrollar protocolos conjuntos para atención de emergencias y operativos especiales.

#### 6. Atención Rápida a Emergencias

- Mejorar tiempos de respuesta en llamadas de auxilio al 911.
- Capacitar al personal en primeros auxilios y manejo de crisis.
- Establecer rutas seguras y protocolos para situaciones de alto riesgo.

#### 7. Transparencia y Rendición de Cuentas

- Publicar informes periódicos sobre acciones y resultados de seguridad pública.
- Facilitar auditorías externas o ciudadanas para garantizar el correcto uso de recursos.
- Implementar mecanismos de control interno y atención a quejas ciudadanas.



**Plan Municipal  
de Desarrollo**  
Ayuntamiento de Coatlán del Río 2025 - 2027

## PROYECTO ASUNTOS MIGRATORIOS

El fenómeno migratorio representa uno de los retos y oportunidades más significativos para el municipio de Coatlán del Río. La movilidad de personas, ya sea hacia el interior del país o al extranjero, ha marcado la historia y la vida cotidiana de muchas familias coatlenses. En este contexto, la migración no solo refleja la búsqueda de mejores condiciones económicas y sociales, sino también la aspiración de superación y el fortalecimiento de los lazos comunitarios a través del envío de remesas y el intercambio cultural.

Sin embargo, también conlleva desafíos que deben ser atendidos de manera integral, como la protección de los derechos humanos de los migrantes, el acompañamiento a las familias que permanecen en la localidad, la reinserción social y laboral de quienes retornan, y la creación de condiciones que disminuyan la necesidad de emigrar por falta de oportunidades.

Coatlán del Río, reconociendo la importancia de este tema, busca impulsar políticas y acciones coordinadas que fortalezcan la atención a la comunidad migrante, promuevan la integración social y económica, y fomenten un desarrollo local incluyente que permita a sus habitantes crecer y prosperar en su propio municipio sin verse forzados a migrar.

### MISIÓN

- Proporcionar a través de políticas y acciones de gobierno, la promoción y el desarrollo integral de los migrantes y de los miembros de sus familias, a través de los diferentes beneficios otorgados por las dependencias competentes,



## Plan Municipal de Desarrollo

Ayuntamiento de Coatlán del Río 2025 - 2027

respetando en todo momento costumbres y tradiciones con apego al marco normativo vigente.

### VISIÓN

- Ser una dirección confiable para los migrantes, propiciando las condiciones precisas en materia de migración para generar el progreso de nuestro Municipio, estableciendo una vinculación con las instancias de gobierno inherentes a la materia, para el oportuno aprovechamiento de los diferentes programas que ellos manejan, dotando un servicio de calidad y eficiencia.

FORTALEZAS	OPORTUNIDADES
-Disposición de trabajo. -Deseo de servicio. Responsabilidad.	- Coordinación con las diferentes instancias de migración (Instituto Nacional de Migración y Secretaría de Gobernación).
DEBILIDADES	AMENAZAS
-No contar con personal capacitado. -No contar con apoyo económico.	-La ciudadanía identifica a los migrantes como una amenaza “en uso de suelo irregular”, delincuencia, agravio a los bienes e integridad de los ciudadanos.



## Plan Municipal de Desarrollo

Ayuntamiento de Coatlán del Río 2025 - 2027

### OBJETIVO

Proporcionar a los migrantes del Municipio y a los miembros de sus familias, la orientación, asesorías, canalización y gestión para que la obtención de los beneficios brindados por las dependencias Federales y Estatales.

### ESTRATEGIAS

- Mantener actualizado el Registro de migrantes y extranjeros.
- Vincular al migrante con el área de educación básica en el Estado para ubicarlo en el nivel educativo del país.

### LINEAS DE ACCIÓN

#### 1. Atención Humanitaria a Personas Migrantes

- Brindar apoyo básico (alimentación, agua, primeros auxilios y orientación) a migrantes en situación de tránsito o vulnerabilidad.
- Coordinar con organizaciones civiles y religiosas para ofrecer albergue temporal.
- Garantizar el trato digno y el respeto a los derechos humanos de todas las personas migrantes, sin distinción.

#### 2. Protección de Derechos Humanos

- Capacitar al personal municipal (policía, salud, desarrollo social) en **derechos humanos y no discriminación** hacia personas migrantes.
- Establecer mecanismos de denuncia y acompañamiento ante actos de abuso o discriminación.
- Promover campañas locales para sensibilizar a la población sobre el respeto y la empatía hacia personas migrantes.

#### 3. Atención a Niñas, Niños y Adolescentes Migrantes



## Plan Municipal de Desarrollo

Ayuntamiento de Coatlán del Río 2025 - 2027

- Coordinar con DIF municipal y estatal la **protección inmediata** de menores migrantes no acompañados.
- Asegurar el acceso temporal a servicios de salud, alimentación y educación, cuando sea posible.
- Activar protocolos de **restablecimiento del vínculo familiar o canalización institucional**.

#### 4. Apoyo a Migrantes de Retorno

- Crear un **registro municipal voluntario de personas retornadas** para facilitar su reintegración social y económica.
- Brindar asesoría para la recuperación de documentos oficiales, reinserción laboral y acceso a programas sociales.
- Establecer convenios con instituciones educativas para la reincorporación de estudiantes retornados.

#### 5. Vinculación Interinstitucional

- Coordinar acciones con el **Instituto Nacional de Migración (INM)**, DIF estatal, Secretaría de Relaciones Exteriores y otras dependencias competentes.
- Participar en **redes regionales de apoyo a migrantes** y compartir información estratégica.
- Gestionar recursos federales o estatales destinados a programas migratorios.

#### 6. Difusión y Orientación Legal

- Instalar módulos informativos temporales o itinerantes sobre **derechos migratorios, regularización y protección internacional**.
- Difundir información verificada sobre **riesgos del tráfico y trata de personas**.
- Brindar orientación jurídica gratuita o canalizar a instituciones especializadas.

#### 7. Prevención del Delito y Trata de Personas

- Implementar campañas informativas sobre los riesgos de la migración irregular.



## Plan Municipal de Desarrollo

Ayuntamiento de Coatlán del Río 2025 - 2027

- Capacitar a personal municipal para **identificar señales de trata o tráfico de personas**.
- Coordinar con fuerzas de seguridad para proteger a migrantes de posibles delitos y extorsiones.

## PROYECTO ECOLOGIA

La ecología constituye un eje fundamental para el desarrollo sostenible de Coatlán del Río, municipio que se distingue por su riqueza natural, la fertilidad de sus tierras y la diversidad de sus ecosistemas. El cuidado del medio ambiente es una prioridad, ya que de él dependen la salud, la calidad de vida y las oportunidades económicas de la población.

En las últimas décadas, el crecimiento urbano, las prácticas agrícolas intensivas, la generación de residuos y el uso inadecuado de los recursos naturales han generado impactos que requieren atención inmediata. Estos retos demandan políticas públicas orientadas a la preservación del agua, el aire, el suelo y la biodiversidad, así como programas de educación ambiental que fortalezcan la participación ciudadana en el cuidado de su entorno.

Coatlán del Río busca consolidar una visión ecológica que combine el aprovechamiento responsable de sus recursos con estrategias de conservación, restauración y protección ambiental. El compromiso es avanzar hacia un municipio limpio, sustentable y resiliente, donde las generaciones presentes y futuras puedan disfrutar de un entorno sano y equilibrado.



## Plan Municipal de Desarrollo

Ayuntamiento de Coatlán del Río 2025 - 2027

### MISIÓN

Salvaguardar la preservación de la selva baja caducifolia que se encuentra presente en nuestro Municipio de Coatlán del Río, de tal manera que se puedan proteger a aquellas especies de flora y fauna en peligro de extinción así como evitar poner en riesgo algunas otras especies existentes y nativas de nuestro municipio. Poner en marcha el plan de acción para la recuperación de nuestras áreas verdes públicas, como el saneamiento de los cuerpos de agua presentes en el territorio del municipio y que pudiesen poner en riesgo la salud y bienestar de los Coatlenses, lo anterior desarrollando estrategias viables para la disminución de los residuos sólidos que se producen en el municipio y son generadores de contaminación de suelo, agua y aire.

### VISIÓN

Ser una dirección que brinde solución a los principales problemas ecológicos de nuestro municipio y generar un bienestar no sólo de nuestro municipio sino, con principal protagonismo de aquellas especies de flora y fauna que han sido afectados por acciones humanas, brindándoles una mejor calidad de vida a cada uno de ellos y poder generar una conciencia ecológica en nuestros habitantes para dar cumplimiento a las acciones sostenibles y respetar el equilibrio en el medio ambiente y los asentamientos humanos.



## Plan Municipal de Desarrollo

Ayuntamiento de Coatlán del Río 2025 - 2027

FORTALEZAS	OPORTUNIDADES
<ul style="list-style-type: none"> <li>-Existen personas en el Municipio que se interesan por el cuidado y preservación del medio ambiente.</li> <li>-Se cuenta aún con una gran fuente de recursos naturales y áreas que no han sido explotadas.</li> <li>-Se cuenta con el apoyo de las autoridades de nuestro municipio</li> </ul>	<ul style="list-style-type: none"> <li>-Ofrecer horas de servicio social a estudiantes de instituciones educativas de nivel medio y superior como apoyo para las metas establecidas.</li> <li>-Ciudadanos interesados en la protección, resguardo, restablecimiento y programas sobre el medio ambiente.</li> </ul>
DEBILIDADES	AMENAZAS
<ul style="list-style-type: none"> <li>-Falta de educación ambiental por parte de la mayoría de los ciudadanos del municipio</li> </ul>	<ul style="list-style-type: none"> <li>- El avance descontrolado del cambio climático y sus afectaciones en nuestro municipio</li> </ul>

### OBJETIVO

Garantizar y promover una cultura del cuidado del medio ambiente, disminuyendo los focos de infección por causa de basura acumulada, contaminación del suelo, aire y agua, mediante políticas ambientalistas (reducir, reciclar, reutilizar, reforestación, entre otras) con la finalidad de lograr un municipio sostenible y sustentable de los asentamientos humanos respetando su entorno natural.

### ESTRATEGIAS

- Fomentar la educación ambiental en el Municipio.
- Aplicar políticas ambientalistas (reducir, reciclar, reutilizar, reforestación, entre otras).



## Plan Municipal de Desarrollo

Ayuntamiento de Coatlán del Río 2025 - 2027

- Hacer valer el marco legal en materia ambiental a nivel Municipal, Estatal y Federal.
- Analizar las diversas condiciones de brechas existentes en el municipio para su cuidado y rehabilitación como herramienta para el control de los incendios forestales.
- Coordinar con las áreas competentes para orientar a los productores en el manejo de sus actividades para la producción del campo.
- Coordinar esfuerzos con instituciones académicas y científicas para la identificación de microcuencas, cuerpos de agua, entre otros en el Municipio para su conservación dada su función biológica.

### LINEAS DE ACCIÓN:

#### Conservación de Recursos Naturales

- Protección y limpieza de ríos, arroyos y cuerpos de agua del municipio.
- Reforestación de zonas degradadas y áreas cercanas a comunidades.
- Preservación de la flora y fauna local, incluyendo especies en riesgo.

#### Gestión de Residuos Sólidos

- Implementación de programas de separación y reciclaje de basura en colonias y comunidades.
- Campañas de reducción de plásticos de un solo uso y promoción de materiales biodegradables.
- Fortalecimiento del sistema de recolección y disposición final de residuos.



## Plan Municipal de Desarrollo

Ayuntamiento de Coatlán del Río 2025 - 2027

### Educación y Conciencia Ambiental

- Talleres y cursos para la ciudadanía sobre cuidado del medio ambiente.
- Programas educativos en escuelas sobre sostenibilidad, reciclaje y biodiversidad.
- Difusión de campañas ambientales en medios locales y redes sociales.

### Protección y Restauración de Ecosistemas

- Restauración de áreas verdes y espacios públicos degradados.
- Creación de parques ecológicos y zonas de recreación sostenible.
- Protección de áreas de alto valor ecológico dentro del municipio.

### Uso Sostenible de Recursos

- Promoción de prácticas agrícolas y ganaderas sustentables.
- Fomento del uso de energías limpias y tecnologías amigables con el medio ambiente.
- Regulación y control del uso del agua en la agricultura y consumo urbano.

### Monitoreo y Control Ambiental

- Evaluación periódica de la calidad del agua, suelo y aire en el municipio.
- Vigilancia de la contaminación y acciones correctivas ante afectaciones ambientales.



## Plan Municipal de Desarrollo

Ayuntamiento de Coatlán del Río 2025 - 2027

- Creación de indicadores ambientales municipales para la toma de decisiones.

### Participación Ciudadana

- Programas de voluntariado para limpieza de ríos, parques y calles.
- Creación de comités ciudadanos de vigilancia ecológica en colonias y comunidades.

## PROYECTO OFICIALIA DE REGISTRO CIVIL

### MISIÓN

Ofrecer con oportunidad y calidad, a través de la oficialía del Registro Civil la inscripción de todos los actos relativos al estado civil de las personas, así como otorgarles su acta certificada, concientizar al personal de la oficialía la importancia y la responsabilidad que se tiene al momento de la captura de información de los actos registrales de los ciudadanos

### VISIÓN

Ser un espacio público que otorgue un servicio de certeza jurídica ágil y de calidad de esta manera contribuir a la buena imagen de esta administración pública.



## Plan Municipal de Desarrollo

Ayuntamiento de Coatlán del Río 2025 - 2027

FORTALEZAS	OPORTUNIDADES
<ul style="list-style-type: none"> <li>-Personal técnicamente competente y con buena motivación</li> <li>-Guardia y custodia de los libros y duplicados de los actos registrales</li> <li>-Buena relación y comunicación con la Dirección General de Registro Civil del Estado, así como de diferentes estados de la república</li> <li>-Generación de ingresos promedio mensual de \$45,000.00</li> </ul>	<ul style="list-style-type: none"> <li>-Aumentar el número de usuarios atendidos por día</li> <li>-Mejoras en la comunicación e interconexión entre los diversos Oficiales de Registro Civil tanto del Estado como de otros Estados</li> <li>Digitalización de la información</li> </ul>
DEBILIDADES	AMENAZAS
<ul style="list-style-type: none"> <li>-Falta contar con una red de comunicación interna y un sistema de información diseñado a la medida</li> <li>-Falta de control en los recursos materiales, mobiliarios, consumibles y de transporte para garantizar la eficiencia del servicio administrativo</li> <li>-Faltan instalaciones dignas</li> <li>-Poca automatización de los procesos así como la digitalización de los documentos</li> </ul>	<ul style="list-style-type: none"> <li>-La posibilidad de que se decrete la gratuidad de los servicios lo que no permitiría la generación de ingresos propios</li> <li>-Deterioro de los libros por falta de mantenimiento</li> <li>Amenazas cibernéticas y fuga de información al no tener definido procesos administrativos y medidas de seguridad pertinentes.</li> </ul>



## Plan Municipal de Desarrollo

Ayuntamiento de Coatlán del Río 2025 - 2027

### OBJETIVO

Garantizar certeza jurídica a los habitantes del Municipio de Coatlán del Río, en actos cívicos, mediante la inscripción al estado civil de las personas, así como otorgarles su acta certificada, concientizar al personal de la oficialía la importancia y la responsabilidad que se tiene al momento de la captura de información de los actos registrales de los ciudadanos.

### ESTRATEGIAS

- Realizar campañas gratuitas de matrimonio para regularizar su estado civil y brindarles certeza jurídica a los hijos.
- Realizar campaña para invitar a la ciudadanía acudir al registro civil a regular sus actas de nacimiento con errores ortográficos y omisiones y brindarles la asesoría correspondiente.
- Digitalizar libros de Registro Civil que está vulnerables por las condiciones físicas o de acuerdo a los años.
- Trabajar en coordinación con el área de Comunicación

### LINEAS DE ACCIÓN

#### Modernización y Digitalización de Procesos

- Implementación de sistemas electrónicos para expedición de actas de nacimiento, matrimonio y defunción.
- Digitalización de archivos históricos y registros antiguos.
- Reducción de tiempos de atención mediante trámites en línea y citas programadas.

#### Mejora en la Atención al Ciudadano



## Plan Municipal de Desarrollo

Ayuntamiento de Coatlán del Río 2025 - 2027

- Capacitación continua del personal en servicio público y trato humano.
- Atención prioritaria a grupos vulnerables como personas con discapacidad, adultos mayores y madres solteras.
- Establecimiento de horarios flexibles y ventanillas de atención rápida.

### Promoción y Difusión de Servicios

- Campañas informativas sobre los trámites que se pueden realizar en el Registro Civil.
- Difusión del valor legal de los documentos y la importancia de registrarse oportunamente.
- Programas de orientación comunitaria en colonias y localidades rurales.

### Seguridad y Confidencialidad de la Información

- Protección de datos personales y registros oficiales mediante sistemas seguros.
- Control de acceso a archivos físicos y digitales.
- Procedimientos claros para la actualización y corrección de actas oficiales.

### Coordinación Interinstitucional

- Colaboración con escuelas, hospitales y dependencias municipales para el registro oportuno de nacimientos.
- Vinculación con la Secretaría de Salud y DIF para garantizar el registro de eventos vitales.
- Participación en programas estatales de registro y estadística civil.

### Inclusión y Accesibilidad

- Facilitar el registro de población indígena y comunidades rurales con jornadas móviles.
- Trámites simplificados para personas en localidades alejadas o de difícil acceso.



## Plan Municipal de Desarrollo

Ayuntamiento de Coatlán del Río 2025 - 2027

- Atención en lengua local cuando sea necesario.

### Transparencia y Rendición de Cuentas

- Publicación periódica de estadísticas de servicios prestados.
- Evaluación de satisfacción ciudadana y mejora continua de procesos.
- Implementación de mecanismos de denuncia y sugerencias para el servicio civil.

## PROYECTO INSTANCIA DE LA MUJER

La Instancia de la Mujer en el municipio de Coatlán del Río representa un espacio de gestión, atención y acompañamiento dirigido a promover la igualdad de género y el pleno respeto a los derechos humanos de las mujeres. Su propósito es impulsar acciones que garanticen una vida libre de violencia, fomenten la participación de las mujeres en la vida social, política, económica y cultural, así como fortalecer su empoderamiento en todos los ámbitos.

A través de programas, talleres, asesorías y campañas de concientización, la Instancia de la Mujer busca prevenir y erradicar la violencia de género, generar condiciones de equidad, y promover el acceso a oportunidades que permitan mejorar la calidad de vida de las mujeres y sus familias. Asimismo, trabaja en coordinación con instituciones estatales, federales y organizaciones civiles para garantizar la atención integral y la protección de los derechos de las mujeres en el municipio.

Con ello, la Instancia de la Mujer se consolida como un pilar fundamental en la construcción de una sociedad más justa, incluyente y equitativa, contribuyendo al desarrollo integral de Coatlán del Río.



## Plan Municipal de Desarrollo

Ayuntamiento de Coatlán del Río 2025 - 2027

### MISIÓN

- Brindar apoyo a todo el ciudadano de este municipio; tomando en cuenta las propuestas y opiniones de los ciudadanos de este municipio, en donde se harán cumplir los objetivos planteados en el plan de desarrollo municipal

### VISIÓN

- Ser una dirección del gobierno municipal eficiente que apoye los derechos y necesidades de la mujer, aplicando la igualdad de género. Promoviendo la concientización de los derechos entre hombres y mujeres: para poder y lograr las funciones y objetivos que corresponden a esta dirección equidad de género; para el plan municipal de Coatlán del Río.

FORTALEZAS	OPORTUNIDADES
<p>-Personal con experiencia, competente y con conocimientos en la materia.</p> <p>-Buena relación con los diputados locales y dirección Equidad de Género estatal, Instancia de la Mujer. Para el cumplimiento de las acciones propuestas por esta dirección.</p> <p>-Contar con un Plan de trabajo</p>	<p>- Hacer uso de mecanismos de coordinación con la dirección Equidad de Género e Instancia de la Mujer del Estado de Morelos.</p> <p>-Buscar oportunidades de desarrollo, intercambio de conocimientos tecnológicos, psicológicos, morales, éticos, sobre la salud, valores y capacitación en diversas áreas, con Instituciones Privadas y de Gobierno.</p>



## Plan Municipal de Desarrollo

Ayuntamiento de Coatlán del Río 2025 - 2027

### MISIÓN

- Brindar apoyo a todo el ciudadano de este municipio; tomando en cuenta las propuestas y opiniones de los ciudadanos de este municipio, en donde se harán cumplir los objetivos planteados en el plan de desarrollo municipal

### VISIÓN

- Ser una dirección del gobierno municipal eficiente que apoye los derechos y necesidades de la mujer, aplicando la igualdad de género. Promoviendo la concientización de los derechos entre hombres y mujeres: para poder y lograr las funciones y objetivos que corresponden a esta dirección equidad de género; para el plan municipal de Coatlán del Río.

FORTALEZAS	OPORTUNIDADES
<ul style="list-style-type: none"> <li>-Personal con experiencia, competente y con conocimientos en la materia.</li> <li>-Buena relación con los diputados locales y dirección Equidad de Género estatal, Instancia de la Mujer. Para el cumplimiento de las acciones propuestas por esta dirección.</li> <li>-Contar con un Plan de trabajo</li> </ul>	<ul style="list-style-type: none"> <li>- Hacer uso de mecanismos de coordinación con la dirección Equidad de Género e Instancia de la Mujer del Estado de Morelos.</li> <li>-Buscar oportunidades de desarrollo, intercambio de conocimientos tecnológicos, psicológicos, morales, éticos, sobre la salud, valores y capacitación en diversas áreas, con Instituciones Privadas y de Gobierno.</li> </ul>



## Plan Municipal de Desarrollo

Ayuntamiento de Coatlán del Río 2025 - 2027

DEBILIDADES	AMENAZAS
<ul style="list-style-type: none"> <li>-Falta participación ciudadana</li> <li>-Faltan controles en los recursos materiales, de cómputo, mobiliarios, consumibles y de transporte para garantizar la eficiencia del servicio administrativo y de traslado hacia los ciudadanos de comunidades lejanas.</li> <li>-Faltan espacios para el desarrollo de talleres y asesorías de estos servidores públicos.</li> <li>-Faltas de Recursos financieros para realizar las acciones de este plan</li> </ul>	<ul style="list-style-type: none"> <li>-Que estas instituciones puedan dejar el apoyo por falta de interés de la ciudadanía del municipio de Coatlán del Río.</li> <li>-Abandono de esta población por interés político, desviando del punto central los intereses comunitarios.</li> </ul>

### OBJETIVO

Brindar el apoyo para que la brecha de igualdad entre mujeres y hombres desaparezca; respetando los derechos de género y equidad de todo ciudadano de este municipio de Coatlán del Río; tomando en cuenta las propuestas y opiniones de los ciudadanos de este municipio

### ESTRATEGIAS

- Promover la equidad de género en el personal del Ayuntamiento
- Prevenir y combatir la violencia y el maltrato hacia la mujer y las personas con distintas identidades sexuales.



## Plan Municipal de Desarrollo

Ayuntamiento de Coatlán del Río 2025 - 2027

### LINEAS DE ACCIÓN

#### Protección y Atención a Mujeres en Situación de Riesgo

- Implementación de programas de apoyo a mujeres víctimas de violencia familiar, física o psicológica.
- Coordinación con autoridades municipales y estatales para brindar atención integral (psicológica, legal y social).
- Establecimiento de líneas de atención y refugios temporales en casos de emergencia.

#### Promoción de la Igualdad de Género

- Campañas educativas sobre derechos de las mujeres y prevención de violencia de género.
- Talleres y conferencias en escuelas, comunidades y empresas sobre igualdad y empoderamiento.
- Integración de políticas de género en programas municipales.

#### Fortalecimiento Económico y Capacitación

- Programas de capacitación laboral y emprendimiento para mujeres.
- Apoyo a proyectos productivos y cooperativas de mujeres locales.
- Fomento de la participación de mujeres en actividades económicas y comunitarias.

#### Acceso a la Justicia y Asesoría Legal

- Asesoría jurídica gratuita para mujeres en casos de violencia, divorcio, pensión alimenticia, entre otros.
- Seguimiento y acompañamiento en procesos legales ante autoridades competentes.
- Información clara sobre derechos y procedimientos legales.



## Plan Municipal de Desarrollo

Ayuntamiento de Coatlán del Río 2025 - 2027

### Salud Integral de las Mujeres

- Jornadas de atención médica, psicológica y nutricional en coordinación con el sector salud.
- Programas de prevención de enfermedades y promoción de la salud reproductiva.
- Apoyo a mujeres en embarazo y lactancia para garantizar bienestar materno-infantil.

### Participación y Liderazgo

- Incentivo a la participación de mujeres en cargos públicos, comités comunitarios y actividades municipales.
- Creación de espacios de diálogo y toma de decisiones liderados por mujeres.
- Promoción de redes de apoyo entre mujeres de diferentes localidades del municipio.

### Monitoreo y Evaluación

- Seguimiento de programas y acciones para medir impacto en la comunidad.
- Evaluación periódica de resultados para mejorar estrategias de apoyo.
- Elaboración de informes y estadísticas sobre violencia de género y participación femenina.

## PROYECTO SALUD

La salud es un derecho fundamental y un eje prioritario para garantizar el bienestar y el desarrollo de la población. En el municipio de Coatlán del Río, la atención a la salud constituye un compromiso permanente orientado a mejorar la calidad de vida de sus habitantes mediante acciones de prevención, promoción, atención médica y fortalecimiento de los servicios de salud.



## Plan Municipal de Desarrollo

Ayuntamiento de Coatlán del Río 2025 - 2027

El municipio enfrenta retos importantes como el acceso oportuno a servicios médicos, la prevención de enfermedades crónicas y transmisibles, la salud materno-infantil, así como la promoción de hábitos saludables que contribuyan a una vida plena. Para ello, resulta indispensable la coordinación con instituciones estatales y federales de salud, así como la implementación de programas y campañas comunitarias que permitan acercar los servicios médicos a toda la población, en especial a los sectores más vulnerables.

La salud en Coatlán del Río no solo se entiende como la ausencia de enfermedad, sino como un estado integral de bienestar físico, mental y social. Por ello, el municipio busca consolidar estrategias que fortalezcan la infraestructura de salud, capaciten al personal médico y fomenten la participación ciudadana en la construcción de entornos más saludables.

Con estas acciones, se pretende garantizar que todas las familias de Coatlán del Río cuenten con acceso a servicios de salud dignos, oportunos y de calidad, contribuyendo así al desarrollo integral del municipio.

### MISIÓN

- Contribuir con la población de Coatlán del Río, a un desarrollo humano, justo, incluyente y sustentable, mediante la promoción de la salud, en su prevención, regulación sanitaria, y salud pública.

### VISIÓN

- Ser un espacio público modelo con bases para una prestación de servicio universal, equitativo, solidario, plural, eficiente, participativo y en todo momento vinculado al bienestar social.



## Plan Municipal de Desarrollo

Ayuntamiento de Coatlán del Río 2025 - 2027

FORTALEZAS	OPORTUNIDADES
-Personal competente y con motivación	-Donaciones para mejorar y crear programas -Voluntarismo -Lazos y vínculos con los Servicios de Salud -Colaboración de la ciudadanía
DEBILIDADES	AMENAZAS
- Falta de adecuación y actualización del marco jurídico. -No se cuenta con el suficiente personal -No se cuenta con suficiente insumo de papelería, limpieza y material médico y de veterinaria	-Falta de recursos presupuestales -Posibles recortes de Aportaciones a Municipios -Poco tiempo de atención al ciudadano en los Servicios de Salud Pandemias y Epidemias

### OBJEETIVO

Impulsar y garantizar la calidad en la prestación de los servicios de salud a los habitantes del Municipio de Coatlán del Río a través del Centro de Salud y con campañas preventivas de cáncer, dengue, zika, chikungunya, mediante las dependencias Estatales y Federales.

### ESTRATEGIAS

- Promover la prevención de enfermedades de la mujer, como cáncer de mama y cérvico uterino.
- Fomentar la promoción de vida saludables.



## Plan Municipal de Desarrollo

Ayuntamiento de Coatlán del Río 2025 - 2027

- Prevenir enfermedades por venta de alimentos en comercios, establecimientos y mercados.
- Promover una postura responsable sobre embarazos no deseados en la población adolescente.
- Prevenir enfermedades de animales de la calle.

### LINEAS DE ACCIÓN

#### Atención primaria y preventiva

- Fortalecer las campañas de vacunación en comunidades urbanas y rurales.
- Implementar brigadas de salud periódicas en comunidades alejadas.
- Promover la detección temprana de enfermedades crónico-degenerativas (diabetes, hipertensión, cáncer).

#### Salud comunitaria y educación

- Fomentar la cultura de la prevención mediante talleres de alimentación saludable, higiene y salud sexual.
- Realizar campañas contra adicciones y salud mental dirigidas a jóvenes y familias.
- Impulsar programas de actividad física para reducir obesidad y enfermedades cardiovasculares.

#### Infraestructura y equipamiento de salud

- Gestionar recursos para mejorar clínicas y centros de salud en el municipio.
- Dotar de medicamentos



**Plan Municipal  
de Desarrollo**  
Ayuntamiento de Coatlán del Río 2025 - 2027

## **EJE RECTOR 2:**

### **GOBIERNO MUNICIPAL COATLÁN DEL RÍO CON EDUCACIÓN Y CULTURA**

#### **PROYECTO CULTURA Y TURISMO**

El municipio de Coatlán del Río posee una gran riqueza cultural, histórica y natural que lo convierte en un espacio con un alto potencial para el fortalecimiento de la identidad comunitaria y el impulso del turismo. Sus tradiciones, fiestas patronales, gastronomía, arquitectura colonial, así como sus paisajes naturales y recursos ecológicos, son un patrimonio valioso que debe preservarse y promoverse como motor de desarrollo social y económico.

La cultura y el turismo en Coatlán del Río no solo representan un medio de recreación y esparcimiento, sino también una oportunidad para generar empleo, atraer inversión, fomentar el orgullo por nuestras raíces y proyectar al municipio como un destino atractivo dentro del estado de Morelos.

El reto es consolidar estrategias que integren a la población en la preservación de sus expresiones culturales y en el aprovechamiento responsable de sus recursos turísticos, generando un equilibrio entre la conservación del patrimonio y el desarrollo sustentable.

#### **MISIÓN**

Impulsar programas y proyectos que fortalecen el aprendizaje y la práctica de los valores en el Municipio de Coatlán del Río con la concurrencia y participación de la



## Plan Municipal de Desarrollo

Ayuntamiento de Coatlán del Río 2025 - 2027

ciudadanía, comprometiéndose con la educación cultural, natural y de recreación, permitir la permanencia de nuestras tradiciones.

### VISIÓN

Ser una dirección que potencie y desarrolle procesos educativos, para la difusión de los conocimientos, habilidades, actitudes, normas y valores de los ciudadanos de Coatlán del Río.

FORTALEZAS	OPORTUNIDADES
-Actividades culturales y de recreación continuas que dan vida, dinamismo entre la población entre sí y la población con el gobierno.	- Riqueza cultural, natural y productiva como constante para fortalecer el turismo en el municipio. -Aprovechamiento de las TIC's para difundir la riqueza natural
DEBILIDADES	AMENAZAS
-Escasez de recursos financieros. -Falta de recursos para crear y desarrollar programas culturales y recreativos.	-Pocos recursos para la difusión de la riqueza cultural.

### OBJETIVO

Salvaguardar y garantizar el patrimonio cultural y natural del municipio de Coatlán del Río, a través de conocimientos históricos como las tradiciones de artesanía, gastronomía, festividad, vestimenta, lengua y demás que se transmitan a las generaciones futuras, de tal manera que éstas se sigan fomentando y practicando en las comunidades como medio de subsistencia y expresión de creatividad e identidad cultural y natural.



## Plan Municipal de Desarrollo

Ayuntamiento de Coatlán del Río 2025 - 2027

### ESTRATEGIAS

- Promover proyectos artísticos.
- Generar una identidad cultural de Coatlán del Río.
- Promover proyectos con asociaciones independientes.
- Mejorar la difusión de la oferta cultural de Coatlán del Río

### LIENAS DE ACCIÓN

#### Rescate y preservación del patrimonio cultural

- Impulsar programas de restauración y conservación de inmuebles históricos, templos y monumentos.
- Documentar y difundir las tradiciones orales, artesanías y expresiones artísticas locales.

#### Promoción de actividades culturales

- Organizar festivales, exposiciones, ferias gastronómicas y muestras artísticas que fortalezcan la identidad local.
- Crear talleres de música, danza, pintura y teatro para niños, jóvenes y adultos.

#### Fortalecimiento de la infraestructura cultural y turística

- Gestionar recursos para la rehabilitación y equipamiento de casas de cultura, museos comunitarios y espacios públicos.
- Desarrollar señalización turística y rutas culturales que faciliten la experiencia del visitante.



## Plan Municipal de Desarrollo

Ayuntamiento de Coatlán del Río 2025 - 2027

•

### Impulso al turismo sostenible

- Promover el ecoturismo en las áreas naturales del municipio, garantizando la conservación del medio ambiente.
- Diseñar estrategias de turismo rural que integren a comunidades y productores locales.

### Capacitación y participación ciudadana

- Capacitar a prestadores de servicios turísticos en atención al visitante, hospitalidad y promoción digital.
- Fomentar la participación de la sociedad civil en proyectos culturales y turísticos.

### Difusión y promoción del municipio

- Utilizar medios digitales y campañas de comunicación para posicionar a Coatlán del Río como un destino cultural y turístico.
- Crear alianzas con municipios vecinos y con el gobierno estatal para integrarse en circuitos turísticos regionales.

## PROYECTO DEPORTES

### MISIÓN

Trabajar en beneficio de la ciudadanía, atendiendo el deporte promoverlo, fomentar y organizarlo en todas sus manifestaciones y disciplinas que se practiquen en el



## Plan Municipal de Desarrollo

Ayuntamiento de Coatlán del Río 2025 - 2027

municipio, impulsar el deporte de alto rendimiento para lograr una cultura deportiva que necesitamos, apoyados de personal especializado para la promoción de valores deportivos y municipales. Buscando de esta manera el mayor beneficio para nuestros ciudadanos y manejar de mejor manera los deportes asignados.

### VISIÓN

Ser una dirección que corresponda y trabaje con eficiencia y eficacia todas las demandas de la población, para que a través del deporte y la cultura física se dote al municipio de nuevos valores deportivos. Además, que la población de Coatlán del Río la identifique con apego al marco legal vigente, tomó en cuenta la opinión y propuesta ciudadana para administrar y conducir las finanzas públicas municipales y los recursos humanos, materiales, financieros y tecnológicos con responsabilidad, orden, racionalidad y transparencia.

FORTALEZAS	OPORTUNIDADES
<ul style="list-style-type: none"> <li>-Personal capacitado y con ganas de trabajar</li> <li>-El clima favorece para la práctica deportiva en espacios abiertos</li> <li>-Intereses en participar en actividades deportivas.</li> </ul>	<ul style="list-style-type: none"> <li>- La comunidad tiene el interés para participar en actividades deportivas</li> <li>-Crear identidad deportiva con mascotas que representen al deporte</li> <li>-Firmar convenios de colaboración con la iniciativa privada o funciones</li> </ul>
DEBILIDADES	AMENAZAS
<ul style="list-style-type: none"> <li>-Falta de infraestructura deportiva</li> <li>-Carencia de recursos tecnológicos y económicos.</li> <li>-La inseguridad que existe en el Municipio</li> </ul>	<ul style="list-style-type: none"> <li>-El mal uso del tiempo libre de los niños, jóvenes, adultos y adultos mayores</li> <li>-Deterioro de la infraestructura deportiva</li> </ul>



## Plan Municipal de Desarrollo

Ayuntamiento de Coatlán del Río 2025 - 2027

-Falta de apoyo e infraestructura no apta para discapacitados o adultos mayores.

### OBJETIVO

Garantizar a los ciudadanos del Municipio de Coatlán del Río las facilidades para alcanzar un cuerpo saludable, mediante el posicionamiento de la activación física y el deporte, ofreciendo diversos medios de participación comunitaria y de convivencia que permitan adecuar los distintos ritmos de vida de cada uno de los habitantes y que participen activamente en todas las actividades programadas.

### ESTRATEGIAS

- Fomentar la práctica regular con las escuelas de los mismos niveles educativos.
- Promover el deporte como una actividad del cuidado de la salud.
- Fomentar valores a los niños y jóvenes y alejarlos del alcohol, drogadicción y actos violentos a través del deporte.
- Crear infraestructura y rehabilitar áreas del deporte.

### LÍNEAS DE ACCIÓN

#### 1. Fomento de la Actividad Física y Salud

- Organización de programas de ejercicio físico, clases de gimnasia y activación física para todas las edades



## Plan Municipal de Desarrollo

Ayuntamiento de Coatlán del Río 2025 - 2027

- Campañas de prevención de enfermedades a través de la práctica deportiva.
- Promoción de hábitos de vida saludable en escuelas y comunidades.

### 2. Desarrollo del Talento Deportivo

- Detección y apoyo a jóvenes con habilidades deportivas destacadas.
- Creación de academias y talleres para distintas disciplinas deportivas.
- Capacitación de entrenadores y formación de equipos competitivos locales.

### 3. Infraestructura Deportiva

- Mantenimiento y mejora de espacios deportivos como canchas, gimnasios y parques recreativos.
- Construcción de nuevas instalaciones deportivas en zonas con carencia de infraestructura.
- Asegurar accesibilidad a instalaciones para personas con discapacidad.

### 4. Eventos y Torneos Deportivos

- Organización de ligas, torneos y competencias locales, regionales y estatales.
- Fomento de la participación comunitaria en eventos deportivos y recreativos.
- Promoción de festivales deportivos para acercar a la ciudadanía al deporte.

### 5. Inclusión y Participación Comunitaria

- Programas de deporte adaptado para personas con discapacidad
- Actividades deportivas dirigidas a grupos vulnerables, adultos mayores y mujeres.



## Plan Municipal de Desarrollo

Ayuntamiento de Coatlán del Río 2025 - 2027

- Incentivos para la participación de escuelas, colonias y comunidades en actividades deportivas.

### 6. Promoción del Deporte Recreativo y Tradicional

- Recuperación y difusión de juegos y deportes tradicionales del municipio.
- Integración de la comunidad a actividades culturales y deportivas.
- Creación de espacios de convivencia familiar a través del deporte.

### 7. Monitoreo y Evaluación

- Registro de la participación ciudadana en programas deportivos.
- Evaluación periódica de los resultados de los programas y eventos.
- Ajuste de estrategias para mejorar el acceso, calidad y cobertura de las actividades deportivas.

## PROYECTO EDUCACION

### MISIÓN

- Mejorar la calidad Educativa del Municipio de Coatlán del Río mediante los programas, recursos y servicios educativos de Infraestructura, Mobiliario, Equipamiento y actualización permanente, fortaleciendo los procesos de enseñanza y aprendizaje de los niños (as), jóvenes y adultos con la participación de toda la comunidad Educativa, además de vincular y sumar los esfuerzos de las instituciones educativas de los órdenes de gobiernos Federal, Estatal y Municipal



## Plan Municipal de Desarrollo

Ayuntamiento de Coatlán del Río 2025 - 2027

### VISIÓN

- Ser una dirección que sirve con calidad y calidez a la ciudadanía, coadyuvando con el presidente municipal y con las demás áreas de la presidencia para la calidad de la educación en nuestro municipio.

FORTALEZAS	OPORTUNIDADES
-Apoyo a la Sociedad. -Responsabilidad y compromiso social. -Buen ambiente laboral entre el personal. -Buena comunicación entre los integrantes de esta área de trabajo. -Trabajo en equipo.	-Apoyo del Cabildo -Interés de la Ciudadanía para y por la educación -Demanda de la población para tener actividades de calidad obteniendo un buen nivel y poder alcanzar las expectativas como Municipio a nivel estatal.
DEBILIDADES	AMENAZAS
-Falta de recursos materiales por administraciones pasadas. -Deterioro de la infraestructura	-Recortes presupuestales. -Retraso en el suministro de participaciones y aportaciones Federales y Estatales. -Cambio en las legislaciones que perjudique al Municipio.



## Plan Municipal de Desarrollo

Ayuntamiento de Coatlán del Río 2025 - 2027

### OBJETIVO

Garantizar la calidad Educativa del Municipio de Coatlán del Río mediante los programas, recursos y servicios educativos de Infraestructura, Mobiliario, Equipamiento y actualización permanente, fortaleciendo los procesos de enseñanza y aprendizaje de los niños, niñas, jóvenes y adultos con la participación de toda la comunidad Educativa, además de vincular y sumar los esfuerzos de las instituciones educativas de los órdenes de gobiernos Federal, Estatal y Municipal.

### ESTRATEGIAS

- Gestionar la construcción, rehabilitación o remodelación de espacios educativos (aulas, módulos sanitarios, laboratorios, bardas perimetrales, explanadas, etcétera.)
- Gestiona y realiza eventos escolares y artísticos.
- Planear y colaborar en la realización de actividades, ceremonias y eventos relativos a la historia y acontecer de Coatlán del Río y nuestro País, como parte de un programa de difusión y promoción de los valores cívicos.
- Coordinar y colaboración con las diferentes áreas municipales: programas, proyectos y/o actividades en beneficio del sector educativo de Coatlán del Río.
- Implementar nuevos métodos y técnicas para brindar los servicios, trámites y gestiones educativas por el gobierno municipal.

### LINEAS DE ACCION

#### 1. Mejora de la Calidad Educativa

- Capacitación y actualización continua de docentes en metodologías innovadoras.
- Implementación de programas de fortalecimiento de aprendizaje en lectura, matemáticas y ciencias.



## Plan Municipal de Desarrollo

Ayuntamiento de Coatlán del Río 2025 - 2027

- Evaluación periódica del desempeño académico en escuelas del municipio.

### 2. Infraestructura y Recursos Educativos

- Mantenimiento y equipamiento de escuelas y bibliotecas.
- Dotación de materiales didácticos y tecnológicos para mejorar el aprendizaje.
- Creación de espacios de estudio y laboratorios educativos en comunidades con carencia de infraestructura.

### 3. Inclusión y Equidad Educativa

- Atención a niños, niñas y jóvenes en situación de vulnerabilidad o con discapacidad.
- Programas de becas y apoyos económicos para garantizar la continuidad educativa.
- Fomento de la igualdad de oportunidades para mujeres y población indígena.

### 4. Vinculación Escuela-Comunidad

- Impulso de programas de participación de padres de familia y tutores en la educación.
- Actividades culturales, deportivas y científicas para fortalecer la relación escuela-comunidad.
- Talleres de formación ciudadana y valores para estudiantes y comunidad.

### 5. Innovación y Tecnología

- Incorporación de herramientas digitales y plataformas educativas en el aula.
- Programas de alfabetización digital para docentes y estudiantes.



## Plan Municipal de Desarrollo

Ayuntamiento de Coatlán del Río 2025 - 2027

- Desarrollo de proyectos de educación ambiental y científica con apoyo tecnológico.

### 6. Formación Integral

- Programas de educación artística, cultural y deportiva dentro de la escuela.
- Talleres de habilidades socioemocionales, liderazgo y prevención de violencia.
- Fomento de la creatividad, innovación y pensamiento crítico entre los estudiantes.

### 7. Monitoreo y Evaluación

- Seguimiento de indicadores educativos municipales.
- Evaluación periódica de programas y resultados para mejorar políticas educativas.
- Elaboración de informes y estadísticas para la toma de decisiones estratégicas.

## PROYECTO ASUNTOS DE LA JUVENTUD

### MISIÓN

- Crear espacios públicos, promoviendo talleres para que la juventud tenga beneficios y libertad de desempeñarse en actividades de cultura, ciencia, educación y deporte.

### VISIÓN

- Ser un espacio público que involucra a los jóvenes de nuestro municipio de Coatlán del Río, con dependencias Estatales y Federales en materia de Salud,



**Plan Municipal  
de Desarrollo**  
 Ayuntamiento de Coatlán del Río 2025 - 2027

Cultura y Deporte, concientizando con temas como drogadicción, prevención de embarazos en adolescentes y/o prevención de su salud física.

FORTALEZAS	OPORTUNIDADES
-La capacidad para resolver las dudas de las jóvenes basadas según el caso -La disposición para desarrollar pláticas dirigidas a los problemas de algunos jóvenes.	-Realizar las convocatorias que el gobierno del estado de Morelos realiza para el aprovechamiento de la juventud de nuestro municipio. -Cooperar con distintas instancias privadas y públicas para la facilitación de apoyos. -Buscar oportunidades de desarrollo, intercambio de conocimientos tecnológicos y capacitación con Entidades Privadas y de Gobierno (CIAPEM, CONACYT, UNAM, UAEM, TECNOLÓGICO DE MONTERREY).
DEBILIDADES	AMENAZAS
-Faltan en los recursos materiales, de cómputo, mobiliarios. -Falta de comunicación en algunos planteles educativos. -Falta mayor coordinación con algunas Dependencias para la aplicación y seguimiento de esta dirección.	-Falta de interés en la juventud. -Que los jóvenes no muestren interés a la información de los talleres que brinda la dirección de asuntos de la juventud.



## Plan Municipal de Desarrollo

Ayuntamiento de Coatlán del Río 2025 - 2027

-Falta de presupuesto para la  
realización de trabajo..

### OBJETIVO

Garantizar acciones de trabajo en beneficio de la mejora del Municipio de Coatlán del Río, priorizando las necesidades del sector juvenil, con el fin de activar una conciencia renovadora respecto de la política pública.

### ESTRATEGIAS

- Crear a través de programas y proyectos la participación ciudadana de los jóvenes del municipio.
- Reducir anualmente la cifra de jóvenes que tienen un limitado o nulo acceso a los servicios de bienestar y a las TIC's.
- Establecer convenios de colaboración con el Estado y la Federación en materia de juventud
- Brindar certeza jurídica a los jóvenes de sus derechos mediante acciones concretas que les permitan mejorar su calidad de vida.

### LINEAS DE ACCION

#### Formación y Capacitación

- Programas de capacitación en habilidades laborales, emprendimiento y liderazgo.
- Talleres de desarrollo personal, educación financiera y tecnología.



## Plan Municipal de Desarrollo

Ayuntamiento de Coatlán del Río 2025 - 2027

- Cursos de formación cívica y valores para fortalecer la participación ciudadana.

### Participación Juvenil

- Creación de consejos o comités juveniles para la toma de decisiones municipales.
- Fomento de la participación en proyectos comunitarios, culturales y deportivos.
- Promoción de actividades de voluntariado y servicio social.

### Salud y Bienestar

- Programas de prevención de adicciones, violencia y riesgos sociales.
- Jornadas de salud física y mental dirigidas a jóvenes.
- Promoción de hábitos de vida saludables, deporte y recreación.

### Cultura y Recreación

- Organización de eventos culturales, artísticos y deportivos para la juventud.
- Fomento de la creatividad y expresión artística entre los jóvenes del municipio.
- Apoyo a espacios de recreación y encuentro juvenil en colonias y comunidades.

### Emprendimiento y Empleabilidad

- Programas de orientación laboral, incubadoras de proyectos y mentorías.
- Vinculación con empresas locales para generar oportunidades de empleo juvenil.
- Capacitación en habilidades digitales y tecnologías emergentes.

### Inclusión y Equidad



## Plan Municipal de Desarrollo

Ayuntamiento de Coatlán del Río 2025 - 2027

- Atención especial a jóvenes en situación de vulnerabilidad, con discapacidad o de comunidades indígenas.
- Promoción de la igualdad de género en programas y actividades juveniles.
- Reducción de barreras para la participación de todos los jóvenes en actividades municipales.

### Monitoreo y Evaluación

- Seguimiento de indicadores sobre participación, educación, empleo y bienestar juvenil.
- Evaluación periódica de los programas y proyectos implementados.
- Ajuste de estrategias para garantizar efectividad y cobertura de las acciones.

## PROYECTO CRONISTA MUNICIPAL

### MISIÓN

Preservar, recopilar y difundir la historia, la cultura y las tradiciones del municipio de Coatlán del Río, fomentando el conocimiento y la identidad local, para que las generaciones presentes y futuras valoren nuestro patrimonio histórico y cultural.

### VISIÓN

Ser un referente en la preservación, investigación y difusión de la historia y la cultura del municipio de Coatlán del Río, promoviendo la identidad local y fortaleciendo el sentido de pertenencia de la comunidad, mediante el uso de herramientas modernas y la participación ciudadana.



## Plan Municipal de Desarrollo

Ayuntamiento de Coatlán del Río 2025 - 2027

FORTALEZAS	OPORTUNIDADES
<ul style="list-style-type: none"> <li>• Amplio conocimiento sobre la historia, tradiciones y patrimonio del municipio.</li> <li>• Capacidad para documentar eventos y hechos relevantes de manera precisa.</li> </ul>	<ul style="list-style-type: none"> <li>• Colaborar con escuelas y universidades para integrar la historia local en programas educativos.</li> <li>• Participar en medios de comunicación y redes sociales para promover la cultura y tradiciones</li> </ul>
DEBILIDADES	AMENAZAS
<ul style="list-style-type: none"> <li>• Falta de presupuesto suficiente para la digitalización de archivos o proyectos culturales.</li> <li>• Escasez de materiales y herramientas para la preservación de documentos históricos.</li> <li>• Bajo conocimiento de la ciudadanía sobre la labor del cronista y la importancia de preservar la historia local.</li> </ul>	<ul style="list-style-type: none"> <li>• Destrucción o deterioro de documentos, archivos y espacios históricos por falta de mantenimiento.</li> <li>• Pérdida de tradiciones y conocimientos orales por el paso del tiempo o migración de habitantes.</li> <li>• Baja participación ciudadana en actividades culturales y de preservación histórica.</li> </ul>

### OBJETIVOS

Preservar, investigar, documentar y difundir la memoria histórica, cultural, social y patrimonial del municipio, promoviendo la identidad local y fortaleciendo el sentido de pertenencia de sus habitantes.

### ESTRATEGIAS



## Plan Municipal de Desarrollo

Ayuntamiento de Coatlán del Río 2025 - 2027

### 1. Investigación histórica y documental

- Profundizar en las fuentes primarias y secundarias sobre el pasado y presente del municipio.
- Recuperar testimonios orales, escritos y visuales de los pobladores.

### 2. Divulgación cultural y educativa

- Promover la historia municipal mediante publicaciones, conferencias, talleres y redes sociales.
- Integrar contenidos históricos en el ámbito escolar y comunitario.

### 3. Protección del patrimonio

- Identificar, registrar y promover la conservación del patrimonio material e inmaterial del municipio.
- Colaborar con autoridades y asociaciones culturales en proyectos de preservación.

### 4. Participación comunitaria

- Involucrar a la población en actividades de recuperación de la memoria colectiva.
- Estimular la creación de redes comunitarias para el rescate de la historia local.

### 5. Colaboración institucional

- Establecer vínculos con archivos históricos, bibliotecas, universidades, museos y cronistas de otras localidades.
- Gestionar apoyos técnicos y financieros para proyectos de investigación o publicación.



## Plan Municipal de Desarrollo

Ayuntamiento de Coatlán del Río 2025 - 2027

### LÍNEAS DE ACCIÓN

- **Elaborar crónicas mensuales o periódicas** que documenten hechos relevantes del presente y pasado local.
- **Diseñar y mantener un archivo histórico municipal**, físico o digital.
- **Registrar festividades, costumbres, leyendas y oficios tradicionales** mediante entrevistas, fotografías y videos.
- **Publicar boletines, libros o artículos** sobre temas de interés histórico-cultural del municipio.
- **Organizar exposiciones, charlas o jornadas culturales** para divulgar el patrimonio local.
- **Brindar asesoría histórica** en la toma de decisiones relacionadas con nombres de calles, restauración de espacios históricos, conmemoraciones, etc.
- **Participar activamente en redes de cronistas** a nivel estatal o nacional.
- **Colaborar con escuelas y docentes** para apoyar contenidos educativos con enfoque local.



**Plan Municipal  
de Desarrollo**  
Ayuntamiento de Coatlán del Río 2025 - 2027

### EJE RECTOR 3

## GOBIERNO MUNICIPAL COATLAN DEL RÍO CON DESARROLLO AGROPECUARIO, GANADERIA Y FUNCIONAMIENTOS.

### PROYECTO AGRICULTURA

#### MISIÓN

Promover el desarrollo sostenible del sector agrícola local mediante el apoyo técnico, la implementación de programas productivos, la protección de los recursos naturales y el fortalecimiento de las capacidades de los productores, con el fin de mejorar la seguridad alimentaria, generar empleo rural y contribuir al bienestar económico y social de la comunidad.

#### VISIÓN

Ser una entidad líder en el impulso de una agricultura municipal innovadora, sostenible y resiliente, reconocida por su apoyo efectivo a los productores locales, la gestión responsable de los recursos naturales y la contribución al desarrollo económico, social y ambiental del municipio.

FORTALEZAS	OPORTUNIDADES
<ul style="list-style-type: none"> <li>Diversidad de cultivos tropicales y frutales (mango, guanábana, mamey, caimito), con potencial de valor agregado.</li> </ul>	<ul style="list-style-type: none"> <li>Capacitación y tecnificación para modernizar procesos y aumentar productividad.</li> <li>Tendencia hacia prácticas sostenibles (reducción de agroquímicos, agricultura de</li> </ul>



## Plan Municipal de Desarrollo

Ayuntamiento de Coatlán del Río 2025 - 2027

<ul style="list-style-type: none"> <li>○ Apoyo institucional de Sedagro e Icatmor con programas de capacitación y asistencia técnica.</li> <li>○ Experiencia campesina y tradición agrícola consolidada en la región.</li> <li>○ Existencia de tierras fértiles y zonas con recursos hídricos, aunque con retos de manejo.</li> </ul>	<p>conservación, uso eficiente del agua).</p> <ul style="list-style-type: none"> <li>○ Acceso a apoyos estatales y federales (subsidios, financiamiento y créditos productivos).</li> <li>○ Impulso a cadenas de valor mediante alianzas con Sedagro y programas de comercialización.</li> </ul>
<b>DEBILIDADES</b>	<b>AMENAZAS</b>
<ul style="list-style-type: none"> <li>○ Dependencia de lluvias y falta de infraestructura hídrica suficiente.</li> <li>○ Problemas de comercialización y escasa organización para llegar a mercados más competitivos.</li> <li>○ Recursos económicos limitados de pequeños productores para invertir en modernización.</li> <li>○ Carencia de estadísticas locales actualizadas para planificar de manera precisa el sector agrícola.</li> </ul>	<ul style="list-style-type: none"> <li>○ Cambio climático, con sequías y variabilidad en lluvias que afectan cultivos.</li> <li>○ Plagas y enfermedades que impactan en la producción y calidad.</li> <li>○ Fluctuaciones en precios de insumos y agroquímicos, que encarecen la producción.</li> <li>○ Migración juvenil hacia ciudades, lo que reduce la mano de obra agrícola local.</li> </ul>

### OBJETIVOS

- Impulsar la productividad agrícola local mediante asistencia técnica, capacitación y acceso a recursos (insumos, financiamiento, tecnología).



## Plan Municipal de Desarrollo

Ayuntamiento de Coatlán del Río 2025 - 2027

- Mejorar la competitividad de cultivos regionales (mango, mamey, guanábana, caimito) para promover su valor agregado y comercialización.
- Fomentar prácticas sostenibles, incluyendo la optimización del uso de agua y suelo, así como la protección ambiental.
- Fortalecer la infraestructura y organización local mediante alianzas con Sedagro e instituciones como Icatmor.
- Coordinar esfuerzos entre niveles de gobierno, a fin de asegurar oportunidades de desarrollo agrícola alineadas con las necesidades comunitarias.

### ESTRATEGIAS

- Elaborar un diagnóstico ganadero municipal: número de cabezas, razas predominantes, sistemas de producción, principales problemas.
- Crear un plan estratégico ganadero municipal con metas claras (sanidad, productividad, comercialización).
- Establecer un registro municipal de productores y ganado para control y seguimiento.
- Campañas de vacunación y desparasitación masivas coordinadas con instituciones estatales y federales.
  - Promoción del bienestar animal (buen manejo, instalaciones adecuadas, agua suficiente).
  - Implementar programas de control de enfermedades zoonóticas (brucelosis, tuberculosis, rabia).
  - Promover sistemas de alimentación balanceada y forrajes alternativos.



## Plan Municipal de Desarrollo

Ayuntamiento de Coatlán del Río 2025 - 2027

- Implementar proyectos de captación de agua de lluvia y bebederos.
- Fomentar el manejo de estiércol para uso como biofertilizante o biogás.
- Realizar talleres y cursos permanentes sobre nutrición, sanidad y administración ganadera.
- Gestionar apoyos ante programas estatales y federales (subsidios, créditos, seguro ganadero).

### LINEAS DE ACCIÓN

1. Fortalecimiento productivo y tecnológico
  - Implementar programas de distribución de semillas mejoradas, fertilizantes orgánicos y herramientas agrícolas.
2. Capacitación y asistencia técnica
  - Desarrollar un calendario anual de talleres en temas de nutrición de cultivos, agroecología y control biológico de plagas.
3. Agricultura sustentable y resiliente
  - Implementar programas de adaptación y mitigación ante los efectos del cambio climático.
4. Comercialización y valor agregado
  - Establecer mercados locales y ferias agrícolas para acercar productos del campo al consumidor.
5. Gestión y vinculación estratégica
  - Acceder a programas estatales y federales de financiamiento y apoyo para productores.



## Plan Municipal de Desarrollo

Ayuntamiento de Coatlán del Río 2025 - 2027

### 6. Innovación y digitalización

- Incentivar el uso de energías renovables (paneles solares, biodigestores) en unidades agrícolas.

## PROYECTO DESARROLLO ECONOMICO

### MISIÓN

Generar condiciones económicas favorables y sostenibles en Coatlán del Río, impulsando la equidad, fortaleciendo la competitividad de las actividades locales, facilitando el acceso a oportunidades productivas y promoviendo el bienestar creciente de la población, todo con responsabilidad, compromiso, transparencia e igualdad.

### VISIÓN

Consolidar una economía local próspera y diversificada, basada en el aprovechamiento sostenible de los recursos naturales, el fortalecimiento del campo, el turismo responsable y el impulso al emprendimiento, promoviendo bienestar económico para todas las familias del municipio.

FORTALEZAS	OPORTUNIDADES
<ul style="list-style-type: none"> <li>• Disponibilidad de tierras fértiles, cuerpos de agua, clima favorable.</li> <li>• Riqueza forestal, biodiversidad o atractivos turísticos naturales.</li> </ul>	<ul style="list-style-type: none"> <li>• Acceso a recursos de apoyo federal o estatal (SEDAGRO, SEDATU, SADER, INAES).</li> </ul>



**Plan Municipal  
de Desarrollo**  
 Ayuntamiento de Coatlán del Río 2025 - 2027

<ul style="list-style-type: none"> <li>Programas estatales y federales activos.</li> <li>Gestión municipal proactiva y con visión de desarrollo.</li> </ul>	<ul style="list-style-type: none"> <li>Fondos para infraestructura, turismo, agricultura, emprendedores y capacitación.</li> <li>Financiación de proyectos verdes, resiliencia climática o energías renovables.</li> </ul>
<b>DEBILIDADES</b>	<b>AMENAZAS</b>
<ul style="list-style-type: none"> <li>Caminos rurales deteriorados, falta de transporte público o escasa conectividad digital.</li> <li>Procesos productivos tradicionales sin acceso a maquinaria, innovación o tecnología.</li> <li>Falta de financiamiento o acceso al crédito</li> <li>Productores, comerciantes y emprendedores no pueden invertir por falta de capital o garantías.</li> </ul>	<ul style="list-style-type: none"> <li>Reducción o desaparición de programas federales o estatales de apoyo.</li> <li>Competencia de otros municipios o regiones</li> <li>Competidores con mayor infraestructura, incentivos o posicionamiento de mercado.</li> <li>Sequías, inundaciones, o fenómenos extremos que afectan cultivos, infraestructura o turismo.</li> </ul>

**OBJETIVO**

Promover el crecimiento económico local mediante el fortalecimiento de micro, pequeñas y medianas empresas, la atracción de inversión, la creación de empleos



## Plan Municipal de Desarrollo

Ayuntamiento de Coatlán del Río 2025 - 2027

formales, y la mejora de condiciones y oportunidades para los ciudadanos, con base en principios de transparencia y desarrollo equitativo.

### ESTRATEGIAS

#### Impulso al emprendimiento y a las MIPyMES

- Crear programas de capacitación empresarial en administración, finanzas y comercialización.
- Facilitar acceso a microcréditos y financiamiento para pequeños negocios.
- Establecer incubadoras de proyectos productivos locales.

#### Fortalecimiento del sector agrícola y ganadero

- Vincular la producción del campo con cadenas de valor y mercados regionales.
- Promover la transformación de productos primarios en agroindustria (quesos, conservas, deshidratados).
- Apoyar la certificación de calidad e inocuidad para acceder a nuevos mercados.

#### Promoción del turismo local y regional

- Impulsar rutas turísticas que integren la riqueza natural, cultural y gastronómica del municipio.
- Fomentar el turismo rural y de naturaleza como alternativa económica sustentable.
- Crear festivales y ferias que fortalezcan la identidad y atraigan visitantes.



## Plan Municipal de Desarrollo

Ayuntamiento de Coatlán del Río 2025 - 2027

### Atracción de inversión y alianzas estratégicas

- Diseñar un portafolio de proyectos para atraer inversión pública y privada.
- Establecer convenios con universidades y centros de innovación para transferencia de tecnología.
- Generar alianzas con cámaras empresariales y organismos de desarrollo económico.

### Generación de empleo y autoempleo

- Implementar talleres de oficios y capacitación laboral en coordinación con instituciones educativas.
- Promover programas de empleo temporal en infraestructura y servicios comunitarios.
- Incentivar proyectos de economía social y cooperativas.

### Innovación y digitalización de la economía

- Crear una plataforma digital para promover negocios y productos locales.
- Fomentar la capacitación en comercio electrónico y marketing digital.
- Impulsar la digitalización de trámites para facilitar la apertura de empresas.

### Sustentabilidad y desarrollo incluyente

- Promover proyectos productivos con energías renovables y economía circular.
- Impulsar la participación de mujeres y jóvenes en iniciativas económicas.



## Plan Municipal de Desarrollo

Ayuntamiento de Coatlán del Río 2025 - 2027

- Desarrollar programas de inclusión para grupos en situación de vulnerabilidad.

### LINEAS DE ACCIÓN

- Promover la creación de cooperativas y asociaciones para mejorar la comercialización y negociación colectiva.
- Crear un centro municipal de apoyo al emprendedor con asesoría en negocios, acceso a financiamiento y capacitación.
- Promover ferias y exposiciones para la promoción y venta de productos locales.
- Implementar programas de digitalización para que emprendedores usen plataformas de comercio electrónico y redes sociales.

## PROYECTO GANADERIA

### MISIÓN

Fomentar el desarrollo sustentable de la ganadería local mediante el impulso a la productividad, sanidad animal, capacitación técnica, organización de productores y acceso a programas de apoyo, promoviendo una ganadería responsable, rentable y compatible con el cuidado del medio ambiente y el bienestar de las familias del municipio.



## Plan Municipal de Desarrollo

Ayuntamiento de Coatlán del Río 2025 - 2027

### VISIÓN

Ser una dirección líder en el fortalecimiento de la ganadería local, reconocida por impulsar una actividad pecuaria sustentable, productiva, tecnificada y socialmente incluyente, que contribuya al desarrollo económico del municipio y al bienestar de las familias ganaderas.

FORTALEZAS	OPORTUNIDADES
<ul style="list-style-type: none"> <li>• Capacidad para gestionar apoyos de instituciones como SAGARPA (SADER), SEDAGRO, ICAMEX, etc.</li> <li>• Coordinación de vacunación, desparasitación y control de enfermedades como brucelosis o tuberculosis.</li> <li>• Corrales de manejo, básculas ganaderas, centros de acopio o rastros municipales.</li> </ul>	<ul style="list-style-type: none"> <li>• Acceso a subsidios, financiamiento, equipamiento, seguros ganaderos, repoblamiento animal, etc.</li> <li>• Integración de actividades ganaderas (rutas lecheras, producción artesanal) a experiencias turísticas.</li> <li>• Posibilidad de incorporar nuevos grupos poblacionales al sector con apoyo a proyectos productivos.</li> </ul>
DEBILIDADES	AMENAZAS
<ul style="list-style-type: none"> <li>• Falta de recursos para apoyar proyectos, adquirir insumos o brindar asistencia técnica.</li> <li>• Poca infraestructura municipal especializada.</li> </ul>	<ul style="list-style-type: none"> <li>• Fenómenos climáticos extremos (sequías, tormentas) que afectan la producción.</li> <li>• Competencia de productos ganaderos de otras regiones con mayores ventajas.</li> </ul>



## Plan Municipal de Desarrollo

Ayuntamiento de Coatlán del Río 2025 - 2027

- |   |  |
|---|--|
| <ul style="list-style-type: none"> <li>• Ausencia o deterioro de corrales, básculas, rastros, centros de acopio o clínicas veterinarias.</li> </ul> | <ul style="list-style-type: none"> <li>• Enfermedades zoonóticas o brotes sin control sanitario adecuado.</li> </ul> |
|---|--|

### OBJETIVOS

Impulsar un desarrollo ganadero más productivo, rentable y sostenible mediante apoyo alimentario, acceso a financiamiento accesible, asesoría técnica y coordinación con autoridades estatales, buscando fortalecer la actividad como motor económico local y mejorar el bienestar de las familias ganaderas

### ESTRATEGIAS

- Fortalecer campañas de vacunación y desparasitación.
- Implementar programas de control y erradicación de enfermedades zoonóticas.
- Promover el bienestar animal mediante prácticas de manejo adecuadas.
- Capacitar a los productores en técnicas de alimentación balanceada y forrajes alternativos.
- Incentivar la captación de agua de lluvia y uso de bebederos eficientes.
- Promover ferias ganaderas y mercados municipales regulados.
- Impulsar la creación de queserías, carnicerías certificadas y productos derivados.



## Plan Municipal de Desarrollo

Ayuntamiento de Coatlán del Río 2025 - 2027

- Gestionar apoyos y recursos ante programas estatales y federales.

### LINEA DE ACCIÓN

- Mantener campañas de vacunación y desparasitación en todo el municipio.
- Fortalecer los programas de control de enfermedades zoonóticas.
- Impulsar la certificación en Buenas Prácticas Pecuarias (BPP).
- Desarrollar proyectos de captación de agua pluvial para abrevaderos y potreros.
- Crear ferias ganaderas y mercados locales certificados.

### LICENCIAS Y FUNCIONAMIENTO

#### MISIÓN

La Dirección de Licencias y Funcionamiento Municipal de Coatlán del Río tiene como misión regular, supervisar y facilitar la apertura y operación de las actividades comerciales, de servicios, garantizando que se desarrollen en un marco de legalidad, orden y transparencia.

A través de la modernización administrativa, la simplificación de trámites y la atención cercana a la ciudadanía, se busca fomentar la formalidad, impulsar el desarrollo económico local y generar condiciones que contribuyan al bienestar y la prosperidad del municipio.



## Plan Municipal de Desarrollo

Ayuntamiento de Coatlán del Río 2025 - 2027

### VISIÓN

Ser una dirección ejemplar en eficiencia, transparencia y modernización administrativa, que facilite la apertura y operación de negocios en Coatlán del Río bajo un marco de legalidad y orden.

Aspiramos a consolidar un entorno económico dinámico, competitivo y formal, donde comerciantes y emprendedores encuentren condiciones favorables para invertir, crecer y contribuir al desarrollo sostenible del municipio.

FORTALEZAS	OPORTUNIDADES
<ul style="list-style-type: none"> <li>Personal con experiencia en trámites y gestión administrativa.</li> <li>Relación directa con comerciantes y empresarios locales.</li> <li>Fuente de ingresos municipales a través de la recaudación por licencias y permisos.</li> </ul>	<ul style="list-style-type: none"> <li>Digitalización de trámites para agilizar procesos y reducir tiempos de respuesta.</li> <li>Apoyo de programas estatales y federales para modernización administrativa.</li> <li>Crecimiento del sector comercial y de servicios en el municipio.</li> </ul>
DEBILIDADES	AMENAZAS
<ul style="list-style-type: none"> <li>Insuficiente capacitación del personal en nuevas tecnologías y normatividad.</li> </ul>	<ul style="list-style-type: none"> <li>Crecimiento de la informalidad comercial que evade licencias y pagos.</li> </ul>



## Plan Municipal de Desarrollo

Ayuntamiento de Coatlán del Río 2025 - 2027

- |  |  |
|--|--|
| <ul style="list-style-type: none"><li>• Limitada infraestructura tecnológica para implementar sistemas digitales.</li><li>• Falta de campañas permanentes de información a la ciudadanía sobre requisitos y beneficios de la formalidad.</li></ul> | <ul style="list-style-type: none"><li>• Posible percepción ciudadana de corrupción o favoritismos en la expedición de permisos.</li><li>• Cambios económicos externos (inflación, crisis) que reduzcan la apertura de nuevos negocios.</li></ul> |
|--|--|

### OBJETIVOS

Garantizar que todas las actividades económicas del municipio cuenten con licencia y funcionen bajo un marco normativo claro y transparente.

- Implementar procesos digitales y simplificados que reduzcan tiempos de atención y mejoren la experiencia ciudadana en la expedición de licencias y permisos.
- Crear condiciones favorables para la apertura de negocios y el fortalecimiento de los ya establecidos, contribuyendo al desarrollo económico local.

### ESTRATEGIAS

- Reducir requisitos innecesarios y tiempos de respuesta.
- Generar incentivos para quienes cumplan en tiempo con sus licencias.
- Publicar de manera periódica informes sobre licencias otorgadas y recaudación.
- Fortalecer la cultura de servicio y cercanía con los contribuyentes.



## Plan Municipal de Desarrollo

Ayuntamiento de Coatlán del Río 2025 - 2027

### LINEAS DE ACCIÓN

- Implementar una plataforma digital para la solicitud, pago y renovación de licencias.
- Digitalizar el archivo histórico de licencias para facilitar consultas y control.
- Implementar un sistema digital de alertas de vencimiento de licencias.
- Facilitar la instalación de comercios que fortalezcan la economía y el empleo en el municipio.

## PROYECTO TRANSPORTE Y VIALIDAD

### MISIÓN

Regular, organizar y supervisar la movilidad, el transporte público y la vialidad del municipio, garantizando un tránsito seguro, eficiente y ordenado para peatones, automovilistas y prestadores de servicio.

### VISIÓN

Ser una dirección moderna, eficiente y confiable, reconocida por garantizar un sistema de transporte y vialidad seguro, ordenado y sustentable en Coatlán del Río.

Aspiramos a consolidar una movilidad urbana que favorezca la seguridad vial, la accesibilidad y el respeto a los reglamentos, apoyada en la innovación tecnológica,



## Plan Municipal de Desarrollo

Ayuntamiento de Coatlán del Río 2025 - 2027

la infraestructura adecuada y la participación ciudadana, contribuyendo así al desarrollo integral del municipio.

FORTALEZAS	OPORTUNIDADES
<ul style="list-style-type: none"> <li>Conectividad regional mejorada: reconstrucción del tramo Cocoyotla – Colonia Morelos, que enlaza Coatlán del Río con Malinalco (Edomex) y fortalece el flujo económico y social.</li> <li>Obras estatales recientes que facilitan vías alternas y rehabilitan tramos estratégicos en la zona sur-poniente.</li> <li>Marco normativo propio: existencia del Reglamento de Tránsito municipal y de instrumentos estatales de movilidad que dan soporte a la gestión.</li> </ul>	<ul style="list-style-type: none"> <li>Aprovechar la nueva vialidad para detonar turismo y agrocomercio (rutas cortas hacia Edomex y Cuernavaca; mayor flujo de visitantes y salida de productos).</li> <li>Acceso a programas estatales de modernización carretera y movilidad segura (alineación con el Programa Estatal de Transporte).</li> </ul>
DEBILIDADES	AMENAZAS
<ul style="list-style-type: none"> <li>Dependencia de carreteras intermunicipales: si un tramo falla, el costo de rodeos es alto para personas y carga.</li> </ul>	<ul style="list-style-type: none"> <li>Deterioro acelerado por lluvias/extremos climáticos que reducen vida útil del asfalto si no se da mantenimiento preventivo.</li> </ul>



## Plan Municipal de Desarrollo

Ayuntamiento de Coatlán del Río 2025 - 2027

- |   |   |
|---|---|
| <ul style="list-style-type: none"> <li>• Limitada frecuencia del transporte interurbano</li> <li>• Capacidad operativa municipal acotada para conservación rutinaria y señalización si no hay coordinación y recursos etiquetados.</li> </ul> | <ul style="list-style-type: none"> <li>• Crecimiento del tráfico de paso hacia Edomex sin medidas de seguridad (velocidad, cruces escolares, motocicletas), elevando siniestralidad.</li> <li>• Presión presupuestal: competencia por recursos municipales; los ingresos y derechos ligados a tránsito pueden ser insuficientes sin mejora recaudatoria.</li> </ul> |
|---|---|

### OBJETIVO

Garantizar una movilidad eficiente, segura e inclusiva en el municipio de Coatlán del Río, a través de mejora y mantenimiento vial, fortalecimiento del transporte público y promoción de prácticas de tránsito ordenadas, promoviendo al mismo tiempo el desarrollo económico local y la calidad de vida de sus habitantes.

### ESTRATEGIAS

- Completar la reconstrucción con nuevos pavimentos, base hidráulica, cunetas y señalización horizontal, garantizando el drenaje adecuado y la durabilidad del camino.
- Instalar señalética temporal clara y reductores de velocidad para seguridad vial mientras las obras estén en curso.



## Plan Municipal de Desarrollo

Ayuntamiento de Coatlán del Río 2025 - 2027

- Difundir información sobre uso de casco, límites de velocidad y respeto al peatón. Aprovechar otorgamiento de infraestructura como oportunidades de sensibilización en escuelas y medios locales.

### LÍNEAS DE ACCIÓN

- Línea de acción destacada
- Rehabilitación y mantenimiento del tramo clave
- alterna operativa con señalización temporal
- Coordinación con gobierno estatal para recursos y logística
- Ajuste de horarios y rutas con operadores como Pullman
- Señalización permanente y campañas de concienciación
- Paraderos equipados y seguros en puntos estratégicos
- Indicadores clave y plataforma digital para seguimiento
- Rutas turísticas y logísticas vinculadas a producción agrícola



**Plan Municipal  
de Desarrollo**  
Ayuntamiento de Coatlán del Río 2025 - 2027

## EJE RECTOR 4

### GOBIERNO MUNICIPAL DE COATLÁN DEL RÍO CON DESARROLLO POLITICO

#### PROYECTO FORTAMUN

El Fondo de Aportaciones para el Fortalecimiento de los Municipios y de las Demarcaciones Territoriales del Distrito Federal (FORTAMUN) es un programa federal diseñado para apoyar a los municipios en el cumplimiento de sus necesidades más urgentes. Su implementación en Coatlán del Río, Morelos, busca fortalecer la infraestructura y los servicios públicos del municipio.

#### MISIÓN

- La Misión del FORTAMUN es proporcionar recursos financieros a los municipios para satisfacer sus requerimientos más apremiantes, priorizando:
- El cumplimiento de obligaciones financieras municipales.
- El pago de derechos y aprovechamientos por concepto de agua y descargas de aguas residuales.
- La modernización de los sistemas de recaudación locales.
- El mantenimiento de la infraestructura.
- La atención de necesidades directamente vinculadas con la seguridad pública.

#### VISIÓN



## Plan Municipal de Desarrollo

Ayuntamiento de Coatlán del Río 2025 - 2027

- La implementación del FORTAMUN en el Municipio busca:
- Fortalecer la capacidad administrativa y financiera del municipio.
- Mejorar la calidad de los servicios públicos.
- Asegurar el desarrollo sostenible y equitativo de la comunidad.

En el ejercicio fiscal 2025, Coatlán del Río recibió una asignación de 10 millones 42 mil 202 pesos a través de este fondo. La distribución de los recursos se realiza en 12 pagos mensuales, con excepción de enero, cuando la entrega se concretó el 31 de enero.

FORTALEZAS	OPORTUNIDADES
<ul style="list-style-type: none"> <li>• Recursos financieros asignados: La entrega de 10 millones 42 mil 202 pesos (2025) permite cubrir necesidades urgentes del municipio.</li> <li>• Apoyo federal: Respaldo del gobierno federal que garantiza continuidad del programa.</li> <li>• Diversificación de uso: Los recursos pueden destinarse a seguridad, modernización de sistemas de recaudación, infraestructura y servicios públicos.</li> </ul>	<ul style="list-style-type: none"> <li>• Mejorar Servicios Públicos: Posibilidad de modernizar la infraestructura municipal y mejorar la calidad de los servicios.</li> <li>• Fortalecimiento Institucional: Capacitación y fortalecimiento de la administración municipal en gestión financiera.</li> <li>• Participación ciudadana: Incrementar la rendición de cuentas y participación de la comunidad en decisiones de inversión.</li> <li>• Proyectos estratégicos sostenibles: Uso del fondo para</li> </ul>



## Plan Municipal de Desarrollo

Ayuntamiento de Coatlán del Río 2025 - 2027

<ul style="list-style-type: none"> <li>• Transparencia parcial: Informes trimestrales disponibles para monitorear el uso de recursos.</li> </ul>	<p>proyectos de desarrollo sostenible que beneficien a largo plazo a la comunidad.</p>
DEBILIDADES	AMENAZAS
<ul style="list-style-type: none"> <li>• Dependencia de recursos federales: La ejecución del programa depende de la asignación anual del FORTAMUN.</li> <li>• Limitaciones administrativas: Posibles retrasos en la planeación o ejecución de proyectos por capacidad limitada de personal municipal.</li> <li>• Falta de comunicación efectiva: La población puede no estar totalmente informada sobre la aplicación de los recursos.</li> <li>• Seguimiento insuficiente: Riesgo de subutilización o mal uso de los fondos si no hay un control adecuado.</li> </ul>	<ul style="list-style-type: none"> <li>• Cambios políticos: Variaciones en políticas federales pueden afectar la continuidad del programa.</li> <li>• Corrupción o uso indebido: Riesgo de desvío de recursos si no hay controles estrictos.</li> <li>• Desastres naturales: Inundaciones, sismos u otros eventos pueden desviar los recursos a emergencias no planificadas.</li> <li>• Prioridades conflictivas: Necesidades urgentes distintas pueden generar conflictos en la distribución del fondo.</li> </ul>



## Plan Municipal de Desarrollo

Ayuntamiento de Coatlán del Río 2025 - 2027

### OBJETIVOS

#### Objetivo General:

Fortalecer la gestión administrativa, financiera y operativa del municipio de Coatlán del Río, a través de la optimización de los recursos públicos, el fortalecimiento institucional y la mejora de los servicios públicos, promoviendo la transparencia, la participación ciudadana y el desarrollo sostenible del municipio.

#### Objetivos Específicos:

1. Mejorar la eficiencia en la recaudación y administración de los ingresos municipales.
2. Incrementar la capacidad técnica y operativa del personal del gobierno municipal mediante capacitación y modernización de procesos.
3. Impulsar proyectos de infraestructura y servicios que respondan a las necesidades prioritarias de la población.
4. Fomentar la participación ciudadana en la planeación, supervisión y evaluación del uso de los recursos municipales.
5. Garantizar la transparencia y rendición de cuentas en todas las acciones y programas municipales financiados con recursos FORTAMUN.

### ESTRATEGIAS

El Gobierno Municipal de Coatlán del Río, Morelos implementará diversas estrategias que se alinean con los recursos del FORTAMUN para mejorar la calidad de vida de los habitantes del Municipios de Coatlán del Río, Morelos.

Algunas de las áreas clave incluyen:



## Plan Municipal de Desarrollo

Ayuntamiento de Coatlán del Río 2025 - 2027

- Fortalecimiento de la Seguridad Pública: Implementación de acciones para mejorar la seguridad en el municipio, en línea con los criterios establecidos por el Secretariado Ejecutivo del Sistema Estatal de Seguridad Pública.
- Mejoramiento de la infraestructura urbana: Desarrollo de proyectos para la rehabilitación de espacios públicos y la mejora de la infraestructura urbana, en colaboración con la Secretaría de Desarrollo Agrario, Territorial y Urbano (SEDATU).
- Participación ciudadana: Fomento de la participación de la comunidad en la toma de decisiones y en la ejecución de proyectos, promoviendo el trabajo conjunto entre la ciudadanía y el gobierno municipal.
- Atención a grupos vulnerables: Implementación de programas y acciones dirigidas a mejorar las condiciones de vida de los grupos más vulnerables del municipio, en coordinación con el Sistema Municipal DIF.

### LINEAS DE ACCIÓN MUNICIPAL

#### 1. Fortalecimiento financiero y administrativo

- Optimizar la recaudación municipal y modernizar los sistemas contables.
- Capacitar al personal en gestión financiera y planeación presupuestaria.
- Asegurar la transparencia y rendición de cuentas en el manejo de los recursos.

#### 2. Mejora de infraestructura urbana

- Mantener y modernizar calles, alumbrado público, parques y espacios públicos.
- Mejorar los sistemas de drenaje y manejo de aguas residuales.



## Plan Municipal de Desarrollo

Ayuntamiento de Coatlán del Río 2025 - 2027

- Rehabilitar instalaciones municipales esenciales para servicios públicos.
3. Seguridad pública y prevención del delito
- Implementar acciones para fortalecer la seguridad en el municipio.
  - Adquirir equipamiento y tecnología para cuerpos de seguridad locales.
  - Promover programas de prevención y educación ciudadana sobre seguridad.
4. Gestión de servicios públicos y recursos básicos
- Garantizar el suministro de agua potable y el tratamiento adecuado de aguas residuales.
  - Supervisar y mejorar la calidad de los servicios públicos municipales.
  - Implementar programas de eficiencia en el uso de recursos naturales.
5. Desarrollo sostenible y participación ciudadana
- Impulsar proyectos de desarrollo urbano sostenibles.
  - Fomentar la participación ciudadana en la toma de decisiones y seguimiento de proyectos.
  - Promover la transparencia en la asignación y uso de los recursos del FORTAMUN.
6. Monitoreo y evaluación
- Realizar informes periódicos de uso de recursos y avances de proyectos.
  - Evaluar la efectividad de las acciones implementadas y ajustar estrategias según resultados



## Plan Municipal de Desarrollo

Ayuntamiento de Coatlán del Río 2025 - 2027

### DERECHOS HUMANOS

#### MISIÓN

Garantizar la protección, promoción y respeto de los derechos humanos de todos los habitantes de Coatlán del Río mediante:

- La prevención de violaciones a los derechos humanos.
- La atención a personas en situación de vulnerabilidad.
- La educación y difusión de los derechos fundamentales.
- La coordinación con instituciones locales, estatales y federales para asegurar su cumplimiento.

#### VISIÓN

Lograr que Coatlán del Río sea un municipio inclusivo, equitativo y respetuoso de los derechos humanos, donde la ciudadanía participe activamente en la promoción y defensa de sus derechos, consolidando una cultura de paz, justicia y respeto hacia todas las personas.

FORTALEZAS	OPORTUNIDADES
<ul style="list-style-type: none"> <li>• Existencia de un Marco Legal Estatal y Municipal en materia de derechos humanos.</li> <li>• Coordinación con Instancias Estatales y Federales para protección y atención.</li> </ul>	<ul style="list-style-type: none"> <li>• Promover campañas educativas y de concientización en escuelas y comunidades.</li> <li>• Fomentar la participación ciudadana en programas de derechos humanos.</li> </ul>



## Plan Municipal de Desarrollo

Ayuntamiento de Coatlán del Río 2025 - 2027

<ul style="list-style-type: none"> <li>Personal capacitado en la atención de personas vulnerables.</li> <li>Reconocimiento de derechos fundamentales por parte de la ciudadanía.</li> </ul>	<ul style="list-style-type: none"> <li>Implementar políticas inclusivas y de igualdad de género, discapacidad y grupos vulnerables.</li> <li>Fortalecer la cultura de respeto y prevención de violaciones a derechos humanos</li> </ul>
DEBILIDADES	AMENAZAS
<ul style="list-style-type: none"> <li>Recursos limitados para programas educativos y de atención especializada.</li> <li>Difusión insuficiente de los derechos humanos entre la población.</li> <li>Recursos humanos limitados para atención y seguimiento de casos.</li> <li>Seguimiento insuficiente de programas implementados y casos reportados.</li> </ul>	<ul style="list-style-type: none"> <li>Posibles violaciones a derechos humanos por desinformación o negligencia.</li> <li>Desigualdad social que dificulta el acceso equitativo a los derechos.</li> <li>Conflictos sociales o violencia que afecten la protección de los derechos.</li> <li>Cambios en políticas públicas que reduzcan la prioridad de la defensa de derechos humanos</li> </ul>



## Plan Municipal de Desarrollo

Ayuntamiento de Coatlán del Río 2025 - 2027

### OBJETIVO

Garantizar la protección, promoción y respeto de los derechos humanos de todas las personas en Coatlán del Río, fomentando una cultura de equidad, inclusión y participación ciudadana, y asegurando mecanismos efectivos de prevención, atención y seguimiento de posibles violaciones a los derechos fundamentales.

### ESTRATEGIAS

El gobierno Municipal de Coatlán del Río, Morelos implementara las siguientes estrategias con respecto a los derechos humanos

#### Educación y difusión

- Implementar campañas de concientización sobre derechos humanos en escuelas, comunidades y espacios públicos.
- Organizar talleres, conferencias y cursos para la ciudadanía sobre igualdad, inclusión y prevención de violaciones.

#### Atención a grupos vulnerables

- Diseñar programas específicos para mujeres, niños, adultos mayores y personas con discapacidad.
- Establecer mecanismos de denuncia accesibles y confidenciales, con seguimiento de los casos reportados.

#### Prevención y resolución de conflictos

- Monitorear situaciones de riesgo social y comunitario.
- Promover la mediación y resolución pacífica de conflictos a nivel municipal.



## Plan Municipal de Desarrollo

Ayuntamiento de Coatlán del Río 2025 - 2027

### Fortalecimiento institucional

- Capacitar continuamente a servidores públicos en derechos humanos y protocolos de atención.
- Coordinar acciones con instancias estatales y federales para garantizar la protección efectiva de los derechos.

### Transparencia y rendición de cuentas

- Elaborar informes periódicos sobre la gestión de programas de derechos humanos.
- Evaluar la eficacia de las estrategias implementadas y ajustar acciones según resultados.

### Participación ciudadana

- Fomentar la integración de la comunidad en actividades de promoción y defensa de los derechos humanos.
- Establecer espacios de diálogo y consulta ciudadana para identificar necesidades y prioridades.

## LINEAS DE ACCIÓN

### 1. Promoción y educación de los derechos humanos

- Campañas educativas en escuelas y comunidades.
- Talleres y conferencias sobre igualdad, inclusión y prevención de violaciones.

### 2. Protección y atención a grupos vulnerables

- Programas específicos para mujeres, niños, adultos mayores y personas con discapacidad.



## Plan Municipal de Desarrollo

Ayuntamiento de Coatlán del Río 2025 - 2027

- Implementación de mecanismos de denuncia accesibles y seguimiento de casos.

### 3. Prevención de violaciones y conflictos

- Monitoreo de situaciones de riesgo social y comunitario.
- Fomento de la mediación y resolución pacífica de conflictos.

### 4. Fortalecimiento institucional y coordinación

- Capacitación continua de servidores públicos en derechos humanos.
- Coordinación con autoridades estatales y federales para asegurar la protección de derechos.

### 5. Transparencia y rendición de cuentas

- Elaboración de informes periódicos sobre programas y acciones implementadas.
- Evaluación de la efectividad de las estrategias y ajuste de planes según resultados.

### 6. Participación ciudadana

- Espacios de consulta y diálogo con la comunidad.
- Fomento de la colaboración ciudadana en la promoción y defensa de derechos humanos.



**Plan Municipal  
de Desarrollo**  
Ayuntamiento de Coatlán del Río 2025 - 2027

## DESARROLLO POLÍTICO

### MISIÓN

Fortalecer la participación ciudadana, la transparencia y la gobernanza municipal en Coatlán del Río, asegurando un gobierno inclusivo, eficiente y comprometido con el bienestar y los derechos de todos los habitantes.

### VISIÓN

Fortalecer la participación ciudadana, la transparencia y la gobernanza municipal en Coatlán del Río, asegurando un gobierno inclusivo, eficiente y comprometido con el bienestar y los derechos de todos los habitantes

FORTALEZAS	OPORTUNIDADES
<ul style="list-style-type: none"> <li>Alta participación de la población en procesos electorales y asambleas comunitarias.</li> <li>Gobernanza local consolidada con autoridades cercanas a la gente.</li> <li>Tradición de organización comunitaria y solidaridad social.</li> </ul>	<ul style="list-style-type: none"> <li>Mayor integración de las políticas públicas municipales con las políticas estatales y federales.</li> <li>Posibilidad de fortalecer la cultura democrática con la participación de la juventud.</li> <li>Ampliación de la colaboración con organizaciones no gubernamentales para promover el desarrollo político y social.</li> </ul>



## Plan Municipal de Desarrollo

Ayuntamiento de Coatlán del Río 2025 - 2027

<ul style="list-style-type: none"> <li>Existencia de actores políticos locales comprometidos con el bienestar del municipio.</li> </ul>	<ul style="list-style-type: none"> <li>Potencial para aprovechar el interés ciudadano en la mejora de la administración pública.</li> </ul>
DEBILIDADES	AMENAZAS
<ul style="list-style-type: none"> <li>Limitada formación política en la ciudadanía para entender el funcionamiento de los procesos democráticos.</li> <li>Desconfianza en las instituciones políticas locales debido a malas prácticas en el pasado.</li> <li>Baja participación de sectores vulnerables (mujeres, adultos mayores, jóvenes) en la política local.</li> <li>Centralización en la toma de decisiones sin suficiente consulta o participación directa de la población</li> </ul>	<ul style="list-style-type: none"> <li>Polarización política que puede generar divisiones y conflictos sociales.</li> <li>Poca educación cívica en algunos sectores de la población.</li> <li>Falta de liderazgo político renovado, con actores estancados en procesos obsoletos.</li> <li>Impacto de fenómenos externos, como cambios políticos a nivel estatal o nacional que afecten las prioridades locales.</li> </ul>

### OBJETIVO

Fortalecer la democracia y la gobernanza en Coatlán del Río, promoviendo la participación responsable de la ciudadanía en los procesos políticos. Desarrollar



## Plan Municipal de Desarrollo

Ayuntamiento de Coatlán del Río 2025 - 2027

una cultura política sólida basada en los principios de transparencia, equidad, justicia social y respeto a los derechos humanos, generando espacios de diálogo y cooperación entre autoridades y ciudadanos.

### ESTRATEGIAS

#### Fomento de la Participación Ciudadana

- Crear y fortalecer mecanismos que faciliten la participación de la población en decisiones municipales, como foros de consulta, audiencias públicas y asambleas comunitarias.
- Impulsar el voto joven, promoviendo el registro y la educación electoral entre los jóvenes del municipio.

#### Fortalecimiento de la Cultura Democrática y Cívica

- Realizar campañas de sensibilización y educación cívica, orientadas a informar a la población sobre sus derechos y responsabilidades políticas.
- Organizar talleres y conferencias sobre democracia, derechos humanos, justicia social y la importancia de la participación electoral.

#### Transparencia y Rendición de Cuentas

- Implementar sistemas digitales de rendición de cuentas que permitan a los ciudadanos conocer el destino de los recursos públicos y el avance de los proyectos gubernamentales.



## Plan Municipal de Desarrollo

Ayuntamiento de Coatlán del Río 2025 - 2027

- Establecer un comité de vigilancia ciudadana para evaluar la gestión pública y la ejecución de políticas municipales.

### Descentralización y Participación Local

- Promover la descentralización del poder político, fomentando una mayor participación de las comunidades rurales en los procesos de decisión.
- Fortalecer los consejos ciudadanos y las comisiones municipales para asegurar que las decisiones incluyan las voces de las comunidades.

### Fortalecimiento de la Gobernanza Local

- Impulsar la creación de alianzas con gobiernos estatales y federales para asegurar recursos y políticas públicas alineadas con las necesidades locales.
- Establecer un canal de comunicación claro y directo entre las autoridades locales y la ciudadanía.

### Empoderamiento de los Actores Políticos Locales

- Capacitar a los funcionarios públicos y líderes comunitarios en temas de liderazgo político, gestión pública y derechos humanos.
- Fomentar la creación de un liderazgo político juvenil y femenino, apoyando su inclusión en cargos públicos y decisiones políticas.



## Plan Municipal de Desarrollo

Ayuntamiento de Coatlán del Río 2025 - 2027

### LÍNEAS DE ACCIÓN PARA EL DESARROLLO POLÍTICO

#### 1. Implementación de Espacios de Participación Ciudadana

Establecer centros de consulta ciudadana para la presentación de propuestas, dudas y soluciones que los habitantes de Coatlán del Río puedan presentar a las autoridades municipales. Esto puede incluir audiencias públicas, mesas de trabajo y plataformas digitales.

#### 2. Mejorar el Sistema de Información Pública

Crear una plataforma digital accesible donde la población pueda seguir el trabajo del gobierno local, consultar presupuestos, proyectos en curso, y medidas implementadas, así como realizar sugerencias o quejas.

#### 3. Desarrollo de Programas de Formación Cívica

Establecer programas permanentes de educación cívica en las escuelas y en las comunidades, con el fin de fortalecer los principios democráticos y el entendimiento de los procesos políticos, tanto a nivel municipal como nacional.

#### 4. Promoción de la Equidad en la Política Local

Desarrollar políticas y programas de apoyo para incentivar la participación política de mujeres, jóvenes, y pueblos originarios, creando cuotas de participación o espacios de poder para grupos históricamente marginados.

#### 5. Creación de Foros y Debates Públicos

Organizar eventos donde se debatan los temas de interés público, como la política fiscal, los proyectos de infraestructura, o las prioridades de desarrollo. Estos foros deben estar abiertos a todos los ciudadanos, permitiendo un intercambio directo con los funcionarios municipales.

#### 6. Fortalecimiento de la Transparencia Electoral

Impulsar reformas para garantizar que el proceso electoral local sea



## Plan Municipal de Desarrollo

Ayuntamiento de Coatlán del Río 2025 - 2027

transparente, limpio y participativo, promoviendo la confianza en las autoridades municipales y en el sistema político.

### 7. Fomento de la Cultura de la Paz y la Resolución de Conflictos

Crear mecanismos de mediación y resolución de conflictos para evitar la polarización política, fomentando una cultura de diálogo y paz en la comunidad.

## COPLADEMUN

### MISIÓN

Coordinar y promover la planeación integral del desarrollo municipal, involucrando a la comunidad en el proceso de toma de decisiones y estableciendo políticas públicas que mejoren las condiciones de vida, promoviendo la justicia social, la equidad y el respeto al medio ambiente.

### VISIÓN

Ser un municipio modelo en el estado de Morelos, reconocido por su desarrollo equilibrado, inclusivo y sustentable, en donde la participación de los ciudadanos y la colaboración entre autoridades locales y organizaciones sociales garantice un futuro próspero y resiliente para todas las comunidades de Coatlán del Río.

FORTALEZAS	OPORTUNIDADES
<ul style="list-style-type: none"> <li>Estructura organizativa sólida para la toma de decisiones.</li> <li>Amplia participación ciudadana en procesos de planeación.</li> </ul>	<ul style="list-style-type: none"> <li>Acceso a fondos federales y estatales para proyectos de desarrollo.</li> </ul>



## Plan Municipal de Desarrollo

Ayuntamiento de Coatlán del Río 2025 - 2027

<ul style="list-style-type: none"> <li>Enfoque integral de desarrollo municipal.</li> <li>Colaboración constante con autoridades y organismos estatales y federales.</li> </ul>	<ul style="list-style-type: none"> <li>Desarrollo de proyectos en áreas de infraestructura, salud, educación y medio ambiente.</li> <li>Creciente interés de la ciudadanía por participar activamente en su comunidad</li> </ul>
DEBILIDADES	AMENAZAS
<ul style="list-style-type: none"> <li>Limitación de recursos económicos para implementar todos los proyectos propuestos.</li> <li>Falta de personal especializado en áreas clave de planeación y gestión de proyectos.</li> <li>Dificultades en la coordinación entre diferentes dependencias municipales.</li> </ul>	<ul style="list-style-type: none"> <li>Factores externos que afectan la ejecución de proyectos (cambios en políticas públicas, crisis económicas, etc.).</li> <li>Desinterés o falta de conocimiento de algunos sectores de la población sobre la importancia de la planeación participativa.</li> <li>Retos medioambientales que podrían afectar el desarrollo sostenible del municipio.</li> </ul>

### OBJETIVO

Desarrollar e implementar planes y programas municipales que contribuyan a la mejora de la calidad de vida de la población, impulsando un desarrollo urbano, social y económico integral, alineado con las prioridades del municipio y respetando el



## Plan Municipal de Desarrollo

Ayuntamiento de Coatlán del Río 2025 - 2027

equilibrio con el medio ambiente. Fomentar la participación de los ciudadanos en la toma de decisiones para lograr un crecimiento armónico y sustentable.

### ESTRATEGIAS

- Planeación Participativa:  
Promover espacios de participación ciudadana para que todos los sectores de la población puedan contribuir en la definición de proyectos y prioridades de desarrollo. Fomentar consultas públicas y talleres de discusión.
- Priorización de Proyectos:  
Realizar un diagnóstico integral para identificar las necesidades más urgentes del municipio (infraestructura, salud, educación, etc.) y establecer proyectos prioritarios, con un enfoque en la sustentabilidad y el bienestar de la comunidad.
- Fortalecimiento de Capacidades:  
Capacitar a los actores municipales, tanto en términos técnicos como de gestión administrativa, para mejorar la eficiencia en la implementación de los proyectos.
- Diversificación de Fuentes de Financiamiento:  
Buscar recursos adicionales a nivel estatal y federal, así como fomentar alianzas con empresas privadas y ONGs para financiar proyectos estratégicos para el municipio.
- Transparencia y Rendición de Cuentas:  
Implementar sistemas claros de rendición de cuentas sobre el uso de recursos y ejecución de proyectos para garantizar la confianza y participación de la ciudadanía.

### LÍNEAS DE ACCIÓN MUNICIPAL



## Plan Municipal de Desarrollo

Ayuntamiento de Coatlán del Río 2025 - 2027

- **Elaboración del Plan Municipal de Desarrollo**  
Elaborar, actualizar y difundir el Plan Municipal de Desarrollo, asegurando que se base en un diagnóstico real de las necesidades del municipio y en una visión de largo plazo, con metas claras y alcanzables.
- **Desarrollo de Infraestructura Básica y Servicios Públicos**  
Priorizar proyectos que mejoren la infraestructura básica del municipio, como el abastecimiento de agua potable, la pavimentación de calles, el mejoramiento de la red eléctrica, la disposición de residuos sólidos, y la mejora de la red de drenaje.
- **Impulso al Desarrollo Social y Comunitario**  
Desarrollar programas que mejoren la educación, salud, cultura y bienestar social de la población, enfocándose en los sectores más vulnerables (niños, adultos mayores, personas con discapacidad, etc.).
- **Fortalecimiento del Turismo Local**  
Promover el potencial turístico del municipio, fomentando la conservación del patrimonio cultural y natural, y desarrollando una infraestructura turística adecuada para atraer visitantes y generar ingresos.
- **Cuidado y Conservación del Medio Ambiente**  
Desarrollar e implementar estrategias para la protección del medio ambiente, como la gestión de residuos sólidos, la reforestación, el manejo de cuencas hidrográficas y la promoción de energías renovables.
- **Fomento a la Economía Local**  
Impulsar proyectos que promuevan el desarrollo económico local, como el apoyo a pequeños empresarios, cooperativas, y productores locales, buscando fortalecer la economía interna del municipio.



## Plan Municipal de Desarrollo

Ayuntamiento de Coatlán del Río 2025 - 2027

- Fortalecimiento Institucional y Gobernanza  
Mejorar la eficiencia administrativa y la colaboración interinstitucional, fortaleciendo los lazos con el gobierno estatal y federal, así como con organismos no gubernamentales y académicos para el diseño y ejecución de proyectos.

## PROTECCIÓN CIVIL

### MISIÓN

Garantizar la seguridad y bienestar de la población frente a situaciones de emergencia, desastres naturales y contingencias, mediante la implementación de medidas preventivas, la educación continua, y la respuesta rápida y efectiva en situaciones de crisis, con un enfoque comunitario y solidario

### VISIÓN

Ser una institución modelo en la gestión integral de riesgos y emergencias, trabajando en conjunto con la comunidad de Coatlán del Río, para reducir los impactos de desastres y fortalecer la resiliencia de la población ante cualquier contingencia, asegurando un futuro más seguro y sostenible para todos.



## Plan Municipal de Desarrollo

Ayuntamiento de Coatlán del Río 2025 - 2027

FORTALEZAS	OPORTUNIDADES
<ul style="list-style-type: none"> <li>Compromiso comunitario: Alta participación de la comunidad en actividades de prevención y simulacros.</li> <li>Ubicación estratégica: Proximidad con zonas de apoyo regional (coordinación con otras instituciones).</li> <li>Personal capacitado: Voluntarios y personal profesional entrenados en primeros auxilios y gestión de emergencias.</li> </ul>	<ul style="list-style-type: none"> <li>Conciencia creciente: Mayor conciencia social sobre la importancia de la protección civil debido a desastres recientes.</li> <li>Tecnología: Incorporación de tecnologías modernas de monitoreo y alertas tempranas</li> </ul>
DEBILIDADES	AMENAZAS
<ul style="list-style-type: none"> <li>Limitación de recursos materiales y humanos.</li> <li>Falta de equipo especializado en algunas áreas (rescate, atención médica avanzada).</li> <li>Infraestructura municipal vulnerable ante desastres naturales.</li> </ul>	<ul style="list-style-type: none"> <li>Desastres naturales: Exposición a fenómenos como sismos, lluvias intensas, y otros desastres naturales.</li> <li>Desastres sociopolíticos: Conflictos locales o falta de colaboración entre autoridades.</li> <li>Falta de recursos</li> <li>En situaciones de emergencia a gran escala, puede haber escasez de suministros y equipos</li> </ul>



## Plan Municipal de Desarrollo

Ayuntamiento de Coatlán del Río 2025 - 2027

### OBJETIVO

Fortalecer las capacidades del municipio de Coatlán del Río en materia de protección civil, a través de acciones preventivas, educativas, de mitigación y respuesta, para reducir los riesgos y proteger a la población en situaciones de emergencia.

### OBJETIVOS ESPECÍFICOS:

1. Desarrollar e implementar un plan de emergencia municipal actualizado, con énfasis en zonas de alto riesgo.
2. Fomentar la cultura de la prevención mediante talleres, simulacros y campañas de sensibilización.
3. Capacitar a los integrantes de la comunidad y personal de protección civil en técnicas de primeros auxilios y evacuación.
4. Establecer un sistema de alerta temprana y comunicación efectiva en situaciones de emergencia.
5. Coordinar esfuerzos con las autoridades estatales y federales para una respuesta rápida ante desastres.

### ESTRATEGIAS

- Prevención y preparación: Establecer programas educativos continuos en las escuelas y comunidades sobre medidas preventivas ante desastres.
- Capacitación y entrenamiento: Realizar entrenamientos periódicos para personal de protección civil y voluntarios, enfocados en primeros auxilios, manejo de incendios, evacuación, y rescate.



## Plan Municipal de Desarrollo

Ayuntamiento de Coatlán del Río 2025 - 2027

- Colaboración interinstitucional: Fortalecer alianzas con el gobierno estatal, municipios cercanos y ONGs para compartir recursos y conocimientos en situaciones de emergencia.
- Monitoreo y alerta temprana: Implementar un sistema de monitoreo constante para alertar sobre fenómenos naturales y posibles riesgos.
- Gestión de recursos: Crear un fondo local de emergencia y fomentar la donación y equipamiento por parte de la población y empresas.

### LÍNEAS DE ACCIÓN

1. Prevención de riesgos: Identificación de zonas de riesgo, instalación de señales de advertencia, y desarrollo de infraestructura segura.
2. Educación y sensibilización: Realización de talleres, charlas, y campañas informativas para fortalecer la cultura de la prevención.
3. Capacitación constante: Organizar simulacros y entrenamientos, especialmente en áreas rurales donde la educación en protección civil puede ser limitada.
4. Fortalecimiento de la infraestructura: Mejorar los centros de acopio, refugios temporales, y las vías de evacuación.
5. Respuesta y recuperación: Crear un protocolo de actuación para emergencias, garantizar que el personal esté capacitado y que los recursos sean accesibles en momentos críticos.
6. Monitoreo y alerta temprana: Implementar tecnologías para la detección temprana de fenómenos naturales y advertir a la población con anticipación.



**Plan Municipal  
de Desarrollo**  
Ayuntamiento de Coatlán del Río 2025 - 2027

## EJE 5

### GOBIERNO MUNICIPAL DE COATLÁN DEL RÍO CON OBRA PÚBLICA Y SERVICIOS

#### PROYECTO DESARROLLO URBANO Y OBRAS PÚBLICAS

##### MISIÓN

Impulsar el desarrollo del Municipio de Coatlán del Río, ampliando, rehabilitando, construyendo o mejorando los servicios de infraestructura básica, así como la utilización de mano de obra que existe dentro de nuestro municipio, buscando de esta manera el mayor beneficio para nuestros ciudadanos y sus familias. Contribuir al desarrollo y crecimiento económico de las localidades, colonias y rancherías; beneficiando de manera directa a los coatlenses y mejorando sus condiciones de vida, con un entorno social y económico estable, aplicando de manera equitativa y transparente, conforme a las reglas de operación, leyes y decretos, los recursos económicos que el Municipio destina a Obra Pública; atendiendo las demandas y prioridades de la ciudadanía, utilizando como medio de intercomunicación, las asambleas en comunidad, las peticiones escritas y la comunicación de los representantes de las comunidades y el órgano de gobierno.

##### VISIÓN

Ser una dirección eficiente y así mejorar el servicio y atención a la ciudadanía para trabajar unidos ganando todos, contribuyendo al crecimiento del Municipio, sumando esfuerzos para abatir rezago social pobreza extrema, inseguridad, analfabetismo, enfermedades al disminuir las necesidades y carencias que tienen



## Plan Municipal de Desarrollo

Ayuntamiento de Coatlán del Río 2025 - 2027

los coatlenses en materia de obra pública y servicios, realizando actividades de manera transparente con apego a normas, leyes y las reglas de operación, que rigen los recursos destinados a la Obra Pública.

FORTALEZAS	OPORTUNIDADES
<ul style="list-style-type: none"> <li>-Se cuenta con personal con experiencia, responsabilidad y trabajo en equipo</li> <li>-Se cuenta con personal capacitado para elaborar los proyectos de obra pública y comprobar los gastos ante las dependencias Estatales y Federales.</li> <li>Se actúa con apego a la normatividad</li> </ul>	<ul style="list-style-type: none"> <li>- Generar ahorros importantes en los procesos de concursos y licitaciones</li> <li>-Mayor participación de la comunidad en las solicitudes de obra pública</li> <li>-Contar con el apoyo del COPLADEMUN y la contraloría Municipal para convocar y capacitar a los Comités de Contraloría Social y de Obra</li> </ul>
DEBILIDADES	AMENAZAS
<ul style="list-style-type: none"> <li>- Bajas percepciones del personal inhiben que otros con mejor preparación quieran trabajar en esta responsabilidad</li> <li>-Falta de reconocimiento a las capacidades de los empleados</li> <li>Falta de mobiliario, herramientas y equipo especializado en obra pública</li> </ul>	<ul style="list-style-type: none"> <li>-Riesgos para no atender adecuadamente las auditorias</li> <li>-Tardía liberación de los recursos</li> <li>Que cambien las reglas de operación de los Programas y Fondos Federales y Estatales</li> </ul>



## Plan Municipal de Desarrollo

Ayuntamiento de Coatlán del Río 2025 - 2027

### OBJETIVO

Garantizar el mayor número de obras posibles en coordinación con las dependencias Federales y Estatales y las Unidades Responsables del Gasto del Municipio, con una estricta colaboración de la sociedad civil; conforme a las reglas de operación y asegurando la administración racional de los recursos provenientes de los Ramos, Fondos y Programa Federales y Estatales.

### ESTRATEGIAS

- Integrar el Programa Anual de Obra Pública, de acuerdo la normatividad y los polígonos de Desarrollo.
- Trabajar de manera coordinada Obras Públicas, COPLADEMUN y Contraloría Municipal, en la integración de los Comités de Contraloría Social y Obra Pública.
- Integrar los expedientes de Obra conforme a las reglas de operación y las disposiciones legales.

### LINEAS DE ACCION

#### 1. Pavimentación en calle Francisco Javier Mina

- En 2025, el Ayuntamiento dará inicio a la **pavimentación de la calle Francisco Javier Mina**, ubicada en la cabecera municipal. Esta obra marca una de las primeras acciones del actual gobierno y responde a una demanda histórica de los vecinos.

#### 2. Rehabilitación del tramo carretero Cocoyotla-Colonia Morelos



## Plan Municipal de Desarrollo

Ayuntamiento de Coatlán del Río 2025 - 2027

- La Secretaría de Infraestructura de Morelos iniciará la reconstrucción del tramo carretero que conecta la comunidad de Cocoyotla con la colonia Morelos. La obra contemplará rehabilitación del pavimento sobre 0.68 km lineales (5.5 m de ancho), con trazo, demolición, excavaciones, base hidráulica, carpeta asfáltica, cunetas pluviales y señalización. El presupuesto inicial será cercano a los 4 millones de pesos provenientes del gobierno estatal.
- Será la inauguración formal de la rehabilitación de este tramo. Esta vía beneficiará directamente a más de 2 473 habitantes, mejorará la movilidad, facilitará el acceso de vehículos de emergencia y estimulará la economía local.

### 3. Habilitación de vía alterna durante los trabajos carreteros

Para minimizar el impacto vial mientras se lleve a cabo la rehabilitación del tramo carretero Cocoyotla–Colonia Morelos, se habilitará una **vía alterna** por la calle Emiliano Zapata, conectando con la carretera Tenancingo–San Andrés Nicolás Bravo. Esta medida facilitará la circulación vehicular.

LÍNEA DE ACCIÓN	DESCRIPCIÓN BREVE
PAVIMENTACIÓN URBANA	Calle Francisco Javier Mina – mejora directa a la población local



## Plan Municipal de Desarrollo

Ayuntamiento de Coatlán del Río 2025 - 2027

<b>REHABILITACIÓN CARRETERA</b>	Cocoyotla–Colonia Morelos – conectividad regional, interés vial y desarrollo local
<b>GESTIÓN DE OBRA VIAL</b>	Vía alterna habilitada para mantener el tránsito durante la obra

Coatlán del Río focalizará sus esfuerzos en:

- Fortalecer la infraestructura urbana mediante pavimentación local.
- Mejorar la infraestructura intermunicipal e interestatal con una carretera estratégica completamente renovada.
- Mitigar el impacto en la circulación vehicular con vías alternas durante las obras, demostrando una planificación sensible a la movilidad ciudadana.

Estas acciones evidencian una administración comprometida con la infraestructura, el desarrollo territorial y la eficiencia en el uso del gasto público.



**Plan Municipal  
de Desarrollo**  
 Ayuntamiento de Coatlán del Río 2025 - 2027

## PROGRAMA ANUAL DE OBRAS

N.º de obra	Subclasificación del proyecto	Nombre de la obra	Ubicación	Monto final modificado
1	Salud	Construcción y equipamiento de "casa de la salud" o unidad medica	Coatlán del Río zap urbana 1700500010036	\$ <b>4,000,000.00</b>
2	Educación	Construcción de techumbre en cancha deportiva en esc. Secundaria Tlacaélel	Coatlán del Río zap urbana 1700500010036	\$ <b>2,000,000.00</b>
3	Educación	Construcción de techumbre y cancha deportiva en esc. Telesecundaria celia muñoz escobar	Apancingo	\$ <b>1,600,000.00</b>
4	Educación	Construcción de techumbre en esc. Prim. Ignacio pastrana	Buenavista de Aldama	\$ <b>1,800,000.00</b>
5	Educación	Construcción de techumbre en cancha deportiva del j. N. Mi pequeño mundo	El Axixintle	\$ <b>1,400,000.00</b>
6	Educación	Construcción de barda perimetral en esc. Prim. El pensador mexicano	Chavarría	\$ <b>450,000.00</b>
7	Educación	Construcción de barda posterior en esc. Prim. Revolución agraria	Cocoyotla	\$ <b>750,000.00</b>



**Plan Municipal  
de Desarrollo**  
 Ayuntamiento de Coatlán del Río 2025 - 2027

8	Educación	<b>Acondicionamiento de salón de usos múltiples y cafetería en colegio de bachilleres del estado de Morelos EMSAD 09 Michapa</b>	Michapa	\$ <b>1,200,000.00</b>
9	Pavimentación	<b>Pavimentación de calle miguel hidalgo</b>	Tilancingo	\$ <b>1,500,000.00</b>
10	Pavimentación	<b>Pavimentación de calle camino al panteón</b>	Tilancingo	\$ <b>400,000.00</b>
11	Pavimentación	<b>Pavimentación de calle francisco villa (entre Morelos e Hidalgo)</b>	Tilancingo	\$ <b>950,000.00</b>
12	Pavimentación	<b>Pavimentación de calle privada Abasolo</b>	Coatlán del Río	\$ <b>2,000,000.00</b>
13	Pavimentación	<b>Pavimentación de calle galeana de mina a av. Hidalgo</b>	Coatlán del Río	\$ <b>3,000,000.00</b>
14	Pavimentación	<b>Pavimentación de calle Lázaro Cárdenas</b>	Chavarría	\$ <b>3,200,000.00</b>
15	Pavimentación	<b>Pavimentación de calle sin nombre</b>	Chavarría	\$ <b>2,500,000.00</b>
16	Pavimentación	<b>Pavimentación de privadas en puente del arenal</b>	Chavarría	\$ <b>1,300,000.00</b>
17	Pavimentación	<b>Pavimentación de calle corregidora</b>	Cocoyotla	\$ <b>2,000,000.00</b>
18	Pavimentación	<b>Pavimentación de calle Plan de Ayala</b>	Cocoyotla	\$ <b>1,300,000.00</b>
19	Pavimentación	<b>Pavimentación de calle francisco villa</b>	Cocoyotla	\$ <b>2,400,000.00</b>
20	Pavimentación	<b>Pavimentación de calle sin nombre</b>	Tezoquipa	\$ <b>1,500,000.00</b>
21	Pavimentación	<b>Pavimentación de calle Luis Donald Colosio</b>	San Antonio	\$ <b>1,750,000.00</b>



**Plan Municipal  
de Desarrollo**  
 Ayuntamiento de Coatlán del Río 2025 - 2027

22	Pavimentación	<b>Pavimentación de calle circuitos matamoros a Luis Donaldo Colosio</b>	San Antonio	\$ <b>2,800,000.00</b>
23	Pavimentación	<b>Pavimentación de calle San Caralampio</b>	Col. Cuauhtémoc	\$ <b>2,000,000.00</b>
24	Pavimentación	<b>Pavimentación de calle José Cuevas Castro</b>	El cerrito	\$ <b>1,900,000.00</b>
25	Pavimentación	<b>Pavimentación de calle Héroe de Nacozari</b>	Michapa	\$ <b>2,500,000.00</b>
26	Pavimentación	<b>Pavimentación de calle Cristóbal colón</b>	Apancingo	\$ <b>1,700,000.00</b>
27	Pavimentación	<b>Pavimentación de calle 5 de julio</b>	Apancingo	\$ <b>1,600,000.00</b>
28	Pavimentación	<b>Pavimentación de calle sin nombre</b>	Col. Benito Juárez	\$ <b>2,300,000.00</b>
29	Pavimentación	<b>Pavimentación de calle principal</b>	Buenavista de Aldama	\$ <b>1,500,000.00</b>
30	Pavimentación	<b>Pavimentación de calle Francisco Javier Mina (entre allende y galeana</b>	Coatlán del Río zap urbana 1700500010036	\$ <b>3,400,000.00</b>
31	Pavimentación	<b>Pavimentación calle matamoros</b>	Coatlán del Río	\$ <b>3,200,000.00</b>
32	Asfalto	<b>Asfaltado de camino hacia la comunidad de Tilancingo</b>	Tilancingo	\$ <b>5,000,000.00</b>
33	Asfalto	<b>Asfaltado de camino hacia la col. Morelos</b>	Col. Morelos	\$ <b>3,500,000.00</b>
34	Asfalto	<b>Asfaltado de camino hacia Cuernavaca</b>	Cuernavaca	\$ <b>5,000,000.00</b>
35	Andador	<b>Andador peatonal</b>	Michapa	\$ <b>1,000,000.00</b>



**Plan Municipal  
de Desarrollo**  
 Ayuntamiento de Coatlán del Río 2025 - 2027

36	Andador	<b>Construcción de andador y ciclovia a un costado de la carretera federal hacia Tezoquipa</b>	Coatlán del Río	\$ <b>6,000,000.00</b>
37	Andador	<b>Construcción de andador peatonal de calle Venustiano Carranza a Puente el Arenal</b>	Chavarría	\$ <b>3,000,000.00</b>
38	Puente	<b>Construcción de puente en cruce con barranca</b>	Tilancingo	\$ <b>800,000.00</b>
39	Deportes	<b>Rehabilitación de unidad deportiva</b>	Michapa	\$ <b>9,000,000.00</b>
40	Deportes	<b>Rehabilitación de campo deportivo</b>	Tilancingo	\$ <b>10,000,000.00</b>
41	Deportes	<b>Rehabilitación de cancha de fútbol rápido</b>	Michapa	\$ <b>1,500,000.00</b>
42	Alumbrado	<b>Rehabilitación del alumbrado público</b>	Cobertura municipal	\$ <b>3,000,000.00</b>
43	Urbanización	<b>Rehabilitación del zócalo municipal y parque infantil</b>	Coatlán del Río	\$ <b>2,000,000.00</b>
44	Urbanización	<b>Acondicionamiento del parque recreativo</b>	Chavarría	\$ <b>2,000,000.00</b>
45	Urbanización	<b>Rehabilitación de parque recreativo</b>	Apancingo	\$ <b>2,500,000.00</b>
46	Urbanización	<b>Rehabilitación de espacio público de la Ayudantía Municipal</b>	Cocoyotla	\$ <b>6,000,000.00</b>
47	Urbanización	<b>Rehabilitación de espacio público de la Ayudantía municipal</b>	Col. Cuauhtémoc	\$ <b>2,500,000.00</b>



**Plan Municipal  
de Desarrollo**  
 Ayuntamiento de Coatlán del Río 2025 - 2027

48	Urbanización	<b>Construcción de parque recreativo</b>	Michapa	\$ <b>2,500,000.00</b>
49	Urbanización	<b>Remodelación de oficinas del ayuntamiento municipal</b>	Coatlán del Río	\$ <b>3,000,000.00</b>
50	Urbanización	<b>Acondicionamiento de panteón municipal</b>	Coatlán del Río	\$ <b>2,000,000.00</b>
51	Urbanización	<b>Cerco perimetral de panteón municipal</b>	Tilancingo	\$ <b>2,000,000.00</b>
52	Urbanización	<b>Construcción de casa de DIF</b>	Coatlán del Río	\$ <b>2,900,000.00</b>
53	Urbanización	<b>Reconstrucción de arco de bienvenida</b>	Coatlán del Río	\$ <b>4,000,000.00</b>
54	Urbanización	<b>Colocación de letras de identificación de cada comunidad</b>	Cobertura municipal	\$ <b>3,000,000.00</b>
55	Urbanización	<b>Construcción de parque recreativo</b>	Coatlán del Río	\$ <b>2,500,000.00</b>
56	Turismo	<b>Parque ecoturístico el hoyanco</b>	Coatlán del Río	\$ <b>2,000,000.00</b>
57	Turismo	<b>Rutas mágicas del color</b>	Coatlán del Río	\$ <b>1,500,000.00</b>
58	Agua potable	<b>Perforación, equipamiento y puesta en marcha de pozo profundo de agua subterránea</b>	El Axixintle	\$ <b>5,000,000.00</b>
59	Agua potable	<b>Equipamiento con celdas solares a pozo profundo de agua potable</b>	Cocoyotla	\$ <b>3,000,000.00</b>
60	Agua potable	<b>Ampliación de red agua potable en col. Marginadas</b>	Cobertura municipal	\$ <b>500,000.00</b>



**Plan Municipal  
de Desarrollo**  
 Ayuntamiento de Coatlán del Río 2025 - 2027

61	Agua potable	<b>Reparación de tanque superficial de almacenamiento de agua</b>	Michapa	\$ <b>1,300,000.00</b>
62	Agua potable	<b>Perforación, equipamiento y puesta en marcha de pozo profundo de agua subterránea</b>	Michapa	\$ <b>6,000,000.00</b>
63	Agua potable	<b>Construcción de tanque elevado con capacidad de 100 m3 en la localidad colonia Morelos, municipio de Coatlán del Río, mor.</b>	Col. Morelos	\$ <b>1,000,000.00</b>
64	Agua potable	<b>Cambio de línea de conducción de agua potable hacia Tezoquipa</b>	Tezoquipa	\$ <b>1,000,000.00</b>
65	Drenaje	<b>Reparaciones generales y equipamiento de la planta tratadora de aguas residuales</b>	Coatlán del Río	\$ <b>3,000,000.00</b>
66	Drenaje	<b>Construcción de colector general de aguas residuales</b>	Coatlán del Río	\$ <b>1,500,000.00</b>
67	Caminos de saca	<b>Rehabilitación de caminos de saca en los ejidos de Coatlán del Río, Cocoyotla, Chavarría, Apancingo de Michapa y Benito Juárez</b>	Cobertura municipal	\$ <b>4,000,000.00</b>
68	Bordos	<b>Desazolve de bordos para almacenamiento de agua de lluvia</b>	Ejidos de Apancingo de Michapa, Benito Juárez, Chavarría, Cocoyotla y Coatlán del Río	\$ <b>1,000,000.00</b>



**Plan Municipal  
de Desarrollo**  
 Ayuntamiento de Coatlán del Río 2025 - 2027

69	Bordos	<b>Reparación de cortina en presa de la col. Benito Juárez</b>	Ejido Benito Juárez	\$ <b>1,400,000.00</b>
70	Atención a centros de población	<b>Encauzamiento del río Chalma</b>	Cocoyotla y Coatlán del Río	\$ <b>1,500,000.00</b>
71	Canales	<b>Revestimiento de canales del riego</b>	Ejidos de Cocoyotla y Coatlán del Río	\$ <b>3,000,000.00</b>
72	Campo	<b>Construcción de bodega de almacenamiento para trilladoras</b>	Chavarría	\$ <b>2,000,000.00</b>
73	Seguridad publica	<b>Equipamiento del módulo de seguridad</b>	Chavarría	\$ <b>400,000.00</b>
74	Seguridad publica	<b>Remodelación de módulo de seguridad</b>	Coatlán del Río	\$ <b>2,000,000.00</b>
75	Seguridad publica	<b>Construcción de oficinas y equipamiento para protección civil y erum</b>	Coatlán del Río	\$ <b>3,000,000.00</b>
76	Vivienda	<b>Apoyo a la vivienda</b>	Cobertura municipal	\$ <b>3,000,000.00</b>
77	Electrificación	<b>Electrificaciones de colonias en rezago social</b>	Cobertura municipal	\$ <b>2,000,000.00</b>
<b>Montos</b>				\$ <b>193,700,000.00</b>



Plan Municipal  
de Desarrollo  
Ayuntamiento de Coatlán del Río 2025 - 2027

## PROYECTO MERCADOS

### MISIÓN

El Mercado Municipal tiene como misión ser un espacio digno, funcional y seguro que fortalezca el comercio local, preserve las tradiciones del municipio y brinde un servicio de abasto accesible y de calidad a la población. Busca impulsar la economía de las familias coatlenses mediante el apoyo a pequeños comerciantes, productores agrícolas, artesanos y prestadores de servicios, promoviendo el consumo de productos locales como frutas tropicales, antojitos tradicionales y artesanías. Comprometido con el bienestar comunitario, este mercado se proyecta como un lugar de encuentro, identidad y convivencia, en armonía con el patrimonio histórico y cultural de Coatlán del Río, fomentando prácticas responsables, sostenibles y respetuosas del entorno

### VISIÓN

Ser un mercado modelo en la región sur poniente de Morelos, reconocido por su organización, limpieza, seguridad y calidez en el servicio; un espacio que fortalezca la identidad cultural de Coatlán del Río impulse el consumo local y brinde oportunidades equitativas a los comerciantes locales, productores agrícolas y artesanos puedan vender sus productos en condiciones justas, seguras y dignas. Busca convertirse en el principal centro de abasto y comercio del municipio, garantizando a la población el acceso a productos frescos, de calidad y a precios accesibles. Además, el mercado pretende fortalecer la economía familiar, preservar las tradiciones comerciales y gastronómicas de Coatlán del Río, fomentar la identidad cultural, y atraer visitantes mediante un ambiente que combine tradición



## Plan Municipal de Desarrollo

Ayuntamiento de Coatlán del Río 2025 - 2027

con buen servicio, todo en armonía con el patrimonio histórico y el respeto al medio ambiente.

FORTALEZAS	OPORTUNIDADES
<ul style="list-style-type: none"> <li>- <b>Infraestructura nueva y funcional.</b></li> <li>- <b>Ubicación céntrica:</b> Está junto a la iglesia principal, lo que atrae afluencia peatonal y turismo local.</li> <li>- Sistema de cámaras: instalado para proteger a comerciantes y consumidores.</li> <li>- <b>Identidad cultural:</b> El mercado conserva tradiciones locales, productos regionales típicos del municipio.</li> </ul>	<ul style="list-style-type: none"> <li>- Turismo regional: Su cercanía con Malinalco y su ubicación histórica.</li> <li>- Fomento al consumo local: consumo de productos frescos, regionales y justos.</li> <li>- Ferias, festivales y eventos: organizar actividades comunitarias que activen las ventas y la identidad local.</li> <li>- Digitalización del comercio: Promover pedidos en línea y difusión en redes.</li> </ul>
DEBILIDADES	AMENAZAS
<ul style="list-style-type: none"> <li>- Falta de promoción turística y comercial.</li> <li>- Espacio limitado: su capacidad de expansión o inclusión de nuevos giros es reducida.</li> <li>- Desigualdad en ventas: Algunos comerciantes pueden tener mejores ubicaciones.</li> <li>- Horarios reducidos o variables: lo que afecta la experiencia del consumidor.</li> <li>- Dependencia del comercio informal externo.</li> </ul>	<ul style="list-style-type: none"> <li>- Competencia con supermercados o tiendas grandes en municipios cerca.</li> <li>- Desinterés de nuevas generaciones por el comercio tradicional.</li> <li>- Crisis económica o inflación que reduce el poder adquisitivo de los consumidores.</li> <li>- Riesgos climáticos (lluvias intensas, deslaves, calor extremo) que pueden afectar accesos o ventas.</li> </ul>

### OBJETIVO

Reactivar y consolidar el mercado municipal de Coatlán del Río como un espacio funcional, ordenado y atractivo para comerciantes y consumidores, fortaleciendo la



## Plan Municipal de Desarrollo

Ayuntamiento de Coatlán del Río 2025 - 2027

economía local, promoviendo ventas accesibles y dignas, y generando un entorno digno y bien organizado dentro de un plazo definido

### ESTRATEGIAS

#### 1. Construcción y consolidación del mercado

Espacio permanente para comerciantes sin que tengan que vender sus productos al aire libre en modo tianguis en el zócalo.

#### 2. Remodelación y dignificación del espacio

Ofrecer espacios más seguros y agradables, revitalizando la actividad comercial y atrayendo más consumidores.

#### 3. Higiene y protocolos sanitarios

limpieza y sanitización del mercado, incluyendo el jardín principal y la zona de taxis, en coordinación con Protección Civil, como parte de las medidas contra la propagación de virus y enfermedades para los habitantes y consumidores.

#### 4. Impulso al campo local

Apoyo para productores de flor, sorgo, arroz, chile, sandía y maíz, fortaleciendo la economía local y facilitando el abastecimiento del mercado. Impulsar la productividad agrícola mediante estrategias integrales para fortalecer la cadena productiva local.

#### 5. Trabajo comunitario y rescate de espacios públicos

Participación social que fomente el diálogo entre vecinos y autoridades para rescatar espacios públicos y tomar decisiones consensuadas para beneficio comunitario, lo que indirectamente fortalece el entorno del mercado.



## Plan Municipal de Desarrollo

Ayuntamiento de Coatlán del Río 2025 - 2027

### LINEAS DE ACCIÓN

#### 1. Fortalecimiento de la infraestructura

- **Rehabilitar áreas comunes** (techos, pisos, baños, iluminación).
- **Mejorar accesibilidad** para personas con discapacidad y adultos mayores.
- Implementar **sistemas de captación de agua pluvial y paneles solares** para sostenibilidad.

#### 2. Promoción económica y comercial

- Diseñar e implementar una **campaña de promoción turística y comercial** del mercado (radio, redes sociales, ferias regionales).
- Crear un programa de **"Consume Local"** para atraer a consumidores del municipio y zonas vecinas.
- Organizar **eventos** como "Armando la despensa en el Mercado", festivales gastronómicos o culturales.

#### 3. Capacitación de locatarios

- Ofrecer talleres de:
  - **Atención al cliente y ventas.**
  - **Manejo higiénico de alimentos.**
  - **Uso de redes sociales y marketing digital.**
- Impulsar el **emprendimiento juvenil y de mujeres** en el mercado.

#### 4. Seguridad y limpieza permanentes

- Mantener y expandir el sistema de **videovigilancia**.
- Establecer **rondas de vigilancia coordinadas** con Seguridad Pública.



## Plan Municipal de Desarrollo

Ayuntamiento de Coatlán del Río 2025 - 2027

- Generar una **brigada permanente de limpieza**, en colaboración con comerciantes.

### 5. Articulación con productores locales

- Establecer un **canal directo de distribución** entre productores del campo y locatarios.
- Crear una sección dedicada a productos agrícolas locales frescos (tipo “tianguis campesino”).

### 6. Gestión y gobernanza participativa

- Conformar un **comité de administración** del mercado con representación de todos los sectores.
- Impulsar la **transparencia en el uso de recursos y cuotas**.
- Establecer **reglamentos internos** para garantizar el orden y equidad en el uso de locales.

### 7. Digitalización y modernización

- Crear una **página web o redes sociales del mercado** para difundir productos y horarios.
- Fomentar el uso de **pagos electrónicos** con terminales o códigos QR.
- Promover la inclusión del mercado en **apps de entregas a domicilio locales**.



**Plan Municipal  
de Desarrollo**  
Ayuntamiento de Coatlán del Río 2025 - 2027

## PROYECTO SERVICIOS PUBLICOS

### MISIÓN

Planificar, operar y mantener servicios públicos municipales (como limpieza, alumbrado, recolección de residuos, mantenimiento urbano y espacios públicos), con eficiencia, calidad, equidad y transparencia, garantizando entornos limpios, seguros y accesibles para toda la población de Coatlán del Río, mediante procesos participativos, sustentables y alineados con los principios de responsabilidad, igualdad, compromiso y transparencia.

### VISIÓN

Ser un área ejemplar en la prestación de servicios públicos eficientes, sustentables, incluyentes y de calidad, que mejoren de manera continua la imagen urbana, la salud pública y la calidad de vida de la población de Coatlán del Río, promoviendo la participación ciudadana, la innovación y el cuidado del medio ambiente en cada acción.

FORTALEZAS	OPORTUNIDADES
<ul style="list-style-type: none"> <li>- Personal comprometido y con conocimiento del territorio local.</li> <li>- Cercanía entre gobierno y ciudadanía, lo que facilita el diálogo directo.</li> <li>- Espacios públicos con alto valor cultural y turístico que pueden rehabilitarse.</li> </ul>	<ul style="list-style-type: none"> <li>-Potencial de acceder a programas estatales y federales para infraestructura básica.</li> <li>- Interés ciudadano en participar en jornadas de limpieza y comités vecinales.</li> </ul>



## Plan Municipal de Desarrollo

Ayuntamiento de Coatlán del Río 2025 - 2027

<ul style="list-style-type: none"> <li>- Presencia de normas y reglamentos municipales básicos.</li> <li>- Buenas prácticas en limpieza y dignificación.</li> </ul>	<ul style="list-style-type: none"> <li>- Posibilidad de colaboración con universidades y ONG para programas ambientales.</li> <li>- Oportunidad de implementar reciclaje y separación de residuos desde origen.</li> </ul>
DEBILIDADES	AMENAZAS
<ul style="list-style-type: none"> <li>- Infraestructura obsoleta en algunas zonas (alumbrado, drenaje, caminos).</li> <li>- Falta de un sistema formal de recolección selectiva y reciclaje.</li> <li>- Bajo aprovechamiento de tecnologías (apps, pago digital, sensores, etc.).</li> <li>- Falta de planeación a largo plazo y continuidad administrativa.</li> <li>- Escasa capacitación técnica continua del personal operativo.</li> </ul>	<ul style="list-style-type: none"> <li>- Presupuesto limitado y dependiente de recursos estatales/federales.</li> <li>- Afectaciones por fenómenos naturales (lluvias, deslaves) complican mantenimiento.</li> <li>- Posibles crisis sanitarias (como el COVID-19) que exigen respuestas rápidas.</li> <li>- Críticas ciudadanas por percepción de lentitud o ineficiencia en servicios.</li> </ul>

## OBJETIVO

Garantizar la prestación eficiente, oportuna y de calidad de los servicios públicos municipales (como alumbrado, recolección de residuos, agua potable, mantenimiento urbano, limpieza y panteones), promoviendo el bienestar de la población, el cuidado del entorno urbano y el uso responsable de los recursos disponibles.

## ESTRATEGIAS

1. Aprovechar la cercanía con la población para establecer canales de participación directa y comités de vigilancia ciudadana.
2. Buscar alianzas institucionales (SEDECO, SEDATU, SEDAGRO, universidades) para compensar el bajo presupuesto.



## Plan Municipal de Desarrollo

Ayuntamiento de Coatlán del Río 2025 - 2027

3. Modernizar servicios clave como el alumbrado público (tecnología LED solar), con inversiones pequeñas, pero de alto impacto.
4. Promover la educación ambiental comunitaria, facilitando jornadas de reciclaje y limpieza que generen corresponsabilidad social.
5. Capacitar al personal técnico para que integre nuevas prácticas de mantenimiento, prevención y respuesta ante emergencias.

### LINEAS DE ACCION MUNICIPAL

#### 1. Mejoramiento de infraestructura básica urbana y rural

- Rehabilitar y ampliar la red de **alumbrado público**, priorizando luminarias LED y sistemas solares.
- Mantener y mejorar calles, banquetas, espacios públicos, mercados y panteones municipales.
- Implementar señalización adecuada en zonas urbanas y rurales para seguridad vial y peatonal.

#### 2. Gestión integral de residuos sólidos

- Implementar un **programa de recolección diferenciada**: orgánicos, inorgánicos y reciclables.
- Establecer **centros de acopio** o “puntos limpios” en zonas estratégicas.
- Promover campañas comunitarias de limpieza, reforestación y reciclaje en escuelas.

#### 3. Fortalecimiento de servicios de limpieza y mantenimiento

- Establecer rutas y horarios fijos de **recolección de basura**, con vehículos adecuados.



## Plan Municipal de Desarrollo

Ayuntamiento de Coatlán del Río 2025 - 2027

- Incrementar la frecuencia de limpieza en zonas de alto tránsito: mercados, parques, escuelas, clínicas.

### 4. Participación ciudadana

- Instaurar el programa **“Adopta un espacio público”** para que ciudadanos o negocios cuiden un parque, jardín o calle.
- Incentivar jornadas comunitarias mensuales con apoyo municipal.

### 5. Modernización tecnológica y mejora administrativa

- Digitalizar reportes y solicitudes ciudadanas mediante un **sistema municipal de atención** (WhatsApp, app, sitio web).
- Crear una base de datos georreferenciada del estado del alumbrado, caminos, mobiliario urbano y servicios.

### 6. Transparencia, planeación y rendición de cuentas

- Publicar informes trimestrales sobre mantenimiento, limpieza y uso de recursos.
- Incluir metas y acciones del área y revisarlas periódicamente.

### 7. Protección ambiental.

- Impulsar la **reducción de uso de plásticos de un solo uso** en mercados y eventos municipales.



**Plan Municipal  
de Desarrollo**  
 Ayuntamiento de Coatlán del Río 2025 - 2027

## PROYECTO ALUMBRADO PUBLICO

### MISIÓN

Garantizar un sistema de alumbrado público eficiente, sostenible y accesible en todo el municipio de Coatlán del Río, que contribuya a la seguridad, bienestar y calidad de vida de sus habitantes, mediante la modernización tecnológica y la participación ciudadana.

### VISIÓN

Ser un municipio modelo en el estado de Morelos en alumbrado público, reconocido por contar con infraestructura moderna, sustentable y equitativa, que permita espacios urbanos y rurales más seguros, accesibles y atractivos para la comunidad y visitantes.

FORTALEZAS	OPORTUNIDADES
<ul style="list-style-type: none"> <li>-Personal municipal capacitado en mantenimiento eléctrico.</li> <li>- Infraestructura básica existente en zonas urbanas.</li> <li>- Compromiso municipal con seguridad pública.</li> </ul>	<ul style="list-style-type: none"> <li>-Programas federales y estatales para modernización energética.</li> <li>- Avances tecnológicos accesibles (LED, solar).</li> <li>- Posible colaboración con universidades y ONG para proyectos ambientales.</li> </ul>
DEBILIDADES	AMENAZAS



## Plan Municipal de Desarrollo

Ayuntamiento de Coatlán del Río 2025 - 2027

-Alumbrado obsoleto con alta carga energética.  
- Cobertura insuficiente en comunidades rurales.  
- Falta de sistemas de monitoreo y control eficiente.

- Limitaciones presupuestales y dependencia de recursos externos.  
-Vandalismo y robo de equipos.  
-Fenómenos climáticos que dañan infraestructura.

### OBJETIVO

Modernizar y ampliar el sistema de alumbrado público en Coatlán del Río para garantizar cobertura total, reducir costos energéticos y fortalecer la seguridad ciudadana mediante el uso de tecnologías sustentables y eficientes.

### ESTRATEGIAS

- Implementar tecnología LED y energías renovables **para optimizar el consumo energético.**
- Ampliar la cobertura de alumbrado en zonas de difícil acceso **priorizando áreas con alta incidencia de inseguridad o deficiente iluminación.**
- Capacitar al personal operativo **para mantenimiento y gestión eficiente del sistema.**
- Fomentar la participación ciudadana **mediante reportes y cuidado de la infraestructura.**
- Establecer sistemas de monitoreo y control **para detectar fallas y vandalismo.**
- Buscar financiamiento y alianzas **con instancias gubernamentales y privadas para recursos y tecnología.**



## Plan Municipal de Desarrollo

Ayuntamiento de Coatlán del Río 2025 - 2027

### LÍNEAS DE ACCIÓN

#### 1. Diagnóstico y planeación:

- Realizar un diagnóstico exhaustivo del estado actual del alumbrado en todo el municipio.
- Identificar zonas prioritarias para intervención.

#### 2. Adquisición e instalación:

- Comprar luminarias LED de alta eficiencia y/o paneles solares para zonas aisladas.
- Instalar nuevas luminarias y reemplazar las obsoletas.

#### 3. Capacitación y operación:

- Capacitar a técnicos municipales en mantenimiento preventivo y correctivo.
- Crear un equipo especializado para atención rápida de fallas.

#### 4. Monitoreo y mantenimiento:

- Implementar un sistema de monitoreo remoto para supervisar el funcionamiento.
- Establecer un calendario regular de mantenimiento y revisión.

#### 5. Participación ciudadana:

- Crear canales (app, teléfono, redes) para reportar fallas o vandalismo.
- Promover campañas de cuidado y vigilancia comunitaria.



**Plan Municipal  
de Desarrollo**  
Ayuntamiento de Coatlán del Río 2025 - 2027

## PROYECTO RECOLECCION DE RESIDUOS

### MISIÓN

Brindar un servicio eficiente y sostenible de recolección y manejo de residuos sólidos, promoviendo la conciencia ambiental y contribuyendo a la preservación del entorno para mejorar la calidad de vida de la comunidad.

### VISIÓN

Ser reconocidos como un modelo líder en gestión integral de residuos, innovando en prácticas ecológicas y fomentando la participación activa de la ciudadanía para lograr un ambiente limpio y saludable.

FORTALEZAS	OPORTUNIDADES
<ul style="list-style-type: none"> <li>-Equipo capacitado y comprometido.</li> <li>-Equipos y vehículos adecuados para la recolección.</li> <li>-Buena aceptación y apoyo comunitario inicial.</li> </ul>	<ul style="list-style-type: none"> <li>- Apoyo gubernamental y financiamiento para proyectos ambientales.</li> <li>-Conciencia creciente sobre el reciclaje y cuidado ambiental.</li> <li>- Posibilidad de alianzas con empresas de reciclaje.</li> </ul>
DEBILIDADES	AMENAZAS
<ul style="list-style-type: none"> <li>- Limitado presupuesto para expansión y tecnología.</li> <li>- Falta de infraestructura adecuada para separación de residuos.</li> <li>- Baja participación de algunos sectores de la comunidad.</li> </ul>	<ul style="list-style-type: none"> <li>- Incremento de residuos por crecimiento poblacional.</li> <li>- Resistencia al cambio o falta de cultura ambiental en ciertos grupos.</li> <li>-Contaminación ambiental que dificulta las labores de recolección.</li> </ul>



## Plan Municipal de Desarrollo

Ayuntamiento de Coatlán del Río 2025 - 2027

### OBJETIVO

Implementar un sistema efectivo y sostenible de recolección y gestión de residuos sólidos en la comunidad, que reduzca la contaminación ambiental y fomente hábitos responsables en los ciudadanos.

### ESTRATEGIAS

1. Capacitación y sensibilización comunitaria sobre la separación y manejo adecuado de residuos.
2. Optimización de rutas y recursos para mejorar la eficiencia en la recolección.
3. Establecimiento de alianzas con empresas recicladoras y entidades públicas.
4. Implementación de puntos de acopio selectivo en lugares estratégicos.

### LÍNEAS DE ACCIÓN

- Organizar talleres y campañas educativas en escuelas, centros comunitarios y medios locales.
- Realizar un estudio y rediseño de las rutas de recolección para reducir costos y tiempos.
- Firmar convenios con empresas especializadas en reciclaje para la disposición final de materiales recuperables.
- Instalar contenedores diferenciados para papel, plástico, vidrio y desechos orgánicos en zonas clave.
- Monitorear y evaluar mensualmente el progreso del proyecto y realizar ajustes necesarios.



## Plan Municipal de Desarrollo

Ayuntamiento de Coatlán del Río 2025 - 2027

### PROYECTO PANTEONES

#### MISIÓN

Garantizar un servicio digno, ordenado y respetuoso para la inhumación de restos humanos, promoviendo la conservación de los panteones como espacios de memoria, historia y cultura, mediante una gestión eficiente, transparente y sostenible.

#### VISIÓN

Ser un modelo de gestión de panteones que brinde servicios funerarios de calidad, respetuosos con el medio ambiente y alineados con las necesidades sociales, culturales y espirituales de la población, asegurando espacios limpios, seguros y bien conservados.

FORTALEZAS	OPORTUNIDADES
<ul style="list-style-type: none"> <li>-Existencia de personal con experiencia en manejo de panteones.</li> <li>-Espacios con valor histórico y cultural.</li> <li>-Apoyo de la comunidad para proyectos de mejora.</li> </ul>	<ul style="list-style-type: none"> <li>-Posibilidad de recibir apoyo estatal o federal para mantenimiento.</li> <li>-Creciente interés por la conservación del patrimonio histórico.</li> <li>-Desarrollo de tecnologías para registros digitales y trazabilidad de espacios.</li> </ul>
DEBILIDADES	AMENAZAS



## Plan Municipal de Desarrollo

Ayuntamiento de Coatlán del Río 2025 - 2027

-Falta de mantenimiento e infraestructura obsoleta.	- Saturación de espacios en panteones antiguos.
-Registros manuales y desactualizados.	-Vandalismo o profanación de tumbas.
-Escaso presupuesto asignado.	-Cambio en las costumbres funerarias (cremación).

### OBJETIVO

Implementar un plan integral de gestión, conservación y modernización de los panteones municipales, que garantice la prestación de servicios dignos y eficientes, así como la conservación del patrimonio funerario y cultural.

### ESTRATEGIAS

1. Digitalización de registros y modernización administrativa.
2. Mantenimiento continuo de infraestructura y áreas verdes.
3. Recuperación y preservación de áreas patrimoniales.
4. Concientización ciudadana sobre el cuidado y uso adecuado de los panteones.
5. Establecimiento de reglamentos claros para uso y servicios.

### LÍNEAS DE ACCIÓN MUNICIPAL

- Realizar un censo y digitalización de todas las tumbas y espacios disponibles.
- Diseñar e implementar un sistema digital de administración (software de control).
- Rehabilitar pasillos, cercas, accesos, sanitarios y señalética en los panteones.



## Plan Municipal de Desarrollo

Ayuntamiento de Coatlán del Río 2025 - 2027

- Crear brigadas de limpieza y mantenimiento mensuales con apoyo de voluntarios.
- Restaurar monumentos o tumbas con valor histórico o artístico.
- Promover campañas educativas sobre el respeto y uso adecuado de estos espacios.
- Crear un reglamento de funcionamiento y difundirlo entre usuarios y trabajadores.
- Gestionar recursos ante autoridades y dependencias para ampliar espacios o crear nuevos panteones si es necesario.

### EJE RECTOR 6

## GOBIERNO MUNICIPAL COATLÁN DEL RÍO TRANSPARENTE

### PROYECTO CONTRALORÍA

#### MISIÓN

La Contraloría Municipal tiene como misión ser el órgano responsable de vigilar, evaluar y fortalecer el control interno del gobierno municipal, garantizando el uso correcto, transparente, eficiente y honesto de los recursos públicos. Su propósito fundamental es asegurar que las actividades de las dependencias, entidades y servidores públicos del municipio se desarrollen con base en los principios de legalidad, honradez, eficiencia, eficacia, imparcialidad, rendición de cuentas y responsabilidad administrativa, en beneficio de la ciudadanía. A través de la



## Plan Municipal de Desarrollo

Ayuntamiento de Coatlán del Río 2025 - 2027

implementación de auditorías, revisiones, investigaciones, atención a quejas y denuncias, así como de acciones preventivas y correctivas, la Contraloría Municipal promueve el cumplimiento de la normatividad aplicable y previene actos de corrupción o mal uso de los recursos públicos.

### VISIÓN

La Contraloría Municipal aspira a consolidarse como un órgano de control interno sólido, confiable, independiente y profesional, reconocido por su contribución a la construcción de un gobierno municipal íntegro, transparente, eficiente y comprometido con la rendición de cuentas.

Se proyecta como una institución que, mediante el uso de herramientas modernas de auditoría, evaluación del desempeño, control preventivo y tecnología de la información, garantice el correcto ejercicio de los recursos públicos y eleve los estándares de integridad y responsabilidad en el servicio público.

FORTALEZAS	OPORTUNIDADES
<ul style="list-style-type: none"> <li>- <b>Marco legal definido:</b> Existe una base jurídica sólida que respalda sus funciones</li> <li>- <b>Acceso a información interna:</b> Por estar dentro de la estructura del gobierno municipal, tiene acceso directo a documentos y procesos administrativos</li> <li>- <b>Instrumentos de control:</b> Cuenta con mecanismos para auditar, supervisar, prevenir y sancionar irregularidades.</li> <li>- <b>Capacidad para emitir recomendaciones y sanciones:</b> Puede iniciar procedimientos administrativos y promover acciones correctivas.</li> </ul>	<ul style="list-style-type: none"> <li>- <b>Avances tecnológicos:</b> Herramientas digitales para auditorías, control del gasto y transparencia pueden modernizar su gestión</li> <li>- <b>Apoyo de organismos superiores:</b> Coordinación con órganos estatales y federales de fiscalización para mejorar capacidades.</li> <li>- <b>Capacitación y profesionalización:</b> Programas estatales o federales para formar al personal en auditoría, ética y rendición de cuentas</li> <li>- <b>Reformas en materia de transparencia y combate a la corrupción:</b> Normativas recientes que fortalecen su rol y legitimidad.</li> </ul>



## Plan Municipal de Desarrollo

Ayuntamiento de Coatlán del Río 2025 - 2027

DEBILIDADES	AMENAZAS
<ul style="list-style-type: none"> <li>- <b>Falta de personal capacitado:</b> Escasez de auditores o técnicos especializados.</li> <li>- <b>Presupuesto limitado:</b> Recursos financieros y materiales insuficientes para operar eficientemente.</li> <li>- <b>Débil cultura de prevención:</b> En muchos casos, las acciones se enfocan más en corregir que en prevenir.</li> <li>- <b>Procesos burocráticos y obsoletos:</b> Falta de modernización en sus sistemas y metodologías de control.</li> </ul>	<ul style="list-style-type: none"> <li>- <b>Resistencia de funcionarios públicos:</b> Obstáculos para la revisión o negativa a entregar información.</li> <li>- <b>Corrupción sistémica:</b> Ambientes donde las prácticas corruptas están normalizadas pueden limitar su efectividad.</li> <li>- <b>Desconfianza ciudadana:</b> Percepción negativa por falta de resultados visibles o falta de independencia.</li> <li>- <b>Cambios políticos frecuentes:</b> Los cambios de administración pueden frenar proyectos, debilitar estructuras o cambiar personal técnico.</li> </ul>

### OBJETIVO

Vigilar, evaluar y controlar el uso correcto de los recursos públicos municipales, supervisando el desempeño de las dependencias y servidores públicos, para garantizar que su actuación se apegue a los principios de legalidad, eficiencia, transparencia, honradez y rendición de cuentas, en beneficio de la ciudadanía.

### ESTRATEGIAS

1. Fortalecimiento de la Contraloría Social: Fomentar la participación ciudadana en la vigilancia de obras, programas y recursos municipales.
2. Implementación del Código de Ética: Establecer normas de conducta y responsabilidad para servidores públicos.
3. Modernización administrativa: Promover la actualización del Reglamento Interior y el uso de guías operativas para garantizar buenas prácticas.



## Plan Municipal de Desarrollo

Ayuntamiento de Coatlán del Río 2025 - 2027

4. **Transparencia y rendición de cuentas:** A través de accesos a la información y publicación de declaraciones patrimoniales.

### LÍNEAS DE ACCIÓN

- **Difusión de material informativo** (guías, infografías, folletos) sobre la Contraloría Social y sus procedimientos.
- **Capacitación** en contraloría social y ética pública.
- **Supervisión y evaluación continua** del cumplimiento normativo mediante el Reglamento Interior.
- **Gestión de declaraciones patrimoniales** como mecanismo de control.
- **Atención a la ciudadanía:** recepción de quejas, sugerencias o denuncias sobre la actuación de servidores públicos.

## PROYECTO TRANSPARENCIA

### MISIÓN

Garantizar el derecho de acceso a la información pública y la protección de datos personales, promoviendo una cultura de transparencia, rendición de cuentas y buen gobierno, mediante mecanismos eficientes, veraces, oportunos y accesibles para todas las personas

### VISIÓN

Convertirse en un modelo de excelencia en acceso a la información y transparencia, reconocido por su innovación, eficacia, inclusión y participación ciudadana, fortaleciendo la confianza ciudadana y el buen gobierno.



## Plan Municipal de Desarrollo

Ayuntamiento de Coatlán del Río 2025 - 2027

FORTALEZAS	OPORTUNIDADES
<ul style="list-style-type: none"> <li>-Legitimidad jurídica y respaldo normativo (Leyes General y estatal de transparencia, reglamentos).</li> <li>-Capacidad para procesar y responder solicitudes de información.</li> <li>-Actuar como vínculo entre la población y el gobierno municipal, facilitando transparencia.</li> </ul>	<ul style="list-style-type: none"> <li>-Promover la cultura de transparencia por medio de talleres, campañas escolares y difusión en eventos conmemorativos (como semana o día de la transparencia).</li> <li>-Colaboración con organismos superiores e instancias de la sociedad civil para fortalecimiento institucional.</li> </ul>
DEBILIDADES	AMENAZAS
<ul style="list-style-type: none"> <li>-Posible falta de personal capacitado o recursos tecnológicos limitados para la automatización de trámites y sistemas.</li> <li>-Procesos internos lentos que afectan la eficiencia en el cumplimiento de tiempos legales.</li> </ul>	<ul style="list-style-type: none"> <li>- Cambios administrativos que puedan discontinuar programas, o presiones políticas que obstaculicen autonomía.</li> <li>- Baja participación ciudadana o desinterés social que debilite los mecanismos de vigilancia.</li> </ul>

### OBJETIVO

Garantizar las condiciones y mecanismos necesarios para que cualquier persona pueda ejercer efectivamente su derecho de acceso a la información pública y a la protección de datos personales, impulsando prácticas de transparencia activa y rendición de cuentas municipales.

### ESTRATEGIAS

1. Gestión efectiva de solicitudes: Automatizar y estandarizar procesos y garantizar respuestas en tiempo y forma.
2. Transparencia proactiva: Publicación clara, actualizada y accesible de información pública sin necesidad de solicitud.



## Plan Municipal de Desarrollo

Ayuntamiento de Coatlán del Río 2025 - 2027

3. Capacitación continua: Formar a servidores públicos y ciudadanía en derecho de acceso, protección de datos y ética institucional.
4. Promoción de una cultura transparente: Realizar eventos, campañas y alianzas para fortalecer la percepción pública sobre transparencia.
5. Colaboración estructural: Establecer vínculos con organismos superiores (estatales, nacionales) y mantener una unidad técnica especializada.

### LÍNEAS DE ACCIÓN MUNICIPAL

- Atención de solicitudes: Implementar canales digitales y presenciales, garantizar registro y seguimiento puntual.
- Publicación permanente de obligaciones de transparencia: Incorporar en el portal municipal secciones específicas con estructura clara (servicios, trámites, presupuestos, contrataciones, etc.) y actualizarlas regularmente.
- Capacitación y sensibilización interna y externa: Desarrollar cursos, talleres y materiales informativos para servidoras/es públicos y ciudadanía.
- Impulsar la participación ciudadana: Organizar foros, encuestas, comités ciudadanos de transparencia y conmemorar días como el “Día Municipal de la Transparencia” o realizar una “Semana de la Transparencia”.
- Implementación de mejoras tecnológicas: Sistema de gestión electrónico de solicitudes y portales accesibles.
- Seguimiento normativo y mejora continua: Evaluar el cumplimiento de tiempos legales, realizar auditorías internas, e implementar recomendaciones y mejoras en procesos.



**Plan Municipal  
de Desarrollo**  
 Ayuntamiento de Coatlán del Río 2025 - 2027

## EJES TRANSVERSALES

### EDUCACIÓN PARA LA PAZ Y NO VIOLENCIA

#### MISIÓN

Promover una cultura de paz y no violencia en el entorno educativo municipal mediante el fortalecimiento de la convivencia armoniosa, el respeto a la dignidad de cada persona y la prevención de la violencia en todas sus formas

#### VISIÓN

Ser un municipio donde la educación promueva una cultura de paz y no violencia, formando comunidades escolares y ciudadanos capaces de convivir con respeto, empatía y responsabilidad, construyendo entornos seguros para el desarrollo pleno de niñas, niños y adolescentes.

FORTALEZAS	OPORTUNIDADES
<ul style="list-style-type: none"> <li>Existencia de programas y jornadas educativas impulsadas por SIPINNA y el Ayuntamiento enfocadas en prevenir acoso escolar y promover empatía.</li> <li>Participación activa de docentes y estudiantes en talleres de convivencia y cultura de paz.</li> </ul>	<ul style="list-style-type: none"> <li>Posibilidad de vinculación con programas estatales y federales de educación en derechos humanos y cultura de paz.</li> <li>Colaboración con organizaciones civiles y comunitarias que trabajan en prevención de violencia y apoyo a la niñez.</li> <li>Uso de espacios culturales, deportivos y comunitarios para</li> </ul>



## Plan Municipal de Desarrollo

Ayuntamiento de Coatlán del Río 2025 - 2027

<ul style="list-style-type: none"> <li>Reconocimiento del derecho de niñas, niños y adolescentes a vivir libres de violencia como eje central.</li> <li>Presencia de una identidad comunitaria fuerte que favorece la solidaridad y el sentido de pertenencia.</li> </ul>	<p>actividades educativas y de integración social.</p> <ul style="list-style-type: none"> <li>Potencial de generar modelos innovadores de convivencia escolar que puedan ser replicados en otros municipios.</li> </ul>
DEBILIDADES	AMENAZAS
<ul style="list-style-type: none"> <li>Falta de un plan municipal formalizado que establezca misión, visión, objetivos y metas claras en educación para la paz.</li> <li>Recursos económicos y materiales limitados para dar continuidad a programas de capacitación y actividades comunitarias.</li> <li>Capacitación insuficiente de algunos docentes y directivos en temas de mediación y resolución pacífica de conflictos.</li> <li>Escasa sistematización de datos (indicadores de violencia, reportes escolares, evaluaciones de impacto).</li> </ul>	<ul style="list-style-type: none"> <li>Persistencia de violencia estructural y social en el entorno comunitario que puede permear en las escuelas.</li> <li>Influencia de medios digitales y redes sociales que pueden reproducir violencia, discriminación o bullying cibernético.</li> <li>Posible desinterés de algunos sectores de la comunidad en participar activamente en procesos de educación para la paz.</li> <li>Riesgo de que la rotación de autoridades municipales interrumpa la continuidad de programas educativos.</li> </ul>

### OBJETIVO

Promover en Coatlán del Río una cultura de paz y no violencia a través de procesos educativos que fortalezcan la convivencia armónica, el respeto a la dignidad humana y la prevención de toda forma de violencia, garantizando espacios seguros e inclusivos para el desarrollo integral de niñas, niños, adolescentes y la comunidad en general.



## Plan Municipal de Desarrollo

Ayuntamiento de Coatlán del Río 2025 - 2027

### ESTRATEGIAS

- Capacitar a docentes, directivos y personal escolar en resolución pacífica de conflictos, mediación escolar y manejo de emociones.
- Organizar talleres para madres, padres y tutores sobre crianza positiva, prevención de violencia y construcción de entornos familiares pacíficos.
- Incluir en las asignaturas escolares contenidos transversales sobre paz, derechos humanos, igualdad de género y cultura de la legalidad.
- Establecer protocolos claros de atención y denuncia ante casos de bullying, discriminación o violencia.
- Formar brigadas estudiantiles de paz que promuevan el respeto y apoyen a sus compañeros en situaciones de conflicto.

### LÍNEAS DE ACCIÓN

- Desarrollar programas de capacitación docente en resolución pacífica de conflictos, mediación escolar y educación socioemocional.
- Implementar talleres para padres y madres sobre crianza positiva, comunicación no violenta y prevención de violencia intrafamiliar.
- Fortalecer alianzas con SIPINNA, DIF, autoridades municipales y organizaciones civiles para impulsar actividades conjuntas.
- Implementar espacios comunitarios de diálogo (círculos de paz, foros juveniles, encuentros culturales) para promover la convivencia pacífica.



**Plan Municipal  
de Desarrollo**  
Ayuntamiento de Coatlán del Río 2025 - 2027

## EDUCACIÓN AMBIENTAL

### MISIÓN

Fomentar en Coatlán del Río una cultura de respeto, cuidado y uso responsable de los recursos naturales, mediante procesos educativos y comunitarios que promuevan la sustentabilidad, la participación ciudadana y la protección del patrimonio ambiental para el bienestar de las presentes y futuras generaciones.

### VISIÓN

Consolidar a Coatlán del Río como un municipio sostenible y consciente, donde la educación ambiental forme ciudadanos responsables, capaces de proteger y aprovechar de manera equilibrada los recursos naturales, fortaleciendo la identidad comunitaria y garantizando un entorno sano para las generaciones presentes y futuras.

FORTALEZAS	OPORTUNIDADES
<ul style="list-style-type: none"> <li>Presencia de recursos naturales valiosos (ríos, barrancas, suelos agrícolas, biodiversidad local).</li> <li>Identidad comunitaria ligada al campo y la naturaleza, que facilita la conexión con la educación ambiental.</li> <li>Existencia de escuelas rurales y comunitarias que pueden ser</li> </ul>	<ul style="list-style-type: none"> <li>Acceso a programas estatales y federales (SEMARNAT, CONAFOR, CONAGUA, SEP) para proyectos de educación y sustentabilidad.</li> <li>Posibilidad de colaboración con universidades, ONG's y colectivos ambientales de Morelos.</li> <li>Creciente interés de la sociedad en temas de cambio climático, reciclaje y conservación.</li> </ul>



## Plan Municipal de Desarrollo

Ayuntamiento de Coatlán del Río 2025 - 2027

<p>plataformas para programas ambientales.</p> <ul style="list-style-type: none"> <li>• Tradiciones agrícolas que permiten enseñar prácticas de uso responsable de los recursos (ej. agua, suelos, cultivos).</li> </ul>	<ul style="list-style-type: none"> <li>• Potencial de desarrollar proyectos de ecoturismo y educación ambiental comunitaria, aprovechando la riqueza natural del municipio.</li> </ul>
DEBILIDADES	AMENAZAS
<ul style="list-style-type: none"> <li>• Falta de un plan municipal formal de educación ambiental con misión, visión y objetivos claros.</li> <li>• Carencia de infraestructura adecuada (espacios educativos, materiales, centros de acopio de residuos).</li> <li>• Limitada capacitación docente en temas ambientales y de sustentabilidad.</li> <li>• Escasa conciencia ambiental en algunos sectores de la población, lo que dificulta la adopción de prácticas responsables.</li> </ul>	<ul style="list-style-type: none"> <li>• Contaminación de ríos y barrancas por desechos domésticos y agrícolas.</li> <li>• Prácticas agrícolas intensivas que pueden degradar suelos y afectar la biodiversidad.</li> <li>• Crecimiento urbano desordenado que amenaza áreas verdes y zonas de cultivo.</li> <li>• Impacto del cambio climático en la disponibilidad de agua y la producción agrícola local.</li> <li>• Posible desinterés político en dar continuidad a programas ambientales por cambios de administración.</li> </ul>

### OBJETIVO

Promover en el municipio de Coatlán del Río una cultura ambiental participativa que fortalezca la conciencia ecológica, fomente el uso responsable de los recursos naturales y garantice la preservación del entorno, contribuyendo al bienestar social, económico y ambiental de las presentes y futuras generaciones.



## Plan Municipal de Desarrollo

Ayuntamiento de Coatlán del Río 2025 - 2027

### ESTRATEGIAS

- Impulsar talleres comunitarios sobre reciclaje, cuidado del agua, separación de residuos y compostaje.
- Implementar programas municipales de separación de basura en origen (orgánicos, reciclables, inorgánicos).
- Instalar centros de acopio comunitarios para plástico, cartón y vidrio.
- Crear brigadas comunitarias de conservación para la limpieza de ríos, barrancas y áreas verdes.

### LÍNEAS DE ACCIÓN

- Implementar talleres comunitarios sobre reciclaje, compostaje, ahorro de agua y energías limpias.
- Instalar puntos de acopio para reciclables (plástico, cartón, vidrio).
- Organizar jornadas municipales de limpieza y reciclaje creativo en espacios públicos.
- Promover el orgullo por el patrimonio natural de Coatlán del Río mediante campañas culturales.

## EDUCACIÓN PARA IGUALDAD DE GENERO

### MISIÓN

Impulsar en Coatlán del Río una educación incluyente y equitativa que promueva la igualdad de género, elimine estereotipos y fomente el respeto a los derechos de



## Plan Municipal de Desarrollo

Ayuntamiento de Coatlán del Río 2025 - 2027

mujeres y hombres, garantizando oportunidades justas para el desarrollo integral de toda la comunidad.

### VISIÓN

Consolidar a Coatlán del Río como un municipio referente en educación para la igualdad de género, donde mujeres y hombres gocen de las mismas oportunidades, vivan libres de discriminación y violencia, y participen de manera equitativa en la construcción de una sociedad justa, incluyente y solidaria.

FORTALEZAS	OPORTUNIDADES
<ul style="list-style-type: none"> <li>Presencia de escuelas y docentes comprometidos con la equidad y la inclusión.</li> <li>Existencia de programas estatales y federales (SEP, Instituto de la Mujer de Morelos, SIPINNA) que respaldan la igualdad de género en la educación.</li> <li>Participación comunitaria creciente en actividades de sensibilización sobre respeto y derechos.</li> <li>Reconocimiento del tema como prioridad dentro de la Agenda 2030 (ODS 5: Igualdad de género).</li> </ul>	<ul style="list-style-type: none"> <li>Posibilidad de acceder a recursos y capacitaciones a través de instituciones públicas y organizaciones civiles.</li> <li>Colaboración con universidades, ONG's y colectivos feministas que pueden apoyar procesos de formación y acompañamiento.</li> <li>Tendencia nacional e internacional hacia políticas educativas con perspectiva de género.</li> <li>Potencial de fortalecer la participación política y social de mujeres y jóvenes en el municipio.</li> </ul>
DEBILIDADES	AMENAZAS
<ul style="list-style-type: none"> <li>Escasa capacitación docente en igualdad, inclusión y prevención de violencia de género.</li> <li>Persistencia de estereotipos tradicionales en la comunidad que limitan el alcance de la educación igualitaria.</li> <li>Falta de mecanismos de evaluación para medir avances en igualdad en las escuelas.</li> </ul>	<ul style="list-style-type: none"> <li>Resistencia cultural o social a los cambios en roles de género.</li> <li>Posibles actitudes machistas y discriminatorias que afectan a niñas, adolescentes y mujeres.</li> <li>Violencia de género en la comunidad que puede influir en el entorno escolar.</li> </ul>



## Plan Municipal de Desarrollo

Ayuntamiento de Coatlán del Río 2025 - 2027

- |  |  |
|--|--|
| <ul style="list-style-type: none"><li>• Persistencia de estereotipos tradicionales en la comunidad que limitan el alcance de la educación igualitaria.</li><li>• Falta de mecanismos de evaluación para medir avances en igualdad en las escuelas.</li></ul> | <ul style="list-style-type: none"><li>• Riesgo de que cambios de administración municipal limiten la continuidad de programas de igualdad.</li></ul> |
|--|--|

### OBJETIVO

Promover en Coatlán del Río una educación con perspectiva de género que garantice la igualdad de oportunidades entre mujeres y hombres, elimine prácticas discriminatorias, prevenga la violencia y fomente una cultura de respeto, equidad y participación equitativa en la vida social, educativa y comunitaria.

### ESTRATEGIAS

- Diseñar talleres y capacitaciones para docentes sobre igualdad, inclusión y prevención de violencia de género.
- Fomentar la lectura de materiales educativos con enfoque de igualdad en bibliotecas escolares y comunitarias.
- Crear redes de apoyo comunitarias para niñas, adolescentes y mujeres en situación de riesgo.
- Coordinarse con el Instituto de la Mujer de Morelos, SIPINNA y SEP para acceder a programas y recursos.



## Plan Municipal de Desarrollo

Ayuntamiento de Coatlán del Río 2025 - 2027

### LÍNEAS DE ACCIÓN

- Realizar foros y pláticas comunitarias en barrios, colonias y comunidades sobre derechos de las mujeres y nuevas masculinidades.
- Formar brigadas juveniles de paz e igualdad que promuevan la no violencia en espacios públicos y escolares.
- Impulsar programas de liderazgo femenino juvenil en coordinación con el DIF y el Instituto de la Mujer.
- Establecer mesas de diálogo comunitario para incluir la voz de mujeres y hombres en la planeación municipal.
- 

### INSTRUMENTACIÓN DEL PLAN DE DESARROLLO MUNICIPAL DE COATLÁN DEL RÍO, MORELOS

El Gobierno Ciudadano de Coatlán del Río, consciente de su responsabilidad con la población y del compromiso con el desarrollo integral del municipio, asume el reto de mejorar los indicadores de bienestar social, económico y ambiental mediante la implementación efectiva del Plan de Desarrollo Municipal.

Este Plan no solo establece una visión compartida del rumbo que debe seguir el municipio, sino que también define con claridad los objetivos, estrategias, líneas de acción, indicadores y metas que guiarán el actuar gubernamental durante el periodo correspondiente.

De esta manera, el Plan se convierte en una herramienta dinámica, que fortalece la transparencia, promueve la participación ciudadana y garantiza que cada paso esté orientado al bienestar y progreso de Coatlán del Río, como lo describe el artículo 26 de la Ley Estatal de Planeación, en su etapa de instrumentación, que a letra señala:



## Plan Municipal de Desarrollo

Ayuntamiento de Coatlán del Río 2025 - 2027

*“Los Planes Municipales de Desarrollo precisarán los objetivos generales, estrategias, líneas de acción, indicadores así como metas vinculadas a éstos, además de las prioridades del desarrollo integral del Municipio, contendrán previsiones sobre los recursos que serán asignados a tales fines; determinarán los instrumentos y responsables de su ejecución, preverán un mecanismo de seguimiento basado en indicadores de impacto o resultado para los objetivos generales y establecerán los lineamientos de política de carácter global, sectorial y de servicios municipales. Sus previsiones se referirán al conjunto de la actividad económica y social y regirán el contenido de los programas operativos anuales o programas presupuestarios, siempre en concordancia con el Plan Estatal y con el Plan Nacional de Desarrollo”.*

La instrumentación del PDM establece los mecanismos, procesos y herramientas que permitirán ejecutar de manera eficiente las estrategias y acciones definidas en el Plan Municipal de Desarrollo de Coatlán del Río. Su objetivo es traducir la planeación en resultados concretos que mejoren la calidad de vida de la población.

### Instrumentos Responsables de Ejecución y Proyección de Recursos del Plan de Desarrollo Municipal.

Eje Transversal	Rector/Responsables	Instrumentos	Proyección Presupuestal		
			2022	2023	2024
Gobierno Municipal “Armando un mejor Coatlán”	Integrantes de Cabildo y Titulares de las áreas de Salud, Desarrollo Integral de la Familia, Seguridad Pública, Ecología, Registro Civil, Asuntos Migratorios e Instancia de la Mujer	Programas Sectoriales, Regionales, Institucionales y Especiales. Programas Presupuestarios, antes llamados Programas Operativos Anuales. Convenios que se celebren con otros órdenes de gobierno y con los sectores social y privado. Manuales de Organización.	\$5,576,491.05	\$6,464,678.20	\$7,245,763.25
	Gobierno Municipal Coatlán del Río con Educación y Cultura	Integrantes de Cabildo y Titulares de las áreas de Cultura y Turismo, Deportes,	\$8,167,336.58	\$9,091,698.98	\$10,783,955.22

Consejería Jurídica del Poder Ejecutivo del Estado de Morelos.  
 Dirección General de Legislación.  
 Subdirección de Jurisprudencia.

Última Reforma: Texto Original



## Plan Municipal de Desarrollo

Ayuntamiento de Coatlán del Río 2025 - 2027

	Educación, Asuntos de la Juventud Cronistas	Manuales de Políticas y procedimientos. Informes de Gobierno. Cuenta Pública. Reglamentos de Gobierno. Lineamientos y Reglas de Operación de los programas y fondos de inversión, entre otros.			
<b>Gobierno Municipal de Coatlán del Río con Desarrollo Agropecuario, Ganadería y Funcionamientos</b>	Integrantes de Cabildo y Titulares de las áreas de Desarrollo Agropecuario, Ganadería, Desarrollo Económico, Licencias y Funcionamiento, Seguridad		\$10,268,938.56	\$11,334,781.13	12,586,839.82
<b>Gobierno Municipal de Coatlán del Río con Desarrollo Político</b>	Integrantes de Cabildo y Titulares de las áreas de Secretaría Municipal, FORTAMUN, Asuntos Internos, COPLADEMUN, Protección Civil		\$16,288,341.12	\$17,785,823.68	\$18,667,542.66
<b>Gobierno Municipal con Obra Pública y Servicios</b>	Integrantes de Cabildo y Titulares de las áreas de Tesorería y Obras Públicas, Servicios Públicos,		\$18,566,728.10	\$19,220,802.92	\$19,576,269.98
<b>Gobierno Municipal Coatlán del Río con Transparencia</b>	Integrantes de Cabildo y Titular del área de Contraloría Transparencia		\$1,672,773.71	\$2,489,934.87	\$3,736,987.93
<b>Gobierno Municipal Coatlán del Río con Cultura de Paz</b>	Integrantes de Cabildo y Titular del área de Ecología, Seguridad		\$3,874,265.93	\$2,990,736.39	\$2,332,837.23
<b>Gobierno Ciudadano Coatlán del Río con Igualdad</b>	Integrantes de Cabildo y Titular del área de Instancia de la Mujer, Diversidad de Género		\$1,122,090.78	\$1,499,409.50	\$1,309,093.45

Fuente: Elaboración propia



Plan Municipal  
de Desarrollo  
Ayuntamiento de Coatlán del Río 2025 - 2027

## ESTRATEGIAS DE SEGUIMIENTO Y EVALUACIÓN DEL PLAN DE DESARROLLO DE COATLÁN DEL RÍO, MORELOS

La **estrategia de seguimiento y evaluación** de un **Plan de Desarrollo Municipal** (PDM) en **Coatlán del Río, Morelos**, es crucial para garantizar que los proyectos y programas se lleven a cabo conforme a lo planificado, permitiendo detectar problemas y ajustes a tiempo. Además, contribuye a la **transparencia**, la **rendición de cuentas** y la **optimización de recursos**.

### INDICADORES DE DESEMPEÑO

Para realizar un seguimiento efectivo, es fundamental establecer **indicadores claros y medibles** que permitan evaluar el avance de los objetivos y proyectos del plan. Estos indicadores deben ser:

- **Cuantitativos:** como el número de viviendas construidas, kilómetros de caminos rehabilitados, cantidad de personas capacitadas, etc.
- **Cualitativos:** como la satisfacción de la comunidad, la mejora en la calidad de los servicios públicos, o la percepción de seguridad.

### MECANISMOS DE MONITOREO CONTINUO

El monitoreo continuo permite evaluar el progreso de los proyectos y garantizar que se estén cumpliendo los plazos establecidos. Algunas actividades para esto son:

- **Reuniones periódicas de seguimiento:** Realizar reuniones mensuales o trimestrales entre los actores clave (autoridades municipales, líderes



## Plan Municipal de Desarrollo

Ayuntamiento de Coatlán del Río 2025 - 2027

comunitarios, técnicos y ciudadanos) para revisar avances y resolver problemas.

- **Reportes de avance:** Establecer un sistema de reportes trimestrales donde cada área responsable de los proyectos entregue un informe detallado del avance y los problemas encontrados.
- **Visitas de campo:** Organizar visitas periódicas a las zonas donde se están ejecutando los proyectos para observar directamente el estado de estos

## SISTEMAS DE INDICADORES DE DESARROLLO MUNICIPAL

El Sistema de Indicadores de Desarrollo Municipal (SIDEM) de **Coatlán del Río, Morelos, 2025** constituye una herramienta estratégica para el análisis, planeación y evaluación de las políticas públicas locales. Su propósito es generar información clara, objetiva y verificable que permita conocer el estado actual del municipio en diversos ámbitos, identificar avances y rezagos, así como orientar la toma de decisiones hacia un desarrollo sostenible e incluyente.

A través de este sistema, se busca contar con un marco de referencia confiable que facilite el seguimiento de los programas municipales, así como la comparación con metas estatales y nacionales. Los indicadores abarcan dimensiones fundamentales del desarrollo, tales como:

- **Demografía y población.**
- **Economía y empleo.**
- **Educación y cultura.**



## Plan Municipal de Desarrollo

Ayuntamiento de Coatlán del Río 2025 - 2027

- **Salud y bienestar.**
- **Infraestructura y servicios públicos.**
- **Medio ambiente y sustentabilidad.**
- **Gobernanza y participación ciudadana.**

El diseño de este sistema responde a la necesidad de fortalecer la transparencia y la rendición de cuentas, promoviendo una gestión pública basada en resultados y evidencias. Asimismo, busca fomentar la participación de la ciudadanía, investigadores, académicos y actores sociales en el monitoreo del desarrollo municipal.

De esta manera, el SIDEM (Sistema de Indicadores de Desarrollo Municipal) Coatlán del Río 2025 se convierte en un instrumento clave para impulsar políticas más eficientes, reducir desigualdades y sentar las bases de un futuro próspero para sus habitantes, en concordancia con los Objetivos de Desarrollo Sostenible y los planes de desarrollo estatal y nacional.

## PROGRAMA DE DESARROLLO INSTITUCIONAL DEL MUNICIPIO DE COATLÁN DEL RÍO

### 1. INTRODUCCIÓN

- Contexto municipal (territorio, población, economía, retos actuales).
- Importancia de fortalecer la capacidad institucional para brindar mejores servicios públicos.



**Plan Municipal  
de Desarrollo**  
Ayuntamiento de Coatlán del Río 2025 - 2027

## 2. DIAGNÓSTICO INSTITUCIONAL

FORTALEZAS	OPORTUNIDADES
<ul style="list-style-type: none"> <li>cercanía con la comunidad, experiencia en gestión local, identidad cultural.</li> </ul>	<ul style="list-style-type: none"> <li>acceso a programas federales y estatales, digitalización de trámites, participación ciudadana.</li> </ul>
DEBILIDADES	AMENAZAS
<ul style="list-style-type: none"> <li>limitación presupuestal, procesos administrativos poco modernizados, escaso personal capacitado.</li> </ul>	<ul style="list-style-type: none"> <li>recortes presupuestales, rotación política, rezagos históricos en servicios básicos.</li> </ul>

## 3. MISIÓN Y VISIÓN INSTITUCIONAL

### MISIÓN

Fortalecer la capacidad administrativa, financiera y de gestión del Ayuntamiento de Coatlán del Río para ofrecer servicios públicos de calidad, promover la transparencia y fomentar la participación ciudadana.

### VISIÓN

Ser un municipio con instituciones modernas, eficientes, transparentes y cercanas a la gente, que promuevan el desarrollo sostenible y la gobernanza democrática.

## 4. OBJETIVOS ESTRATÉGICOS

- Fortalecer la capacidad administrativa mediante modernización de procesos y capacitación del personal.



## Plan Municipal de Desarrollo

Ayuntamiento de Coatlán del Río 2025 - 2027

2. **Impulsar la transparencia y la rendición de cuentas** con mecanismos de acceso a la información y participación ciudadana.
3. **Mejorar la gestión financiera** para aumentar ingresos propios y optimizar el gasto público.
4. **Digitalizar servicios municipales** para agilizar trámites y mejorar la atención ciudadana.
5. **Promover la planeación participativa y evaluación** con indicadores de desempeño.

## 5. ESTRATEGIAS Y LÍNEAS DE ACCIÓN

### Modernización Administrativa

- Capacitación continua de funcionarios municipales.
- Simplificación de trámites.
- Implementación de un sistema digital de control interno.

### Transparencia y Rendición de Cuentas

- Portal municipal con información actualizada (presupuesto, proyectos, obras).
- Cabildos abiertos y consultas ciudadanas.
- Auditorías internas periódicas.

### Gestión Financiera

- Actualización del padrón catastral.
- Estrategias para incrementar la recaudación sin afectar a sectores vulnerables.



## Plan Municipal de Desarrollo

Ayuntamiento de Coatlán del Río 2025 - 2027

- Acceso a fondos estatales y federales.

### Gobierno Digital

- Ventanilla única en línea para trámites municipales.
- Plataforma de participación ciudadana digital.
- Uso de firma electrónica y archivos digitales.

### Planeación y Evaluación

- Implementación de un **Sistema de Indicadores Municipales 2025–2027**.
- Evaluaciones semestrales de cumplimiento de metas.
- Publicación de reportes de desempeño.

## 6.INDICADORES DE SEGUIMIENTO

Objetivo	Indicador	Línea base 2025	Meta 2027	Responsable	Fuente
Transparencia	% de información pública en línea actualizada	30%	100%	Contraloría	Portal municipal
Digitalización	% de trámites disponibles en línea	10%	100%	Innovación Gubernamental	Informes anuales
Finanzas	% de incremento en ingresos propios	0%	28%	Tesorería	Cuenta pública

## 7.MECANISMOS DE EVALUACIÓN

- Reporte anual del avance de metas.
- Auditorías internas y externas.



## Plan Municipal de Desarrollo

Ayuntamiento de Coatlán del Río 2025 - 2027

- Reporte anual del avance de metas.
- Auditorías internas y externas.
- Encuestas de satisfacción ciudadana.
- Evaluación de impacto institucional en 2030.

### 8.CONCLUSIONES

- El PDI 2025–2027 busca transformar a Coatlán del Río en un municipio eficiente, transparente y moderno, fortaleciendo las capacidades institucionales para impulsar un desarrollo sostenible con la participación de la ciudadanía.



PRESIDENCIA MUNICIPAL  
H. AYUNTAMIENTO MPAL.  
CONSTITUCIONAL  
COATLAN DEL RIO, MOR.  
2025-2027

LIC. LUIS ARMANDO JAIME MALDONADO  
PRESIDENTE MUNICIPAL CONSTITUCIONAL DE COATLÁN DEL RÍO,  
MORELOS.



SECRETARIA MUNICIPAL  
H. AYUNTAMIENTO MPAL.  
CONSTITUCIONAL  
COATLAN DEL RIO, MOR.  
2025-2027

TUMB. FRANCISCO ORTIZ MELGAR  
SECRETARIO MUNICIPAL DEL H. AYUNTAMIENTO DE COATLÁN DEL RÍO,  
MORELOS.



## Plan Municipal de Desarrollo

Ayuntamiento de Coatlán del Río 2025 - 2027